



T.C.

ORDU ÜNİVERSİTESİ

FEN BİLİMLERİ ENSTİTÜSÜ

**SULAMA AMAÇLI KURULAN 2.2 KW FOTOVOLTAİK
SİSTEMİN UZAKTAN DENETİMİ VE VERİMİNİN
BELİRLENMESİ**

TUNCAY YILMAZ

YÜKSEK LİSANS TEZİ

YENİLENEBİLİR ENERJİ ANABİLİM DALI

ORDU 2019

T.C.
ORDU ÜNİVERSİTESİ
FEN BİLİMLERİ ENSTİTÜSÜ
YENİLENEBİLİR ENERJİ ANABİLİM DALI

**SULAMA AMAÇLI KURULAN 2.2 KW FOTOVOLTAİK
SİSTEMİN UZAKTAN DENETİMİ VE VERİMİNİN
BELİRLENMESİ**

TUNCAY YILMAZ

YÜKSEK LİSANS TEZİ

ORDU 2019

TEZ ONAY

Tuncay YILMAZ tarafından hazırlanan “**SULAMA AMAÇLI KURULAN 2.2 KW FOTOVOLTAİK SİSTEMİN UZAKTAN DENETİMİ VE VERİMİNİN BELİRLENMESİ**” adlı tez çalışmasının savunma sınavı 06.03.2019 tarihinde yapılmış ve jüri tarafından oy birliği / ~~oy çokluğu~~ ile Ordu Üniversitesi Fen Bilimleri Enstitüsü YENİLENEBİLİR ENERJİ ANABİLİM DALI YÜKSEK LİSANS TEZİ olarak kabul edilmiştir.

Danışman
Prof. Dr. Tahsin TONKAZ
Biyosistem Mühendisliği, Ordu Üniversitesi

Jüri Üyeleri

Danışman
Prof. Dr. Tahsin TONKAZ

Üye
Prof. Dr. Yalçın TEPE
Biyoloji Bölümü, Giresun Üniversitesi

Üye
Dr. Öğr. Üyesi Mehmet Sami GÜLER
Makina ve Metal Teknolojileri Bölümü,
Ordu Üniversitesi

İmza

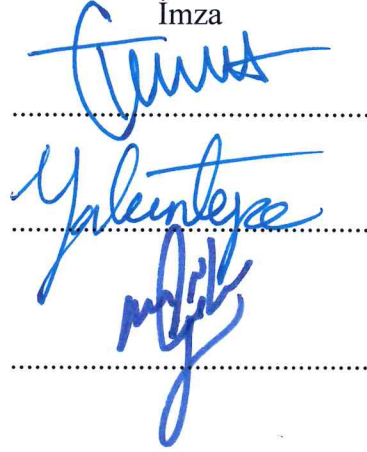

26.04 / 2019 tarihinde enstitüye teslim edilen bu tezin kabulü, Enstitü Yönetim Kurulu'nun **03/05/2019** tarih ve **.2019. / 215** sayılı kararı ile onaylanmıştır.

Enstitü Müdürü
Dr. Öğr. Üyesi Mehmet Sami GÜLER

TEZ BİLDİRİMİ

Tez yazım kurallarına uygun olarak hazırlanan ve kullanılan intihal tespit programının sonuçlarına göre; bu tezin yazılmasında bilimsel ahlak kurallarına uyulduğunu, başkalarının eserlerinden yararlanılması durumunda bilimsel normlara uygun olarak atıfta bulunulduğunu, tezin içerdiği yenilik ve sonuçların başka bir yerden alınmadığını, kullanılan verilerde herhangi bir tahrifat yapılmadığını, tezin herhangi bir kısmının bu üniversite veya başka bir üniversitedeki başka bir tez çalışması olarak sunulmadığını beyan ederim.



TUNÇAY YILMAZ

Bu çalışma Ordu Üniversitesi Bilimsel Araştırma Projeleri Koordinatörlüğünün BY-1720 numaralı projesi ile desteklenmiştir.

Not: Bu tezde kullanılan özgün ve başka kaynaktan yapılan bildirişlerin, çizelge, şekil ve fotoğrafların kaynak gösterilmeden kullanımı, 5846 sayılı Fikir ve Sanat Eserleri Kanunundaki hükümlere tabidir.

ÖZET

SULAMA AMAÇLI KURULAN 2.2 KW FOTOVOLTAİK SİSTEMİN UZAKTAN DENETİMİ VE VERİMİNİN BELİRLENMESİ

TUNCAY YILMAZ

ORDU ÜNİVERSİTESİ FEN BİLİMLERİ ENSTİTÜSÜ

YENİLENEBİLİR ENERJİ ANABİLİM DALI

YÜKSEK LİSANS TEZİ 71 SAYFA

TEZ DANIŞMANI: PROF. DR. TAHSİN TONKAZ

Bu araştırmada, sulama amaçlı kurulumu yapılan 5 kW fotovoltaik sistemin uzaktan denetimi ve veriminin belirlenmesi gerçekleştirilmiştir. Sulama amaçlı kurulumu yapılan PV sistemde üretilen enerji doğrudan kullanılabilen, ayrıca sistemdeki akülerde depolanmaktadır. PV sistemde motopomp enerjisinin doğrudan karşılanamadığı durumlarda enerji akülerden karşılanabilmektedir.

Fotovoltaik sistemin inverter arayüzü programı ile veriler her 5 (beş) dakikada bir SQLite veritabanı programına aktarılmış, geliştirilen fotovoltaik sistem izleme ve kayıt programı ile bu verilere uzaktan doğrudan erişim sağlanmıştır.

Uygulaması gerçekleştirilen sistemde PV sisteme bağlanan bir bilgisayar web sunucusu olarak ayarlanmış, web sunucusu için sabit IP adresli bir mobil hattı tahsis edilmiştir. Web sunucusunun 80. http portu uzaktan erişime açılarak geliştirdiğimiz yazılım ile PV sistemin panel, inverter ve akü bilgilerine doğrudan uzaktan erişim sağlanabilmektedir.

PV sistemi oluşturan PV panellerin, inverterin ve akülerin ürettiği enerji, akım ve güç değerleri istenilen tarihler arasında 5 (beş) dakikalık veriler halinde görüntülenmiş ve incelenmiştir. Elde edilen bulgulara göre, 2.2 kW'lık motopomp doğrudan enerjisini panellerden karşılayabildiği gibi, yetersiz kalması durumunda aküleri kullanarak sulama yapılabilmektedir.

Anahtar Kelimeler: Güneş Enerjisi, Fotovoltaik Sistem, Sulama, Uzaktan İzleme, Uzaktan Denetim

ABSTRACT

REMOTE CONTROL OF THE 2.2 KW PHOTOVOLTAIC SYSTEM INSTALLED FOR IRRIGATION AND DETERMINATION OF THE YIELD

TUNCAY YILMAZ

**ORDU UNIVERSITY INSTITUTE OF NATURAL AND APPLIED
SCIENCES**

RENEWABLE ENERGY

MASTER THESIS, 71 PAGE

SUPERVISOR: PROF. DR. TAHSİN TONKAZ

In this research, the remote control and efficiency of the 5 kW photovoltaic system for irrigation was implemented. In the PV system installed for irrigation purposes, the energy produced from the sun can be used directly and stored in the batteries in the system. When PV system energy cannot be met, energy can be supplied from batteries.

With the inverter interface program of the photovoltaic system, the data was transferred to the SQLite database every 5 (five) minutes and with the developed photovoltaic system monitoring and recording program, direct access to these data is provided remotely.

A computer connected to the PV system is set up as a web server in the application system and a mobile line with a fixed IP address is allocated for the web server. The web server's 80. http port can be accessed remotely by accessing the software, and the remote access to the panel, inverter and battery information of the PV system can be directly accessed.

The energy, current and power values generated by the PV panels, inverter and batteries that make up the PV system are displayed and analyzed in 5 (five) minute data between the desired dates. Findings of this work showed that PV system mets motopomp energy reuirements depend on air condition, otherwise batteries supply energy needs of the irrigation motopomp remaining times as needed.

Keywords: Solar Energy, Photovoltaic System, Irrigation, Remote Monitoring, Remote Control

TEŐEKKÖR

Tez konumun belirlenmesi, alıőmanın yűrűtűlmesi ve yazımı esnasında maddi ve manevi desteklerini esirgemeyen danıőmanım Sayın Prof. Dr. Tahsin TONKAZ'a teőekkűr ederim.

Aynı zamanda, manevi desteklerini her zaman űzerimde hissettiėim canım eőime ve biricik kızlarım Azra Yaėmur ile Defne Su'ya teőekkűrű bir bor bilirim.

İÇİNDEKİLER

	<u>Sayfa</u>
TEZ BİLDİRİMİ	I
ÖZET	II
ABSTRACT	III
TEŞEKKÜR	IV
İÇİNDEKİLER	V
ŞEKİL LİSTESİ	VI
ÇİZELGE LİSTESİ	VIII
SİMGELER ve KISALTMALAR LİSTESİ	IX
EKLER LİSTESİ	X
1. GİRİŞ	1
2. ÖNCEKİ ÇALIŞMALAR	3
2.1 Yenilenebilir Enerji Kaynakları.....	11
2.2 Dünyada Güneş Enerjisinin Durumu.....	14
2.3 Türkiye’de Güneş Enerjisinin Durumu.....	15
2.4 Ordu İlinde Güneş Enerjisinin Durumu.....	18
3. MATERYAL ve YÖNTEM	21
3.1 Fotovoltaik Sistemler.....	21
3.1.1 Şebekeden Bağımsız (Off-Grid) Sistemler.....	21
3.1.1.1 Direkt Bağlı Sistemler.....	22
3.1.1.2 Şarj Kontrolsüz Akülü Sistemler.....	22
3.1.1.3 Şarj Kontrollü Akülü Sistemler.....	22
3.1.1.4 Akülü ve İnverterli Sistemler.....	23
3.1.2 Şebekeye Bağlantılı (On-Grid) Sistemler.....	23
3.2 Fotovoltaik Sistem Bileşenleri.....	24
3.2.1 Fotovoltaik Paneller.....	24
3.2.1.1 Sistemde Kullanılacak PV Panel Seçimi.....	25
3.2.2 İnverter.....	27
3.2.2.1 Sistemde Kullanılacak İnverter Seçimi.....	27
3.2.3 Şarj Kontrol Ünitesi.....	28
3.2.4 Akü.....	28
3.2.4.1 Akü Kapasitesinin Belirlenmesi.....	29
3.2.4.2 Sistemde Kullanılacak Akü Seçimi.....	29
3.3 Sulama Amaçlı Kurulan Fotovoltaik Sistemin Tasarımı.....	30
3.4 Uzaktan Takip Sistemi Tasarımı.....	33
3.4.1 Fotovoltaik Sistem İzleme ve Kayıt Programı.....	35
3.4.2 Fotovoltaik Sisteme Bağlantı Kurulması.....	39
4. BULGULAR ve TARTIŞMA	42
5. SONUÇ ve ÖNERİLER	53
6. KAYNAKLAR	55
EKLER	58
ÖZGEÇMİŞ	71

ŞEKİL LİSTESİ

Sayfa

Şekil 2.1 Teknolojiye Göre Yenilenebilir Enerji Tüketimi	12
Şekil 2.2 Küresel Yenilenebilir Enerji Kapasitesi	13
Şekil 2.3 2000-2016 Yılları Arası Enerji Kaynakları Yatırımı.....	13
Şekil 2.4 Ülkeler Düzeyinde Yenilenebilir Enerji Kaynakları Yatırımı.....	14
Şekil 2.5 Dünya Güneş Enerjisi Kapasitesi	14
Şekil 2.6 Dünya Güneş Enerjisi Potansiyeli Atlası.....	15
Şekil 2.7 Ülkelerin Güneş Enerjisi Kapasitesi.....	15
Şekil 2.8 Türkiye Geneli Güneş Enerjisi Potansiyeli.....	17
Şekil 2.9 Türkiye'nin Işınım Değerleri.....	17
Şekil 2.10 Türkiye'nin Güneşlenme Süreleri.....	18
Şekil 2.11 Türkiye PV Tipi-Alan Üretilebilecek Enerji Miktarı (KWh-Yıl)	18
Şekil 2.12 Ordu İli Güneş Enerjisi Potansiyeli	19
Şekil 2.13 Ordu İli Işınım Değerleri	19
Şekil 2.14 Ordu İli Güneşlenme Süreleri.....	19
Şekil 2.15 Ordu İli PV Tipi-Alan Üretilebilecek Enerji Miktarı (KWh-Yıl)	20
Şekil 3.1 Şebeke Bağlantısız (Off-Grid) PV Sistem Tasarımı.....	21
Şekil 3.2 Direkt Bağlı PV Sistem Tasarımı	22
Şekil 3.3 Şarj Kontrolsüz Akülü PV Sistem Tasarımı.....	22
Şekil 3.4 Şarj Kontrollü Akülü PV Sistem Tasarımı	23
Şekil 3.5 Akülü ve İnverterli PV Sistem Tasarımı	23
Şekil 3.6 Şebeke Bağlantılı (On-Grid) PV Sistem Tasarımı.....	24
Şekil 3.7 PV Sistemdeki Hücre, Modül ve Panel Yapısı.....	24
Şekil 3.8 Güneş Paneli Kesiti	25
Şekil 3.9 PV Hücresinin Akım, Gerilim ve Güç Değişimleri	26
Şekil 3.10 PV Panelin Akım, Gerilim ve Güç Değişimleri	27
Şekil 3.11 Sulama Amaçlı Kurulan PV Sistemin Blok Şeması.....	30
Şekil 3.12 Sulama Amaçlı Kurulan PV Sistemin Fotovoltaik Panelleri.....	31
Şekil 3.13 Sulama Amaçlı Kurulan PV Sistemin İnverter Kurulumu	32
Şekil 3.14 Sulama Amaçlı Kurulan PV Sistem Dikey Pompa.....	32
Şekil 3.15 Sulama Amaçlı Kurulan PV Sistem Damla Sulama Sistemi.....	33
Şekil 3.16 Power Monitor Programı Şarj ve İnverteri Menüleri	34
Şekil 3.17 SQLite Veritabanına Verilerin Aktarılması	35
Şekil 3.18 PV Sistem İzleme ve Takip Programı	36
Şekil 3.19 Default.aspx Sayfasının Tasarım ve Kod Blokları	36
Şekil 3.20 Sistem.aspx Sayfasının Tasarım ve Kod Blokları	37
Şekil 3.21 Charger.aspx Sayfasının Tasarım ve Kod Blokları	37
Şekil 3.22 İnverter.aspx Sayfasının Tasarım ve Kod Blokları	38
Şekil 3.23 Grafik.aspx Sayfasının Tasarım ve Kod Blokları.....	38
Şekil 3.24 Rapor.aspx Sayfasının Tasarım ve Kod Blokları	39
Şekil 3.25 Havadurumu.aspx Sayfasının Tasarım ve Kod Blokları	39
Şekil 3.26 Microsoft Internet Information Service (IIS-İnternet Bilgi Servisleri)	40
Şekil 3.27 Internet Information Service Yöneticisi Ayarları	40
Şekil 4.1 26.04.2018 Tarihi Güneş Işınım Değerleri.....	42
Şekil 4.2 26.04.2018 Tarihi PV Panele Ait Gerilim Değerleri	43

Şekil 4.3	26.04.2018 Tarihi PV Panele Ait Akım Değerleri	43
Şekil 4.4	26.04.2018 Tarihi PV Panele Güç Değerleri	44
Şekil 4.5	26.04.2018 Tarihi PV Sistem Akü Kapasite Değerleri.....	44
Şekil 4.6	27.05.2018 Tarihi Güneş Işınım Değerleri	45
Şekil 4.7	27.05.2018 Tarihi PV Panele Ait Gerilim Değerleri	46
Şekil 4.8	27.05.2018 Tarihi PV Panele Ait Akım Değerleri	46
Şekil 4.9	27.05.2018 Tarihi PV Panele Güç Değerleri	47
Şekil 4.10	27.05.2018 Tarihi PV Sistem Akü Kapasite Değerleri.....	47
Şekil 4.11	27.06.2018 Tarihi Güneş Işınım Değerleri	49
Şekil 4.12	27.06.2018 Tarihi PV Panele Ait Gerilim Değerleri	49
Şekil 4.13	27.06.2018 Tarihi PV Panele Ait Akım Değerleri	50
Şekil 4.14	27.06.2018 Tarihi PV Panele Güç Değerleri	50
Şekil 4.15	27.06.2018 Tarihi PV Sistem Akü Kapasite Değerleri.....	51

ÇİZELGE LİSTESİ

	<u>Sayfa</u>
Çizelge 2.1 Türkiye'nin Aylık Ortalama Güneş Enerjisi Potansiyeli.....	16
Çizelge 2.2 Bölgelere Göre Güneş Enerjisi Potansiyelinin Dağılımı	16
Çizelge 3.1 PV Panel Teknik Özellikleri.....	26
Çizelge 3.2 İnverter Teknik Özellikleri	28
Çizelge 3.2 Jel Akünün Teknik Özellikleri.....	30

SİMGELER ve KISALTMALAR LİSTESİ

AC	: Alternatif Akım
Ah	: Amper Saat
Aspx	: Aktif Sunucu Sayfaları
Ar-Ge	: Araştırma Geliştirme
DC	: Doğru Akım
GEPA	: Güneş Enerjisi Potansiyel Atlası
GW	: Gigawatt
Http	: Hiper Metin Transferi Protokolü
Hz	: Hertz
I	: Akım
IEA	: Uluslararası Enerji Ajansı
Im	: Maksimum Güç Akımı
IP	: İnternet Protokolü
IIS	: İnternet Bilgi Servisleri
Isc	: Kısa Devre Akımı
kcal	: Kilo Kalori
kg	: Kilogram
kVA	: Kilovolt Amper
kW	: Kilowatt
kWh	: Kilowatt Saat
m	: Metre
m²	: Metrekare
MPPT	: Maksimum Güç Noktası Takibi
MW	: Megawatt
P	: Güç
PV	: Fotovoltaik
P_{inv}	: İnverter Gücü
P_{yük}	: Yükün toplam gücü
TEP	: Ton Eşdeğer Petrol
V	: Volt
VAC	: Volt Alternatif Akım
VDC	: Volt Doğru Akım
Vm	: Maksimum Güç Voltajı
Voc	: Açık Devre Voltajı
YEGM	: Yenilenebilir Enerji Genel Müdürlüğü
W	: Watt
Wp	: Maksimum Güç

EKLER LİSTESİ

	<u>Sayfa</u>
EK 1: Default.aspx sayfası kodları	60
EK 2: Charger.aspx sayfası kodları	61
EK 3: İnverter.aspx sayfası kodları	63
EK 4: Grafik.aspx sayfası kodları.....	66
EK 5: Rapor.aspx sayfası kodları	67
EK 6: HavaDurumu.aspx sayfası kodları	70

1. GİRİŞ

İş yapabilme yeteneği olarak tanımlanan enerji, sistemlerin çalışması için vazgeçilmezdir. Sistem enerjisi, tasarlanan sistemin çalışması sonucu ortaya çıkabilecek maksimum ıştır. Ülkelerin enerjii düşük maliyetle üretebilmesi ve üretilen enerji için çevreye verilen zararın düşük olması onların yaşam kalitesinin ve refahının artmasını sağlar. Bu amaçla ülkelerin enerji teminlerinde temiz, güvenilir, düşük maliyetli ve kesintisiz kaynakları kullanmaları gereklidir. Bu enerji kaynağı ise yenilenebilir enerji kaynaklarıdır.

Yenilenebilir enerji kaynakları; doğada kolaylıkla bulunan güneş, rüzgâr, su, jeotermal, biyokütle, biyogaz, hidrojen, dalga enerjisinden oluşan, tükenmez enerji kaynağı olan ve çevreye zarar vermeyen enerji kaynaklarını ifade eder. Konvansiyonel enerji kaynakları kömür, petrol gibi fosil yakıtlardan oluşur. Fosil yakıtlar çevre için büyük tehdittir ve dünyamız için tamiri mümkün olmayan çevre felaketlerine yol açmaktadır. Bilinçsiz kullanılan bu fosil yakıtlara alternatif çevre dostu ve tükenmeyen enerji kaynakları artık bir zorunluluk haline gelmiştir. Çağımızda hızlı kentleşme, dünya nüfusunun yıllık ortalama %1,10 artışı, teknolojinin hızla gelişmesi ve dünyada artan enerji ihtiyacı ile birlikte insanoğlunun yenilenebilir enerjiye olan ihtiyacı gün geçtikçe artmaktadır.

İnsanların, hayvanların ve bitkilerin yaşamlarını devam ettirebilmeleri için suya ihtiyaçları vardır. Özellikle bitkilerin fotosentez yapıp hayatlarını sürdürebilmeleri için su çok önemlidir. Bitkiler ihtiyaç duydukları suyu, kendi kökleri yardımıyla topraktan alırlar. Bitki kökleri tarafından topraktan emilen suyun bir kısmı farklı fizyolojik bileşimlerin yapımında kullanılır. Kalan su ise bitkilerde transpirasyon yoluyla atmosfere verilir. Bitki metabolizmasında kalan ve farklı fizyolojik birleşimlerde kullanılan su miktarı, terleme işlemiyle atmosfere verilen su miktarının yanında önemsenecek kadar az miktardır. Bundan dolayı, bitkilerde sulama işlemi tarımda çok önemli bir girdi olup, bitkilerde verimi artıran en önemli etmenlerden birisidir. İnsanlık tarihi kadar eski bir geçmişi olan tarımsal sulama işlemi için, minimum enerji harcanarak su pompalama işlemi yapılabilmesi için birçok farklı metot geliştirilmiştir. Su pompalama işlemi için geliştirilen bu metotlarda, insan gücü, hayvan gücü, fosil

yakıtlar, rüzgar enerjisi ve güneş enerjisi gibi değişik güç kaynaklarından yararlanılmaktadır.

Ülkemizde tarımsal sulama; elektrik şebeke hattının olduğu yerlerde elektrikli su pompaları ile elektrik şebeke hattının olmadığı veya elektrik enerjisinin sağlanmasının zahmetli ve masraflı olduğu tarımsal sahalarda konvansiyonel enerji kaynaklarından olan mazot veya petrol ile çalışan su pompaları kullanılarak yapılmaktadır. Konvansiyonel enerji kaynaklarınının kullanıldığı tarımsal sulama sistemlerinde günlük bakım ihtiyacı zorunluluğu bulunmaktadır. Bu sistemlerin yerine güneş enerjisi ile çalışan tarımsal sulama sistemleri kullanılabilir. Fotovoltaik tarımsal sulama sistemleri günlük bakıma ihtiyaç duymazlar ve yeterince güneş olması koşuluyla istenilen herhangi bir yerde kurulabilirler. Fotovoltaik tarımsal sulama sistemlerinin ilk kurulum giderleri yüksek olmasına rağmen, yakıt ve bakım ihtiyaçları olmadığından kısa zamanda kendisini amorti ederek ekonomik duruma geçerler.

Bu tez çalışmasında sulama amaçlı kurulumu yapılan 5 kW fotovoltaik sistem verilerinin uzaktan takip edilmesi ve veriminin denetlenmesi hedeflenmiştir.

2. ÖNCEKİ ÇALIŞMALAR

Bu çalışma ile ilgili yapılan literatür taramasında tarımsal sulama da yenilenebilir enerji kullanımı ile ilgili olarak çoğunlukla fotovoltaik (PV) uygulamaları ile ilgili çalışmalara rastlanmıştır. Kaynaklar genellikle sulama amaçlı rüzgâr ve güneş enerjisinin tek başına kullanımı ve hibrit sistemlerden elektrik elde edilmesi üzerine yoğunlaşmıştır. Hibrit elektrik üretim sistemlerinin sulama alanına uygulanması ile ilgili yapılan çalışmalar oldukça azdır. Yapılan literatür çalışması ile son yıllarda yapılan fotovoltaik sistem çalışmaları incelenmiş ve bu çalışmalar tarih sırasına göre verilmiştir.

Özek, (2009) yaptığı araştırmasında yenilenebilir enerjinin dünya üzerindeki önemini vurgulamış ve güneş enerjisinden elektrik üretimi ile ilgili bilgilendirici özet bilgiler vermiştir. Güneş enerjisinden elektrik üretim sistemleri, ülkemizin fotovoltaik enerji kapasitesi, bu kapasiteyi kullanma derecesi ve yöntemlerini araştırmıştır.

Zeray, (2010) çalışmasında yenilenebilir enerji kaynakları ve teknolojileri ile ilgili bilgi vermektedir. Yaptığı çalışmada rüzgâr ve güneş enerjisi teknolojilerini daha çok önemsemekle birlikte, jeotermal, hidrolik, dalga, gelgit, biyokütle ve hidrojen gibi diğer yenilenebilir enerji teknolojilerini de anlatmıştır. Türkiye'deki yenilenebilir enerji uygulamaları, politikaları, mevcut yasalar, kurumlar ve araştırma geliştirme çalışmaları ile ilgili güncel bilgiler ve öneriler sunmuştur.

Aksoy, (2011) yaptığı araştırmada yenilenebilir enerji kaynaklarından rüzgâr ve güneş enerjisinden oluşan hibrit sistem tasarımı yapmıştır. Tarımsal sulama amaçlı kullanılan hibrit yenilenebilir enerji sisteminin deneysel ve kuramsal araştırmasını incelemiştir. Araştırmasında Selçuk Üniversitesi Konya Teknokent bahçesine sulama amaçlı kullanılacak olan hibrit sistem kurulumu yapmıştır. Sulama amaçlı 24 Volt DC olarak tasarlanan hibrit sistemde üretilen elektrik enerjisi ile 2,5 metre yeraltında bulunan sulama deposuna kurulan 300 Watt kapasiteli DC sürücülü dalgıç pompa çalıştırmıştır. Kurulan hibrit sistem 480 Watt kapasiteli 4 adet fotovoltaik panel ve 1500 Watt kapasiteli rüzgâr türbininden oluşmaktadır. Hibrit sistemde üretilen elektrik enerjisi şarj kontrol cihazlarında regüle edilerek 4 adet aküde depolanmıştır. Hibrit sistemde kullanılan akülerin kapasiteleri 12V 200Ah dir. Araştırma süresince rüzgâr türbininden ve fotovoltaik panellerden elde edilen elektrik enerjisi ile dalgıç pompa

tarafından tüketilen elektrik enerjisi deęerleri kayıt altına alınmıřtır. Ayrıca rüzgâr hızı, güneř ıřınım řiddeti, pompalanan su miktarı ve pompa ıkıř basıncı da anlık olarak ölçölerek ortalamalar halinde kaydedilmiřtir.

Yıldız, (2011) yenilenebilir enerji sistemlerinde kullanılabilir bir izleme ve gözleme altyapısı oluřturmuřtur. Gazi Üniversitesi Temiz Enerji Arařtırma ve Uygulama Merkezi'nin temiz enerji karavanı ierisinde kurulu olan güneř enerjisi – hidrojen çevriminin çeřitli noktalarındaki akım, gerilim, sıcaklık, ıřık řiddeti, basın gibi deęiřkenlerinin sürekli olarak ölçölmesine, ölçölen deęerlerin bir ara yüz üzerinden kayıtlı kullanıcılar tarafından izlenebilmesine olanak saęlayan bir sistem hazırlamıřtır. Sistem tüm verileri kontrol ederken aynı zamanda kayıt iřlemi yapıp bu verileri grafiksel olarak gerektięinde kullanıcılara sunabilmekte, internet baęlantısı olan her yerden kontrol edilebilmekte ve gözlemlenebilmektedir. Sistem üzerinde bulunan kontrol röleleri ile istenildięinde karavanda kurulu sistemin çeřitli noktaları devreye alınıp ıkartılabilmektedir. alıřmada ayrıca son dönemlerde yaygınlařmakta olan gerek zamanlı benzetim teknięinden yararlanılarak basit bir güneř enerjisi sisteminin modeli ıkartılmıř, maksimum gü noktasında alıřma durumu da incelenmiřtir.

Karaca, (2012) geleceęin enerji üretim yöntemlerini, temiz enerjiyi ve enerji ihtiyacının nasıl karřılanabileceęini incelemiřtir. alıřmasını Konya iklim řartlarına göre yapmıřtır. Konya' da gereksinim duyulan elektrik enerjisinin rüzgar ve güneř enerjisinden karřılanabilme durumunu bölge hava deęerlerine göre analiz etmiřtir. alıřmasında rüzgar ve güneř enerjisinden oluřan hibrit bir sistemden elektrik üretimi tasarımı gerekleřtirmiřtir. Dünyada ve ölkemizde hızla yaygınlařan yenilenebilir enerji sistemlerinin uygulanabilirlięi, var olan enerji ihtiyacının karřılanabilmesinde yenilenebilir enerji sistemlerinin etkililięi ile yenilenebilir enerji sistemlerinin olumlu ve olumsuz yönlerini irdelemiřtir. Bilimsel veriler elde ederek yenilenebilir enerji konusunda toplumda oluřan belirsizliklere özömler getirmiřtir.

Seyitoęlu, (2012) Kayseri řartlarında kurulacak olan řebeke elektrięi baęlantısı olmayan sulama sistemleri üzerinde alıřmıř ve bu konuda ki maliyet analizlerini ıkarılmıřtır. alıřmada Kayseri ili iin 8 senelik güneř enerjisi verilerini tek tek incelenmiř; senelik, aylık, günlük ve saatlik olarak üretilebilecek elektrik miktarlarını

çıkarmıştır. Tasarlanan sistemler de ihtiyaç duyulan su miktarlarına göre pompa çeşitlerini seçmiş ve bu pompaların çalışma sürelerince ihtiyaçları olan elektrik enerjilerini belirlemiştir. Belirlenen bu elektrik ihtiyaçlarına göre de panelleri, inverteri ve regülatörü seçmiştir. Tasarladığı sistemin tüm ihtiyaçları göz önüne alındığında maliyet analizini uygulamış ve yapılabiliği konusunda analiz ve yorumlar yapmıştır.

Köksal, (2012) fotovoltaiik (PV) unsura bağılı olarak güneş enerjisinden üretilen elektrik ile çalışan dalgıç pompaların incelemesini yapmıştır. Yaptığı çalışmada güneş enerjisi ile çalışan sulama sisteminde gerekli olan teknik özellikleri belirlemeye çalışmıştır. Araştırmasında her birinde toplam $12 \times 6 = 72$ adet PV hücre bulunan 4 adet modülden oluşan toplam 3 dizi halindeki PV sistemin; akım, gerilim ve güç gibi elektriksel özellikleri belirlemiştir. Ayrıca tasarlanan PV sistemin verimini belirlemiştir. Tasarladığı fotovoltaiik sistem tarafından üretilen elektrik ile çalıştırılan üç farklı dalgıç pompa ile su pompalanması durumunda, pompalanan su debilerini, dalgıç pompaların hidrolik güç değerlerini ve verimlerini hesaplamıştır.

Yusufoğlu, (2013) yaptığı çalışmada küçük güçlü tüketicilerin tarımsal sulamada fotovoltaiik sistemleri kullanmasını incelemiştir. Çalışmasında fotovoltaiik (PV) ilkeye bağılı olarak güneş enerjisinden üretilen elektrik enerjisi ile dalgıç pompaların çalıştırılması için gerekli mekanik enerjinin sağlanması durumunda, fotovoltaiik sulama sisteminin bazı teknik özelliklerini belirlemiştir. Araştırmasında her birinde toplam $18 \times 2 = 36$ adet PV hücre bulunan 4 adet modülden oluşan PV sistemin; akım, gerilim, güç gibi elektriksel özelliklerini hesaplamıştır. Ayrıca tasarlanan PV sistemin verimi, dalgıç pompanın su pompalanması durumunda, pompalanan su debileri, hidrolik güç değerleri ve verimlerini de hesaplamıştır. Fotovoltaiik sulama sisteminde kullanılacak olan pompa, sistemin stabil çalışması ve düşük maliyette olması için PV paneller ile uyumlu olarak DC özellikli seçilmiştir. DC pompa seçilmesinin nedeni, alternatif akımla çalışan pompaların fazla güç çekmeleridir. AC pompaların yüksek akım çekmesi güneş pili sayısını artırmakta ve bunun üzerine akü ve evirici maliyetleri de eklendiğinde ilk kurulum masrafları oldukça fazla olmaktadır.

Kıyga, (2013) çalışmasında fotovoltaiik (PV) sistemlerin dünyadaki ve ülkemizdeki var olan durumunu, var olan güneş pili ve güneş enerjili bir kaynaktan beslenen su

pompalama sistemlerinin dizayn esasları hakkında araştırma yapmıştır. Güneş enerjisi ile su pompalama sistemlerinden, fotovoltaiik teknolojiden bahsetmiş ve uygulanması ile ilgili genel değerlendirmeler yapmıştır. Genel değerlendirme yaparak ülkemizin sahip olduğu konumu ve güneş ışı nım kapasitesi de göz önünde tutularak fotovoltaiik uygulamaların arttırılması ve önemi ile ilgili öneriler sunmuştur.

Durak, (2014) çalışmasında küçük ölçekte su ihtiyacını karşılamaya yönelik güneş enerjisi ile çalışan biri doğrudan yüke bağlı diğeri ise kurşun-asit akü üzerinden yüke bağlı olarak tasarlanan iki ayrı PV sistemin çalışma performanslarını karşılaştırmıştır. Araştırmasında İTÜ Enerji Enstitüsünde yerden dokuz metre yükseklikteki çatıya su pompalayan ve elektrik enerjisini PV panellerden sağlayan bir pompalama sistemi ile laboratuarda sistem bilgilerini kayıt eden deney düzeneğini kullanmıştır. Araştırma değişik meteorolojik koşullardan oluşan ekim ve kasım aylarındaki rastgele on yedi günde yapılmıştır. Sistemin elektrik üretilen ve yüke bağlanarak elektrik tüketilen zamanlarındaki akım ile gerilim değerleri sayesinde bataryada depolanan güç değerleri hesaplanmış, sulama sistemi tarafından pompalanan su miktarları kayıt altına alınmıştır. Aynı zamanda iki sistemin birim enerji başına pompaladığı su miktarı ve sistem verimleri kayıt altına alınan veriler vasıtasıyla hesaplanmıştır. Güneş radyasyon değerlerinde ölçülen veriler ve buna bağlı olarak pompalanan su miktarları çok farklı olduğundan, seçilen üç güne ait dolun ve boşalım değerlerini ayrıntılı olarak inceleyerek gün boyunca akım, gerilim, güç, enerji, kapasite değerlerinin zamanla değişimi ile batarya geriliminin kapasite ile değişimini içeren grafiklerini çizmiştir. Bilhassa güneş ışı nım değerinin yüksek olduğu günlerde, doğrudan yüke bağlı sistemde pompalanan su miktarının akülü sistem tarafından pompalanan su miktarının yaklaşık %90'ına kadar ulaştığını gözlemlemiştir. Fotovoltaiik sulama sistemlerinin kullanımında, sistemin kullanılacağı bölgenin güneş ışı nım değerleri ile günlük talep edilen su miktarlarının belirlenmesinin önemli olduğunu vurgulamıştır. Fotovoltaiik sistem maliyetini azaltan ve yaz şartlarında sıcaktan çok etkilenen aküler sebebiyle oluşabilecek arızaların ortadan kaldırılabilceği küçük ölçekli pompalama sistemi tasarlamıştır.

Korkmaz, (2014) insan faktörü olmadan elektriksel işaretlerin, GPRS kullanılarak İnternet üzerinden takip edilmesine yönelik sistem tasarlamış ve çalıştırmıştır. Çalıştırılan bu sistemde, bilgisayar üzerinde çalışan uygulama yazılımı farklı

cihazların farklı kanallarından ölçülen elektriksel işaret değerlerini toplayıp, yorumlayarak bunları GSM/GPRS modül üzerinden Web ortamını aktarmaktadır. Ayrıca uygulama yazılımı üzerinde belirlenmiş limit değerlerinin aşılması durumlarında ise, sistem daha önceden limit değerleriyle birlikte tanımlanmış ve MS-SQL veri tabanına kayıt edilmiş verileri yine buradan çekerek, tanımlı olan kişilerin cep telefonlarına uyarı mesajı atmaktadır. İnternet ortamına aktarılan veriler ise PHP dili kullanılarak veri tabanına kayıt edilmiştir. Buradan çekilen veriler yine PHP dili kullanılarak kullanıcı ekranına yansıtılmıştır.

Gökalp, (2014) fotovoltaik (PV) ilkeye bağlı olarak güneş enerjisinden elektrik üretilen ve santrifüj bir pompanın çalıştırılması ile sulama yapılan sisteminin teknik özelliklerini incelemiştir. Araştırmasında her birinde toplam $12 \times 6 = 72$ adet PV hücre bulunan 5 adet modülden oluşan, 3 dizi halindeki PV sistemin; akım, gerilim ve güç gibi elektriksel özellikleri ile PV sistemin toplam verimi belirlemiştir. Fotovoltaik sistem tarafından üretilen elektrik ile çalıştırılan bir santrifüj pompa ile su pompalanması durumunda, su debisini, pompanın hidrolik güç değerini ve verimini hesaplamıştır. Çalışmasında PV sistem üzerine güneşten gelen toplam güneş ışınım gücüne karşılık, PV sistemin elektriksel güç üretme veriminin (PV; %) % 4.8-5.4 aralığında değişmiş olduğunu, ortalama güç üretme veriminin % 5.2 olduğunu hesaplamıştır

Taşkaya, (2015) güneş enerjisinden elektrik üretim prensibine dayalı olarak çalışan fotovoltaik (PV) sulama sistemi dizayn etmiş, çalışma koşullarını araştırmış ve dijital ortamda benzetim modelini yapmıştır. Çalışmasında örnek bir sulama kuruluşunun elektrik enerjisini karşılayacak güneş enerji sisteminin kuramsal olarak kurulu gücünü hesaplamıştır. Simülasyon programında da aynı hesaplama bilgilerini kullanarak yaptığı modellemede benzer sonuçları elde etmiştir. Sonuçları değerlendirdiğinde güneş enerjisi ile çalışan fotovoltaik sulama sistemi tasarımını daha faydalı hale getiren masaüstü yazılımı geliştirmiştir. Geliştirilen masaüstü yazılımının yenilenebilir enerji kaynakları kullanımına katkısı açısından önemini vurgulamıştır.

Abdi Abdullahi, (2015) güneş enerjisi ile çalışan sulama sistemi için basit ama etkili bir PV system tasarımı yapmış ve modellemiştir. Çalışmasında fotovoltaik sulama sistemi tasarımı ve modellemesi için PVsyst v 6.0 yazılımını kullanmıştır. PVsyst v

6.0 yazılımına giriş verileri olarak güneş ışıyım deęerleri, sulama sistemi su gereksinimi ve depolamada kullanılan tank ölçüleri girilmiştir. Ayrıca sulama sistemini oluşturan PV panellerin maliyeti ve kullanım ömrü ile solar pompası ve kumandası da kullanılan yazılım için birer giriş verisi olarak kullanılmıştır. PVsyst v 6.0 yazılımının çıkış verisi kullanıcılara günlük ulaştırılan su miktarını, eksik kalan su miktarını, kullanılmayan PV enerjisini ve yıl boyunca sistemin verimliliğini içerir. Simülasyon sonuçları su pompalama sisteminin pompalama verimlilik yüzdesini ve su pompalama sisteminin sistem verimliliğini gözler önüne sermiştir. Su pompalama yaşam döngüsü masraf analizi sonucunda PV su pompalama sistemi dizel sisteme oranla daha ekonomik ve fizibildir.

Yılmaz ve ark., (2016) çalışmasında Kahramanmaraş Sütçü İmam Üniversitesi Ziraat Fakültesi Meyve Bahçesinin kuyudan alınarak elde edilen sulama suyunun güneş enerjisi ile kullanılmasını amaçlamıştır. Tasarımı yapılan fotovoltaik (PV) sulama sisteminde, bölgenin güneş ışıyım deęerleri, bahçede yetiştirilmesi planlanan bitkilerin su ihtiyaçları ve sulama zamanları dikkate alınmıştır. Güneş enerjili sulama sisteminin ilk kurulum maliyetlerinin analizini yapmıştır.

Peren, (2016) araştırmasında güneş enerjisinden elektrik üretim prensibine dayalı olarak çalışan fotovoltaik (PV) sulama sistemi tasarımı yapmıştır. Tasarımında sistemdeki dalgıç pompaların çalışabilmesi için gerekli mekanik enerji PV panellerden elde edilmektedir. Bu amaçla, her birinde toplam 96 adet PV hücre bulunan 4 adet modülden oluşan toplam 3 dizi halindeki PV sistemin; akım, gerilim ve güç gibi elektriksel özellikleri ile PV sistemin verimini belirlemiştir. Ayrıca pompalanan su debilerini, pompanın hidrolik gücünü ve motorun elektriksel güç deęerlerini hesaplamıştır. PV panellerden elde edilen enerji AC/DC dönüştürücü üzerinden pompa motorunun (Fırçasız DC motor) sürücüsü beslenmiştir. Maksimum güç noktası takip (MPPT) algoritmaları ile DC/AC dönüştürücünün anahtarlama sinyali kontrolünü yapmış, sürekli olarak maksimum gücün elde edilmesini sağlamıştır. Elektrik şebekesinin olmadığı yerlerde fotovoltaik sulama sistemleri kullanılabilmesi için bir simülasyon geliştirmiştir. Simülasyon sonucunda sistemin su debisini, ayrıca pompa motorunu, AC/DC dönüştürücüsünü ve panellerin akım, gerilim, güç, moment gibi performans deęerlerini gözlemlemiştir.

Şerbetli, (2016) çalışmasında fotovoltaik panellerin kurulacakları alanlarda, tesis edilmeden önce ve paneller kurulduktan sonrada panel güç üretiminin izlenmesinin bir zorunluluk haline geldiğini belirtmiştir. Bunun sebeplerinden birincisi fotovoltaik panellerin kurulacakları alanların yeterli güneşlenmeye sahip olup olmadığının tespiti, diğer bir sebebi de fotovoltaik panel veriminin takibinin gerçekleştirilmesi ve verimi düşen panelin belirlenmesidir. Bu da arazi koşullarında uzun süreli olarak fotovoltaik panel güç değerlerinin ölçümünü gerekli kılmıştır. Yapılan çalışmada elektrik enerjisi üretimi için kullanılan fotovoltaik panellerin ürettiği akım, gerilim ve güç değerlerini zamana bağlı olarak multimedia card (MMC) içerisine depolamıştır. Fotovoltaik panelin çıkışından elde ettiği akım ve gerilim değerlerini veri toplama kartına uygulayarak buradan elde edilen referans değerleri PIC18F4620 mikrodenetleyici girişlerine vermiştir. Referans değerlerin mikrodenetleyicinin girişlerine uygulanmasından sonra mikrodenetleyici akım, gerilim, güç değerini MMC hafıza kartı içerisine kaydetmiştir. Bu kayıt hafıza kartı içerisine oluşturulan metin belgesi formatındaki dosya içerisine yapılmaktadır. Aynı zamanda Graphical Liquid CrystalDisplay (GLCD) üzerinden anlık olarak güç üretiminin izlenmesine olanak sağlamıştır. Tasarlanan veri toplama kartı üzerindeki butonlar kullanılarak cihazın gün içinde hangi zaman aralıklarında veri toplayacağı ve kayıt alma sıklığının ayarlanmasına da olanak vermiştir.

Çetinçalı, (2017) Düzce ili şartlarında kullanılacak şebekeye bağlı olmayan akıllı tarımsal sulama sistemini tasarlamış ve uygulamasını yapmıştır. Çalışmasında PV enerji dönüşümü ile akıllı tarımsal sulamaya yönelik bir sistemin tasarım aşamalarını ve gerekli hesaplamalarını farklı senaryolar üzerinde ayrıntılı olarak vermiştir. PV tarımsal sulama sisteminin nasıl kurulacağını ve sağladığı faydalarını örnek modeller ile açıklayarak tarım alanında çalışanlar için uygulanabilir bir model olarak tavsiye etmiştir. Çalışmasında toprak nemi, sistem arıza durumu gibi bilgilerin cep telefonu ile uzaktan kontrolünü sağlamış ve aynı zamanda izlenebildiği akıllı bir tarımsal sulama sistemi uygulamıştır. Kurulan sistem PV enerjisinden elektrik enerjisi üretimi yapan sistemler için de bir yenilik niteliğindedir.

Köklü, (2017) 1 kW gücündeki bir fotovoltaik sistemin uzaktan izlenmesi için gerekli olan sistemi tasarlamıştır. Çalışmasında enerji istasyonunda ölçülen verileri merkez istasyona mesaj aktarma ara yüzünden göndermeyi hedeflemiştir. Maksimum güç

noktası izleyici giriş ve çıkış akım ve voltajları, akü gerilimleri, ortamın sıcaklığı, ışınım, toz yoğunluğu, nem bilgileri ve maksimum güç noktası izleyici verimliliği bu sistemle uzaktan gözlemlenebilir. Ölçümlerden bazıları analog çıkış veren sensör veya devrelerden alınmıştır ve mikrokontrolör bu ölçümleri dijital sinyale çevirmiştir. Dijital sinyale çevrilen bilgiler seri kanal kullanılarak ölçüm işlemcisinden tek kart bilgisayara gönderilmiştir. Dijital çıkış veren sensörler ise uzak istasyonda bulunan tek kart bilgisayarlara bağlanmıştır. Tüm bilgiler merkez istasyonda bulunan tek kart bilgisayara mesaj aktarma arayüzü ile gönderilmiştir. Gelen bilgiler merkez istasyondaki ilgili veritabanı tablosuna aktarılır. Tasarımda bu özellikleriyle bir tek kart bilgisayar kümesi kullanılmıştır. Bu küme, bir merkezi tek kart bilgisayar ve gözlemlenecek uzak fotovoltaik istasyon sayısı kadar tek kart bilgisayar içermektedir. Ölçüm bilgileri merkezde konumlandırılmış tek kart bilgisayar üzerinden eşzamanlı olarak internette yayınlanır ve merkezde bulunan ekrandan, kullanıcı arayüzü kullanılarak incelenebilir. Görsel arayüzün uyarı birimi paralel işleme ilkesi temelinde tasarlanmıştır. Depolanmış ölçüm bilgileri bütün işlemcilerde bölünür ve bölünmüş bilgiler ilgili işlemcide eşzamanlı olarak incelenir. Önceden belirlenmiş limitlerin dışında olan ölçümler uyumsuz sonuçlar olarak tanımlanır. Sonuçlar kullanıcı arayüzlerinden incelenebilir.

Güre, (2018) fotovoltaik sistemlerin kullanılabilirliğini arttırmak ve teknolojiye gelişmelerinde yardımıyla her türlü enerjinin karşılanabileceğini göstermek üzere bir araştırma yapmıştır. Araştırmasında sulama sistemlerinde kullanılan ve şebeke hattındaki elektrik ile çalışan 380 VAC ile çalışan 2.2 KiloWatt gücündeki dalgıç pompanın 220 VAC ile çalışmasını sağlayacak işlem basamaklarını gerçekleştirmiştir. Yenilenebilir enerji kaynaklarından biri olan güneş enerjisi ile çalışan fotovoltaik sulama sistemi dizaynı gerçekleştirmiştir.

2.1. Yenilenebilir Enerji Kaynakları

Uluslararası Enerji Ajansı yenilenebilir enerjiyi "tüketilmesinde daha hızlı oranda kendilerini yenileyebilen doğal süreçlerden (güneş ışığı rüzgar gibi) türetilmiş enerji" olarak tanımlamıştır ve altı gruba ayırmıştır (Anonim, 2018a).

- Güneş Enerjisi
- Rüzgâr Enerjisi
- Biyoenerji
- Hidrolik Enerji
- Jeotermal Enerji
- Deniz Kökenli Enerji Kaynakları

Yenilenebilir enerji kaynakları güvenilir, sürdürülebilir ve çevre dostudur. Teknolojinin gelişmesi ile birlikte yenilenebilir enerji kaynaklarının ilk yatırım maliyetlerinin düşmesi, ülkelerin dışa bağımlı enerji politikaları istememesi ve ucuz enerji üretimi nedeniyle yenilenebilir enerjiye talep her geçen gün daha da artmaktadır (Şekil 2.1).

Yenilenebilir enerji kaynaklarının 2017 yılı verilerine göre dünya enerji tüketimindeki payı yüzde 19,5 olarak gerçekleşmiştir. Bu oran son yıllarda giderek artmıştır ve 2019 yılı sonunda yüzde 20 bandını aşması beklenmektedir. Konvansiyonel enerji kaynaklarının nihai tüketim içerisindeki payı yaklaşık olarak yüzde 79 ve nükleer enerji ise yüzde 2,5 kadardır. Bu durum küresel düzeyde tüketilen enerjinin yaklaşık olarak beşte birinin (1/5) yenilenebilir enerji kaynaklarından karşılandığını göstermektedir.

Yenilenebilir enerji kaynaklarının küresel enerji ihtiyacının karşılanmasında payının önümüzdeki beş yıl içinde beşte bir oranında artacağı, elektrik sektöründe en hızlı büyümeye sahip olacağı ve 2023 yılında enerji talebinin yaklaşık % 30'una yükseleceği tahmin edilmektedir. Bu dönemde, yenilenebilir enerjinin, güneş enerjisiyle yönetilen küresel elektrik üretiminin % 70'inden fazlasını karşılayacağı tahmin ediliyor.

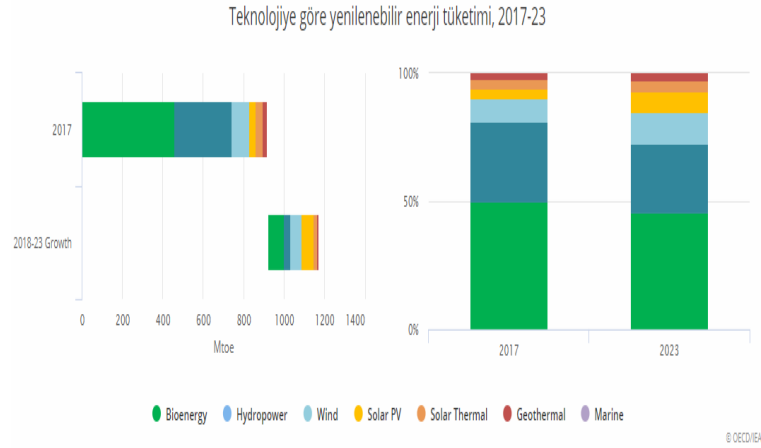

Şekil 2.1 Teknolojiye göre yenilenebilir enerji tüketimi, 2017-2023

Yenilenebilir enerji kaynaklarının kapasite artımının içinde güneş enerjisi başı çekmektedir. Yenilenebilir enerji için 2017 yılı bir rekor yıl oldu. İlk kez yenilenebilir enerji kapasitesi 178 gigawatt (GW) ulaşarak küresel net elektrik kapasite büyümesinin üçte ikisinden fazlasını oluşturdu.

Güneş enerjisi kapasitesi en fazla olan ülke ise toplam kapasitenin yarısından fazlasını üreten (97 GW) Çin Halk Cumhuriyetidir.

Yenilenebilir enerji kaynaklarının küresel enerji ihtiyacının karşılanmasındaki oranının artmasının en önemli nedenlerinden biri bu alana ülkelerin yaptıkları yatırımlardır. Şekil 2.2’de görüldüğü üzere 2016 yılında küresel yenilenebilir enerji harcamalarının payı toplam arz yatırımlarının %43’üne ulaşarak 297 milyar doları bulmaktadır. Elektrik üretimi için gerçekleştirilen kaynak aktarımının %67,5’i yenilenebilir enerjiye yapılmıştır. (Anonim, 2017a). Şekil 2.3 incelendiğinde ülkelerin yenilenebilir enerji kaynaklarına ciddi yatırımlar yaptığı görülmektedir. Özellikle Çin (Şekil 2.4), her alanda olduğu gibi yenilenebilir enerji üretim sistemleri konusunda ciddi çalışmalar içerisinde (Anonim, 2017a).

Global Renewable Power Capacity, 2007-2017

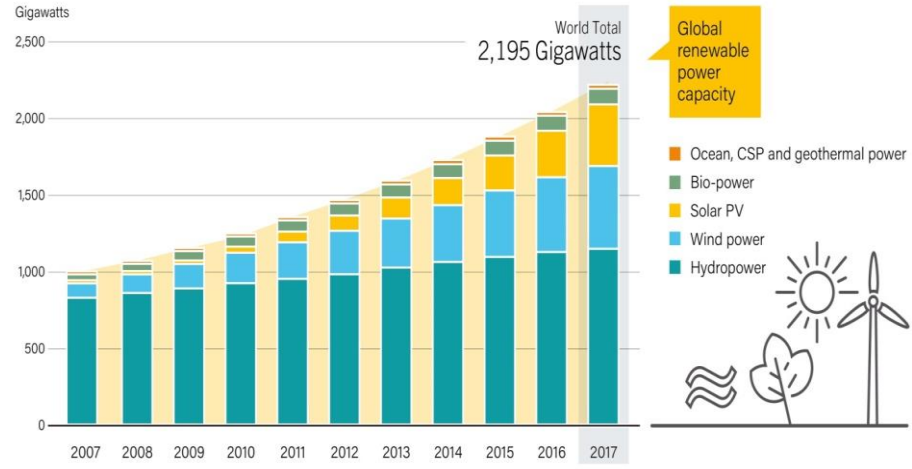

REN21 RENEWABLES 2018 GLOBAL STATUS REPORT

Şekil 2.2 Küresel yenilenebilir enerji kapasitesi, 2007-2017

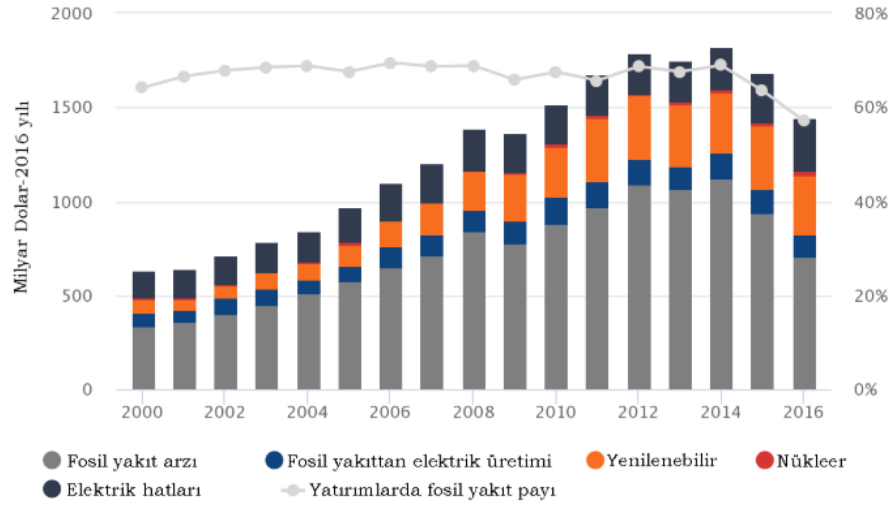

Kaynak: IEA-World Energy Investment 2017

Şekil 2.3 2000-2016 yılları arası enerji kaynakları yatırımı

2017 YILINDA YILLIK YATIRIM/ NET KAPASİTE İLAVELERİ / ÜRETİM

	1	2	3	4	5
Yenilenebilir Enerji ve Yakıt Yatırımı (50 moleküler ağırlığın üstünde hidro dahil değildir)	Çin	ABD	Japonya	Hrvatistan	Almanya
Birim GSYİH Başına Yenilenebilir Enerji ve Yakıt Yatırımı	Marshall Adaları	Ruanda	Solomon Adaları	Gine Bisay	Sırbistan
Jeotermal Güç Kapasitesi	Endonezya	Türkiye	Şile	İzlanda	Honduras
Hidroelektrik Kapasitesi	Çin	Brezilya	Hindistan	Angola	Türkiye
PV Güneş	Çin	ABD	Hindistan	Japonya	Türkiye
Konsantr Güneş Enerjisi Sistemleri (CSP)	Güney Afrika				
Rüzgar Enerjisi Kapasitesi	Çin	ABD	Almanya	İngiltere	Hindistan
Güneş Enerji Su Isıtma Kapasitesi	Çin	Türkiye	Hindistan	Brezilya	ABD
Biyodizel Kapasitesi	ABD	Brezilya	Almanya	Arjantin	Endonezya
Etanol Üretimi	ABD	Brezilya	Çin	Kanada	Tayland

Şekil 2.4 Ülkeler düzeyinde yenilenebilir enerji kaynakları yatırımı

2.2. Dünya’da Güneş Enerjisinin Durumu

Teknolojideki gelişmeler ile birlikte ilk yatırım maliyetlerinin azalması güneş enerjisinin kullanım kapasitesini arttırmıştır. Dünyadaki güneş enerjisi kapasite gelişimine bakıldığında Şekil 2.5’te gösterildiği üzere 2016 yılında %76 ve 2017 yılında %98 artış olmuştur (Anonim, 2018b).

Solar PV Global Capacity and Annual Additions, 2007-2017

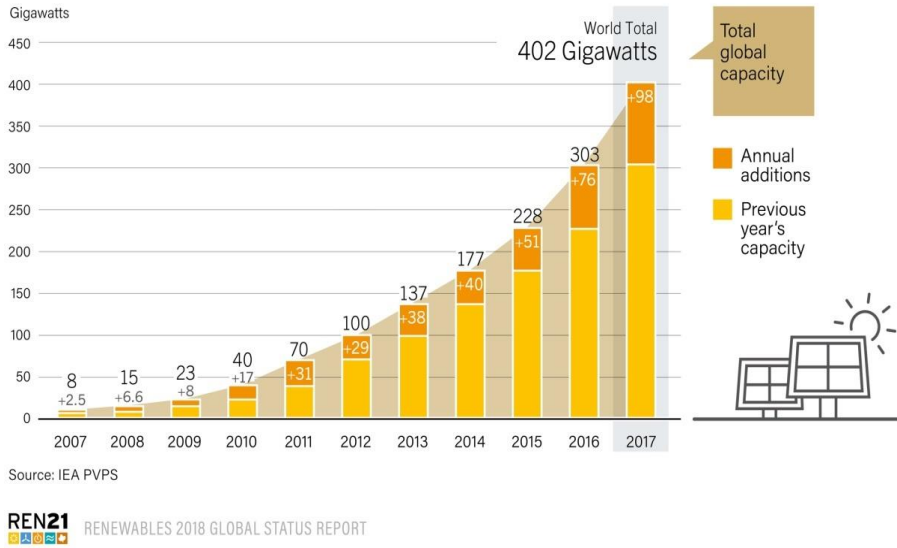

Şekil 2.5 Dünya güneş enerjisi kapasitesi

Şekil 2.6’da dünya güneş enerjisi potansiyelerinin genel dağılımı ve Şekil 2.7’de 2007-2017 yılları arasında ülkelerin yıllık güneş enerjisi kapasitesi ve değişimleri görülmektedir (Anonim, 2018c).

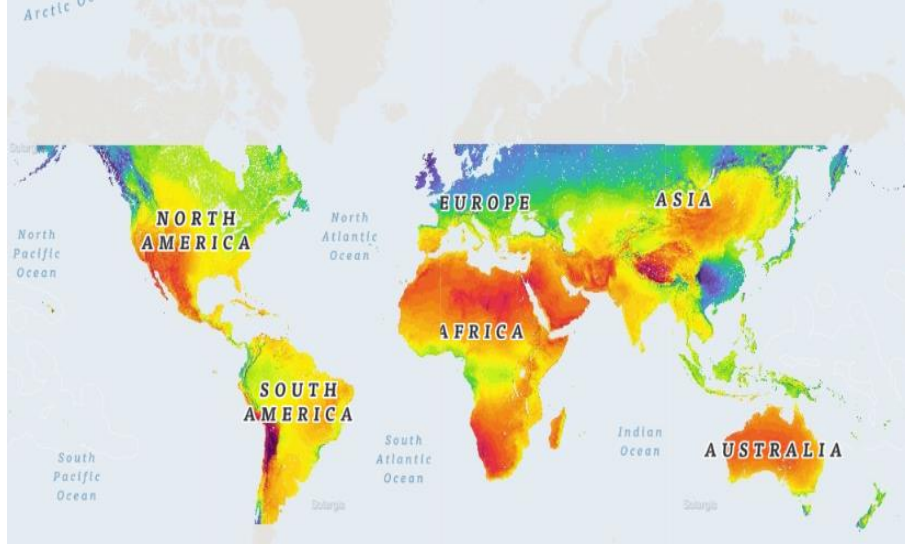

Şekil 2.6 Dünya güneş enerjisi potansiyeli atlası

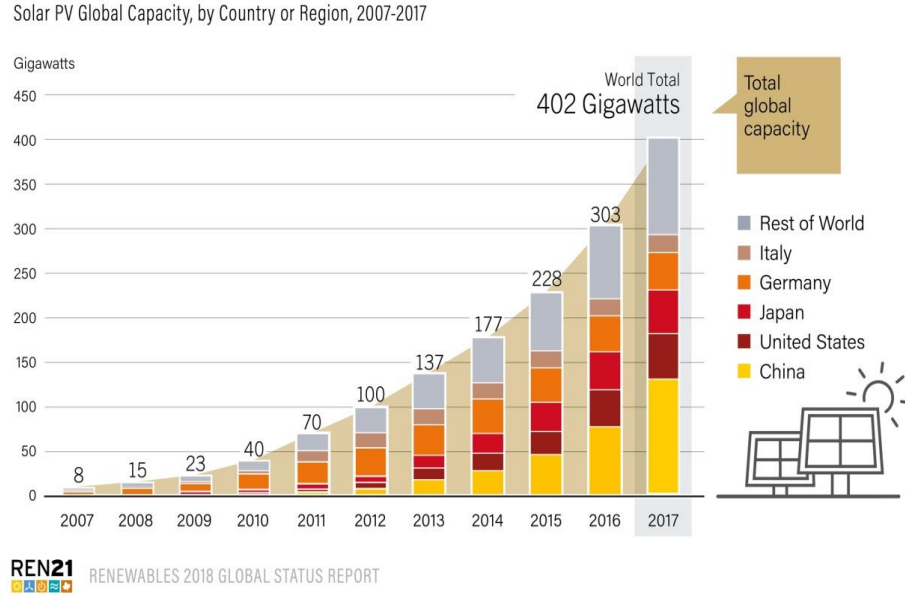

Şekil 2.7 Ülkelerin güneş enerjisi kapasitesi

2.3. Türkiye’ de Güneş Enerjisinin Durumu

Coğrafi konumu nedeniyle ülkemiz yüksek güneş enerjisi potansiyeline sahiptir. T.C. Enerji ve Tabii Kaynaklar Bakanlığınca hazırlanan, Türkiye Güneş Enerjisi Potansiyeli Atlasına (GEPA) göre, yıllık toplam güneşlenme süresi 2.741 saat (günlük ortalama 7,5 saat), yıllık toplam gelen güneş enerjisi 1.527 kWh/m².yıl (günlük ortalama 4,18 kWh/m².gün) olduğu tespit edilmiştir. Ülkemizin aylara göre ortalama

güneş enerjisi potansiyeli dağılımı ve bölgelere göre yıllık toplam güneş enerjisi potansiyeli Tablo 2.1 ve Tablo 2.2’de gösterilmiştir (Anonim, 2017b).

Çizelge 2.1 Türkiye’nin aylık ortalama güneş enerjisi potansiyeli

Aylar	Aylık Toplam Güneş Enerjisi		Güneşlenme Süresi (Saat/gün)
	kcal/cm ² -ay	kWh/m ² -gün	
Ocak	4,45	51,75	103
Şubat	5,44	63,27	115
Mart	8,31	96,65	165
Nisan	10,51	122,23	197
Mayıs	13,23	153,86	273
Haziran	14,51	168,75	325
Temmuz	15,08	175,38	365
Ağustos	13,62	158,4	343
Eylül	10,6	123,28	280
Ekim	7,73	89,9	214
Kasım	5,23	60,82	157
Aralık	4,03	46,87	103
Toplam	112,74	1311	2640
Ortalama	308	3,6	7,2

Çizelge 2.2 Bölgelere göre güneş enerjisi potansiyelinin dağılımı

Bölge	Toplam Güneş Enerjisi (kWh/ m ² yıl)	Güneşlenme Süresi
G.Doğu Anadolu	1460	2993
Akdeniz	1390	2956
Doğu Anadolu	1365	2664
İç Anadolu	1314	2628
Ege	1304	2738
Marmara	1168	2409
Karadeniz	1120	1971

Ülkemizde 2017 yılı sonu itibari ile toplam kurulu güneş kolektör alanı yaklaşık 20.000.000 m²'ye ulaştığı ve 823.000 TEP (Ton Eşdeğer Petrol) ısı enerjisi ürettiği belirlenmiştir. 2017 yılında güneş enerjisinden 2,9 milyar kWh elektrik üretilmiştir. 2018 Haziran ayı sonu itibarıyla ülkemizde lisanssız 4.703 MW, lisanslı 23 MW olmak üzere toplam PV güneş enerjisi santrali kurulu gücü 4.726 MW'tır (Anonim, 2018ç).

Türkiye'nin Güneş Enerjisi Potansiyel Atlası Şekil 2.8'de, aylara göre ortalama güneşlenme değerleri Şekil 2.9'da, güneşlenme süreleri Şekil 2.10'da ve PV tipi-alan üretilebilecek enerji miktarı (kWh-Yıl) Şekil 2.11'de verilmiştir (Anonim, 2018d).



Şekil 2.8 Türkiye genelinde güneş enerjisi potansiyeli (kWh-Yıl)

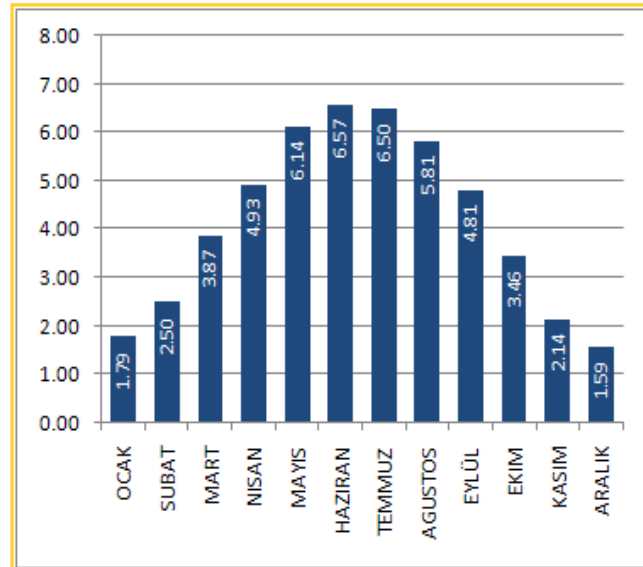

Şekil 2.9 Türkiye'nin ortalama güneşlenme değerleri (kWh/m²-Gün)

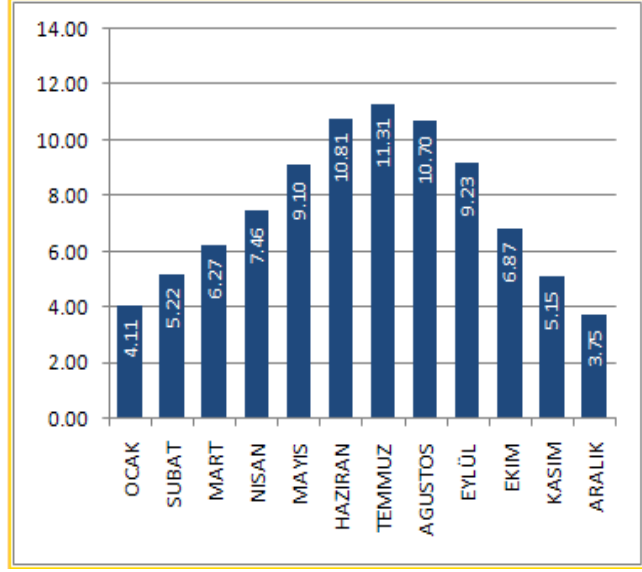

Şekil 2.10 Türkiye'nin güneşlenme süreleri (Saat)

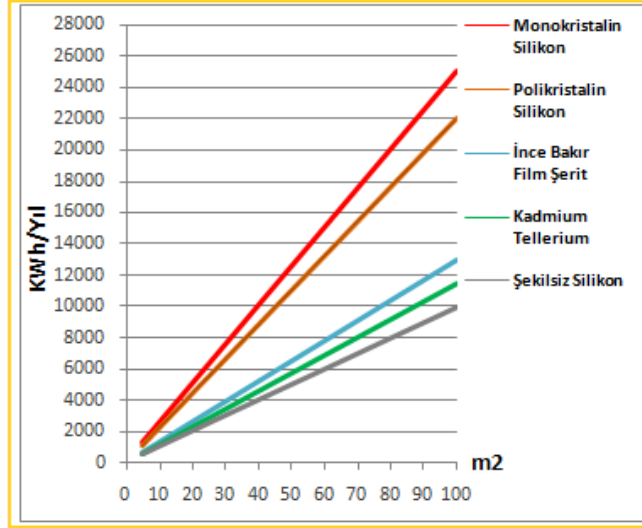

Şekil 2.11 Türkiye PV tipi-alan üretilbilecek enerji miktarı (kWh-Yıl)

2.4. Ordu İlinde Güneş Enerjisinin Durumu

Ülkemizin “Güneş Enerjisi Potansiyel Atlası (GEPA)” incelendiğinde Karadeniz Bölgesi'nin güneş radyasyon değerlerinin Türkiye ortalamasının altında olduğu ve diğer bölgelere göre de daha düşük olduğu görülmektedir. Ordu İline ait “Güneş Enerjisi Potansiyel Atlası (GEPA)” verilerine göre Ordu ili güneş enerjisi potansiyeli Şekil 2.12'de, aylara göre ortalama güneşlenme değerleri Şekil 2.13'de, güneşlenme süreleri Şekil 2.14'da ve PV tipi-alan üretilbilecek enerji miktarı (kWh-Yıl) Şekil 2.15'de verilmiştir (Anonim, 2018e).

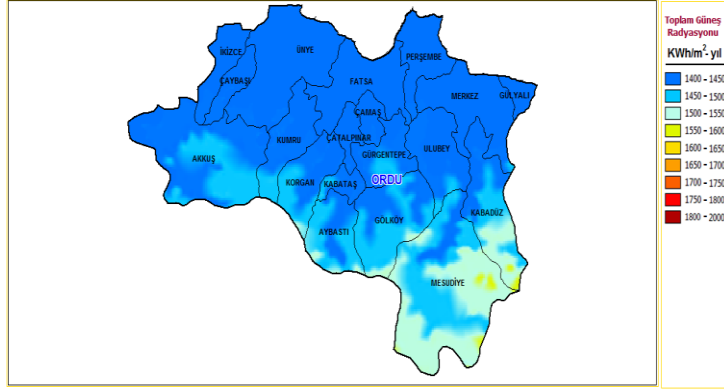

Şekil 2.12 Ordu ili güneş enerjisi potansiyeli (kWh-Yıl)

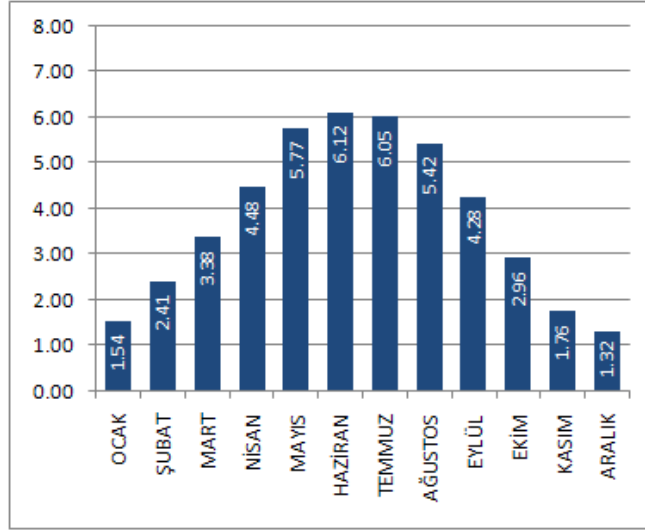

Şekil 2.13 Ordu ili ışıınım değerleri (kWh/m²-Gün)

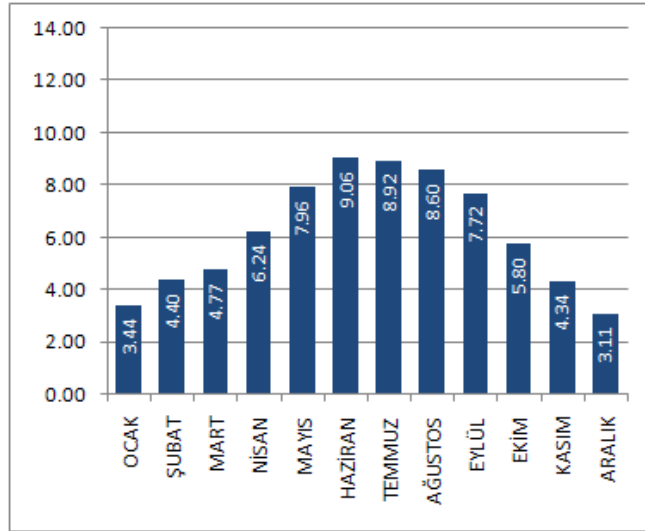

Şekil 2.14 Ordu ili güneşlenme süreleri (Saat)

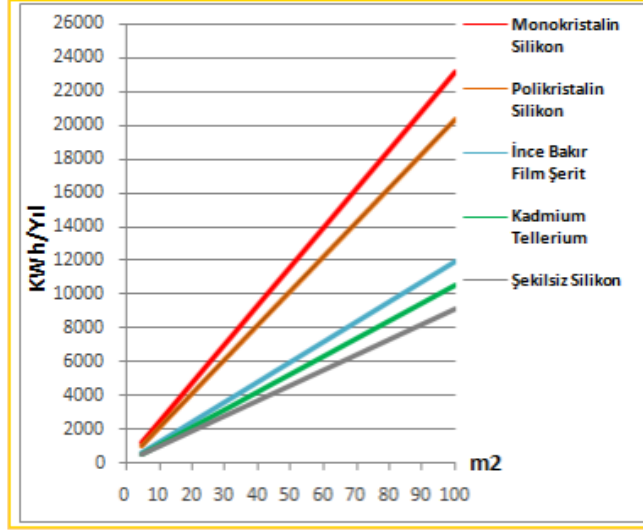

Şekil 2.15 Ordu ili PV tipi-alan üretilebilecek enerji miktarı (kWh-Yıl)

3. MATERYAL ve YÖNTEM

3.1. Fotovoltaik Sistemler

Fotovoltaik (PV) sistemler güneş enerjisinden elektrik elde edilmesi amacıyla kullanılan sistemlerdir. PV sistemleri kullanmanın bazı avantajları vardır. Bunlardan birisi de istenilen AC - DC gücü gerektiği yer ve zamanda üretebilmekte, onu depolayabilmekte ve ihtiyaç anında kullanabilmektedir. PV sistem teknolojilerindeki gelişmeler hem kurulum maliyetlerinde bir azalmaya neden olmuş hem de verim artışı sağlanarak elde edilen elektriğin artması sağlanmıştır. Ayrıca PV sistemlerin bakım zaman ve maliyetlerinin de düşük olması bu sistemlerden elektrik üretme potansiyelini artırmıştır. PV sistemler iki şekilde tasarlanarak kullanılır.

- Şebekeden Bağımsız (Off-Grid) Sistemler
- Şebeke Bağlantılı (On-Grid) Sistemler

3.1.1. Şebekeden Bağımsız (Off-Grid) Sistemler

Elektrik şebekesinin bulunmadığı ya da elektrik iletim hattına 800 metreden uzak yerlerde kullanılan sistemlerdir. Bu sistemlerin merkezi şebeke sistemine bağlantıları yoktur. Şebekeden bağımsız sistemlerde, güneş ışınlarının olmadığı veya az olduğu zamanlarda, enerji sağlamak için aküler kullanılır. Güneş ışığının yeterli olduğu zamanlarda kullanılacak sistemler için enerji depolamaya gerek kalmaz. Şekil 3.1'de şebeke bağlantısız (Off-Grid) sistemlerin genel çalışma prensibi gösterilmiştir.

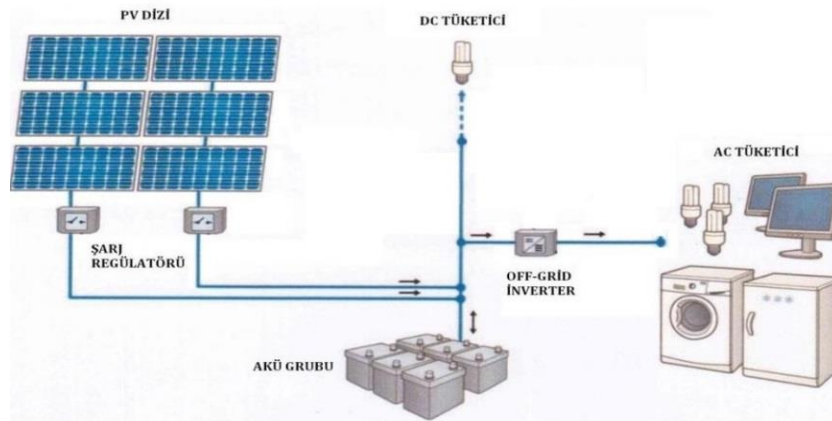

Şekil 3.1 Şebeke bağlantısız (off-grid) PV sistem tasarımı

3.1.1.1. Direkt Baęlı Sistemler

Direkt baęlı sistemler fotovoltaik sistemlerin en basit çeşididir. Bu sistemde fotovoltaik panellerde üretilen enerji direkt olarak doğru akım ile çalışan yüklere bağlanarak çalışır. Bu sistemlerde inverter kullanılmadığı için yalnızca PV sistemde üretilen DC akım ile çalışacak yüklere kullanılır. Akü barındırmayan bu sistem yalnız, fotovoltaik paneller tarafından üretilen gücün ve yükün aynı yerde olduğu durumlarda kullanılabilir. Bu durum şekil 3.2’de görülmektedir.



Şekil 3.2 Direkt baęlı PV sistem tasarımı

3.1.1.2. Şarj Kontrolsüz Akülü Sistemler

Fotovoltaik paneller tarafından üretilen güç her zaman üretim anında kullanılmayabilir. Üretilen gücün depolanması ve ihtiyaç anında kullanılmasının söz konusu olduğu sistemlerdir. Bu sistemlerde PV panellerde üretilen güç ile ihtiyaç anında kullanılacak olan aküdeki yük doğrudan DC akımla çalışan yüke bağlanır. Yük profiline iyi tanımlandığı yerler ile bataryanın fotovoltaik diziyeye oranla daha büyük değerde olduğu yerlerde şarj kontrol birimi kullanılmaz. Şekil 3.3’de şarj kontrolsüz akülü PV sistem görülmektedir.



Şekil 3.3 Şarj kontrolsüz akülü PV sistem tasarımı

3.1.1.3. Şarj Kontrollü Akülü Sistemler

Şarj kontrollü akülü sistemler, yükün değişken ve iyi tanımlanamadığı durumlar ile bataryanın, yük ve fotovoltaik panellerin birbirine göre optimal veya sınırda ölçülendirildiği durumlarda bataryayı aşırı şarj ve deşarjdan korumak için gerekli olmaktadır. Şekil 3.4’de şarj kontrollü bataryalı sistemler görülmektedir.



Şekil 3.4 Şarj kontrollü akülü PV sistem tasarımı

3.1.1.4. Akülü ve İnverterli Sistemler

Fotovoltaik paneller tarafından üretilen gücün akü grubunda depolanabildiği, DC veya AC güç ile çalışan yüklerde kullanılabildiği sistemlerdir. PV sistemde üretilen güç doğrudan DC yükte kullanılabileceği gibi, inverter yardımıyla AC yükte de kullanılabilir. Üretilen gücün ihtiyaç fazlası akülerde daha sonra kullanılmak üzere depolanabilmektedir. Şekil 3.5’de akülü ve inverterli PV sistem tasarımı görülmektedir.

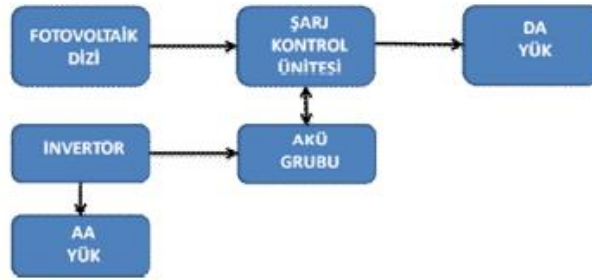

Şekil 3.5 Akülü ve inverterli PV sistem tasarımı

3.1.2. Şebekeye Bağlantılı (On-Grid) Sistemler

Bu PV sistemler, elektrik şebekesine bağlı olacak şekilde tasarlanır. Güçleri 10 kW ile onlarca MW arasında değişen PV sistemler olup, çoğunlukla yerel enerji gereksinimlerine destek olmak üzere kurulmuşlardır. Enerji ihtiyacının fazla olduğu saatlerde devreye girerek enerji sistemi rahatlatılmakta ve aynı zamanda enerji üretilen yerden fazla uzaklarda kullanılmadığı için kayıpların asgari seviyede kalması sağlanmış olmaktadır. Bu sistemlerde ihtiyaç olan elektrik gereksinimi karşılanırken, üretilen fazla elektrik şebekeye satılır, yeterli enerjinin üretilmediği durumlarda ise şebekeden enerji alınır. Depo elemanı kullanılmaz, şebeke enerji deposu gibi kullanılır. Üretilen enerji yük üzerinde anında kullanılır. Fazla enerji şebekeye

aktarılır, eksik enerji şebekeden tamamlanır. Şekil 3.6’da şebeke bağlantılı (on-grid) PV sistemi gösterilmiştir.



Şekil 3.6 Şebeke bağlantılı (on-grid) PV sistem tasarımı

3.2. Fotovoltaik Sistem Bileşenleri

3.2.1. Fotovoltaik Paneller

Fotovoltaik paneller, güneş hücrelerinin bir araya gelmesi ile oluşan PV modüllerden oluşmaktadır. PV güneş hücreleri güneş enerjisini doğrudan DC elektrik enerjisine çevirirler. PV güneş hücreleri yapısını oluşturan Silikon, Galyum, Arsenit, Kadmiyum Tellurid ya da Bakır İndiyum Diselenid gibi yarı iletken malzemeleri kullanarak üzerine düşen güneş ışınlarını elektrik enerjisine dönüştürürler. PV güneş hücrelerinin yüzeyleri dikdörtgen, daire veya kare şeklinde olabilmektedir. Biçimlendirilen güneş hücrelerinin alanı 100/156/243 cm² civarında ve kalınlıkları ise 0,2-0,4 mm arasındadır. Fotovoltaik paneller yapılarına bağlı olarak %5 ile %20 arasında bir verimle çalışırlar. Ancak 0,5 Voltluk hücreler pratikte çok işe yaramadıkları için daha fazla gerilim elde etmek için hücreler seri bağlanarak PV sistemler oluşturulmaktadır. Şekil 3.7’de standart bir PV paneli oluşturan modül ve hücre yapıları gösterilmiştir.

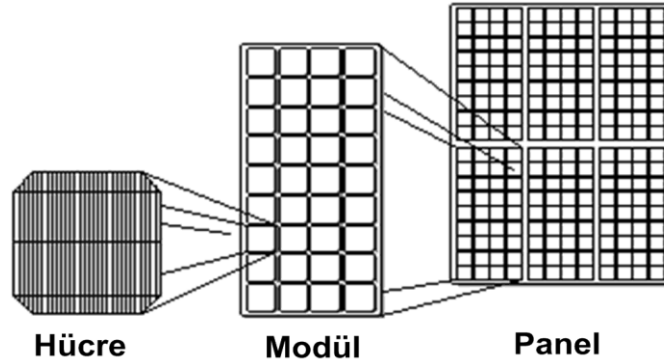

Şekil 3.7 PV sistemdeki hücre, modül ve panel yapısı

Yarı iletkenler, p ve n tipi ile bunların geçiş bölgesinin oluşturduğu üç alandan oluşur. Gün ışığına bağlı fotonlarla p-n tipi madde arasında elektron akışı başlar. Bu hareket

PV panel hücresini çıkış uçlarında enerji oluşumunu sağlar. Bu süreç, Şekil 3.8’de kesiti verilen panel üzerinde gün ışığı olduğu sürece fotonların yüzeye yeniden çarpmasıyla aynı şekilde devam eder (Özcan, 2009).

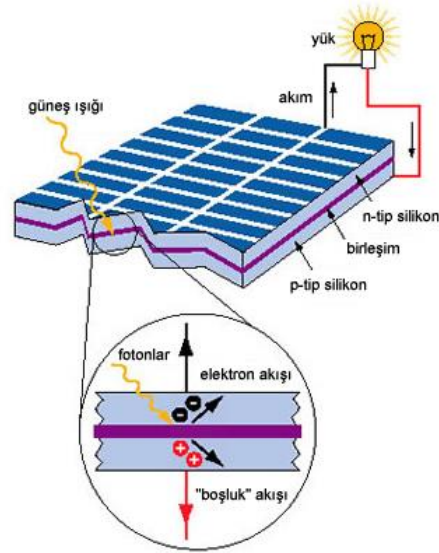

Şekil 3.8 Güneş paneli kesiti

3.2.1.1. Sistemde Kullanılacak PV Panel Seçimi

PV sistemi kurulacak olan 2.2 kW’lık sulama sisteminin 3 günde bir günlük 3-4 saat çalışması planlanmaktadır. Buna göre günlük güç tüketimi 6.6 kW – 8.8 kW arasında olacaktır. PV sistemde kullanılan 1 adet panelden 270 Wp güç elde edilebilmektedir. PV sistemin kurulu olduğu bölgede ortalama güneş ışıınım süresi günlük ortalama 6 saattir. Bir adet PV panelden günlük 1620 W güç elde edilmektedir. PV sistem tasarımı için 6 adet panelden bir günde $6 \times 1620 \text{ W} = 9720 \text{ W}$ güç elde edilmiş olacaktır. PV sistemde kullanılan 6 adet PV panel teknik özellikleri çizelge 3.1’te verilmiştir (Neoenerji, 2017a).

Çizelge 3.1 PV panel teknik özellikleri

PV Panel Teknik Özellikleri	
Azami Çıkış Gücü	270 W
Azami Güç Gerilimi (V)	31.11 V
Azami Güç Akımı (A)	8.42 A
Açık Devre Gerilimi (V)	37.98 V
Kısa Devre Akımı (A)	8.99A
Panel Ağırlığı	19 kg
Panel Teknolojisi	Polikristal
Hücre Sayısı	6*10=60 Adet
Hücre Verimi	15.98 %

PV hücrenin akım-gerilim grafiği, maksimum enerji üretim noktası, maksimum akım, maksimum güç grafiği Şekil 3.9'da verilmiştir. Hücrelerin birleşmesiyle oluşan panelin, çeşitli güneş ışınımları ve çeşitli sıcaklık değerlerine göre panelin akım, gerilim ve üretilen enerji değerlerine ait değişim grafiği Şekil 3.10'da gösterilmiştir (Fvgenergy, 2017).

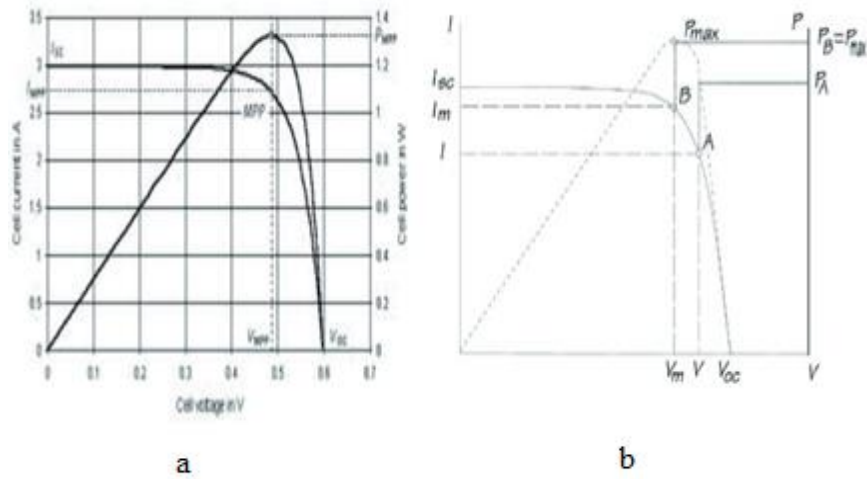

Şekil 3.9 PV hücrenin akım, gerilim (a) ve güç değişimleri (b)

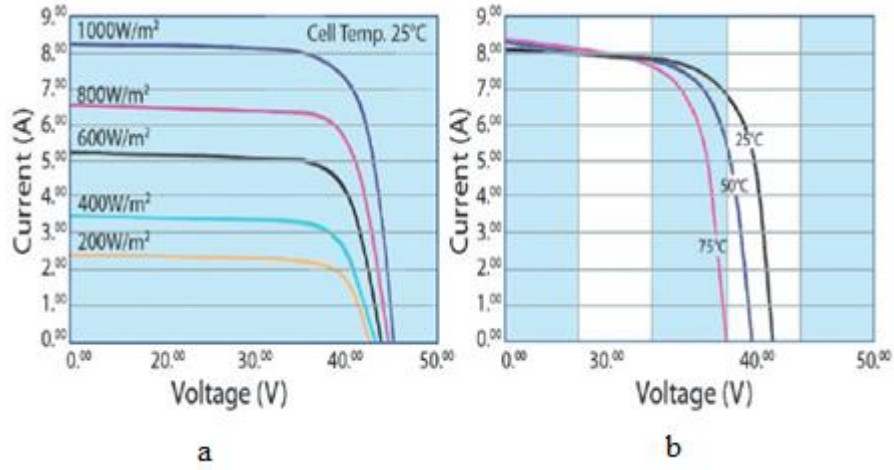

Şekil 3.10 PV panelin akım, gerilim (a) ve güç değişimleri (b)

3.2.2. Inverter

PV sistemlerde üretilen elektrik akımı doğru akımdır, inverterler doğru akımı alternatif akıma çevirmek için kullanılan cihazlardır. Harici inverterler 12V veya 24V'luk bir batarya deposundan veya başka sistemlerden aldıkları doğru akımı (DC) 220V alternatif akıma (AC) çevirerek her türlü elektrikli cihazı sorunsuz çalıştırırlar. (Başaran ve ark., 2011).

Basit inverter güç hesabı denklem 3.1'te gösterildiği şekilde yapılmaktadır.

$$P_{inv} = P_{yük} \div \eta_{inv} \quad (1.1)$$

P_{inv} : İnverter gücü $P_{yük}$: Yükün toplam gücü η_{inv} : İnverter verimi

PV sistemi kurulacak olan 2.2 kW lık sulama sisteminin inverterin verimi %90 olarak alınır;

$P_{inv} = 2.200 \div 0,9 = 2,44$ kW 'lık bir inverterin kullanılması yeterli olacaktır.

3.2.2.1. Sistemde Kullanılacak İnverter Seçimi

Kurulacak sistemde kullanılan inverter teknik özellikleri Çizelge 3.2'te verilmiştir (Neoenerji, 2017b).

Çizelge 3.2 İnverter teknik özellikleri

İnverter Teknik Özellikleri	
Maksimum PV Dizisi Gücü	3000 W
Sınırlı Maksimum Güç	3,2 kW
Dalga Tipi	Gerçek sinüs çıkış dalgası
Giriş Gerilimi ve Frekansı	230 VAC - 50/60 Hz
Seçilebilir Voltaj Aralığı	90-280 VAC
Çıkış Gerilimi ve Frekansı	208-240 VAC - 50/60Hz
Batarya Gerilimi	48 V AC - 50/60Hz
Verim	93 % (şebeke) - 98 % (akü)
MPPT Çalışma Aralığı	60 V DC ~ 115 V DC
Ağırlığı	13.5 kg

3.2.3. Şarj Kontrol Ünitesi

PV sistemlerde üretilen enerjinin yüke ya da aküye akışını denetleyen ve düzenleyen elektronik sistemlerdir. Şarj kontrol ünitesi sistemde kullanılan aküyü, aşırı şarjdan ve tam deşarjdan korur. Bu da sistemin sağlıklı çalışmasını ve akünün kullanım ömrünü uzatır. Ayrıca şarj kontrol ünitesi sayesinde sistemde üretilen elektrik enerjisinin yüke, aküye ya da her ikisine birden yönlendirilmesi sağlanabilir (Özsoy, 2011).

3.2.4. Akü

Aküler, kimyasal enerji şeklinde elektrik enerjisini depolayan sistemlerdir. PV sistemlerde üretilerek kullanılan elektrik enerjisinin fazlası akü gruplarında depolanır. Akülere uygulanan elektrik enerjisi kimyasal enerjiye çevrilerek saklanır. PV sistemlerde güneş enerjisinin olmadığı, az olduğu ya da sistemde anlık fazla yük eklendiğinde akü sistemi devreye girerek kimyasal enerji olarak depoladığı elektrik enerjisini kullanıma hazır hale getirerek sisteme aktarır.

PV sistemlerinde kullanılacak akü grubunun kapasitesi, güneşin olmaması ya da yeterli olmaması durumları göz önünde bulundurularak yüklerin enerjisinin en az üç gün sağlanabilmesine olanak verecek şekilde belirlenmektedir. Böyle bir depolama süresinin bulunması, bakım ya da arıza durumlarında enerji kesintilerinin de önüne geçilmesini sağlamaktadır

Akülerin çok çeşidi olmasına rağmen yapıları ve çalışma prensipleri birbirinin benzeridir. İçinde bulunan pozitif ve negatif plakalar (elektrotlar) aracılığıyla elektrokimyasal elektron akışı mantığıyla enerji yüklenmesi ve boşaltılması gerçekleşir.

Yenilenebilir enerji sistemlerinin enerji depolama işlemlerinde genellikle jel akü kullanılır. Bunlar, yüksek akım (200Ah) kapasiteli, 12V verebilen akülerdir.

3.2.4.1. Akü Kapasitesinin Belirlenmesi

PV sistemlerdeki akü kapasitesi gereksinimi, fotovoltaik panellerden üretim yapılamayan sürelerde sistemin devamlılığını sağlayacak enerjinin karşılanabilmesine dayanır.

PV sistemi kurulacak olan 2.2 kW lık sulama sisteminin akü kapasitesi belirlenirken; güneşin yeterli ya da hiç olmaması ihtimali göz önünde bulundurulup yüke en az üç saat enerji sağlanabilecek şekilde tasarlanmalıdır. Burada amaç; arıza ya da bakım durumlarında enerji kesintisinin yaşanmamasıdır.

PV sistemlerde panellerden elektrik üretilmeyen zamanlar geceler ve yoğun bulutlu zamanlardır. PV sisteminden elde edilecek enerji miktarının akü gerilimine oranı, akü değerini belirlemektedir.

3.2.4.2. Sistemde Kullanılacak Akü Seçimi

Kurulacak sistemde kullanılan 4 adet jel akünün teknik özellikleri Çizelge 3.3'te verilmiştir (Neoenerji, 2017c).

Çizelge 3.3 Jel akünün teknik özellikleri

Akü Teknik Özellikleri	
Anma Gerilimi (V)	12 V
Kapasite (A)	20Hr.(10A,1.75V) 150Ah
Maksimum Deşarj Akımı	1.000 A
Maksimum Şarj Akımı	30 A
İç Direnci	7,5mΩ
Şarj Voltajı	14.4 – 15 V(-30mV/ °C)
Ağırlığı	44,5kg

3.3. Sulama Amaçlı Kurulan Fotovoltaik Sisteminin Tasarımı

Tarımsal sulama amaçlı kurulumu yapılan 5 kW PV sistem şebekeden bağımsız (Offgrid) olarak tasarlanmıştır (Şekil 3.11).

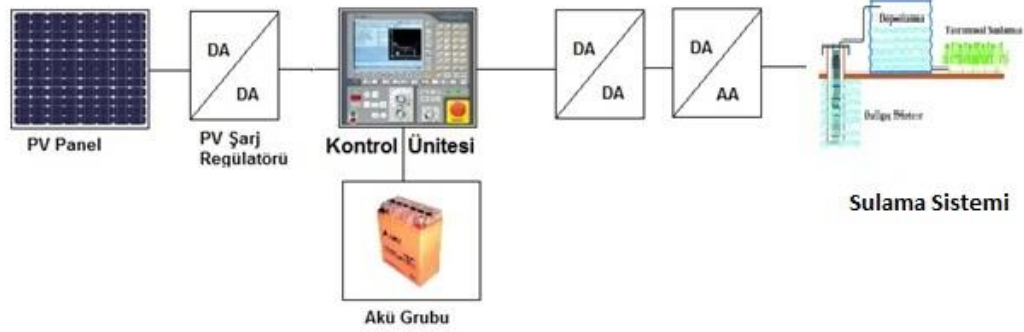

Şekil 3.11 Sulama amaçlı kurulan PV sistemin blok şeması

PV sistemde;

- 6 adet 270Wp gücünde, Polikristal Fotovoltaik Modül (Toplam PV Panel kapasitesi 1.620Wp'tir, Şekil 3.12)
- 4 adet 12V 150Ah Derin Deşarjlı Solar Jel Akü grubu (Toplam Akü kapasitesi 7.200W'tır, Şekil 3.13)
- 48VDC giriş, 230VAC çıkış, 5KVA sürekli çıkış gücünde, Tam Sinüs Evirici (10 KVA Demaraj çıkışına sahiptir.)

✚ Tüm AC/DC kesici ve sigortalar, akü grubu ve eviricinin içinde yer aldığı Sistem Panosu kullanılmıştır.

Fotovoltaik paneller, 2 seri ve 3 paralel grup oluşturacak şekilde bağlanmıştır. Bu sayede evirici girişinde, 62.22 V Fotovoltaik Panel giriş voltajı, 25.26 A Fotovoltaik Panel şarj akımı elde edilmiştir.

Akülerin tamamı seri bağlanarak 48V'luk sistem oluşturulmuştur. Bu sayede 48 V 150 Ah'lik akü grubu elde edilmiştir.

Aküler tamamen boş ise ve $1000\text{W}/\text{m}^2$ güneş ışınımı var ise, bu akü grubunun tamamen dolması için geçecek süre yaklaşık 6 saat olmaktadır.

Akü grubu, Fotovoltaik Modüller yanı sıra, evirici üzerinden şebeke ile de şarj edilebilir. Bu sayede Hibrit bir uygulama yapılması ve akülerin derin deşarja uğramadan sistemin kesintisiz çalışması da mümkün olabilir. Böylece sulama için kullanılan 2.2 kW'lık motopomp (Şekil 3.14) ile ihtiyaç duyulan sulama (Şekil 3.15) yapılabilir.



Şekil 3.12 Sulama amaçlı kurulan PV sistemin fotovoltaik panelleri



Şekil 3.13 Sulama amaçlı kurulan PV sistemin inverter kurulumu



Şekil 3.14 Sulama amaçlı kurulan PV sistem dikey pompa



Şekil 3.15 Sulama amaçlı kurulan PV sistem damla sulama sistemi

3.4. Uzaktan Takip Sistemi Tasarımı

Bu tez çalışmasında sulama amaçlı kurulacak fotovoltaik sistemin uzaktan denetimi ve veriminin belirlenmesi amaçlanmaktadır. Sulama amaçlı kullanılacak sistem şehir şebeke hattı dışında yer aldığından dolayı şebeke bağlantısız ve akülü bir PV sistem tasarımı yapılmıştır. Sistemde kullanılacak olan dikey pompa 2.2 kW gücündedir. Tasarlanacak uzaktan PV sistem izleme ve kayıt programında PV sistem hakkında genel bilgiler, anlık olarak panellerin DC şarj bilgileri, inventer bilgileri ve akü bilgileri ile sistem hakkında grafik ve raporlamaya ulaşılabilecektir.

Öncelikle izlenecek sistemin analizinde PV sistem inverterinin direk kendi uygulamamızdan haberleşmeye uygun olmadığını tespit ettik. Normalde daha büyük sistemlerde kullanılan inverterler Modbus RTU/TCP gibi haberleşme protokolleri ile sorgu yöntemi ile üzerindeki sensörlerin değerlerini verirler. Modbus RTU seri port girişleri ve ağ portları üzerinden haberleşmeyi sağlayan bir haberleşme protokolüdür. Ancak bu sistemde haberleşme protokolü ile sorgu yapmak imkânımız yoktu. Sulama amaçlı tasarlanan PV sistemimizde bizim ulaşabileceğimiz veriler, inverter üreticisinin kendi haberleşme yazılımı olan Power Monitor ve WINCC view üzerinden alabildiğimiz verilerdir. Bu yazılımlar ile PV sistemimizdeki panellerden üretilen enerji bilgileri, İnverterden alınan bilgiler ve akü bilgilerini alabilmekteyiz. Şekil 3.16’da bu yazılımların şarj ve inverteri menüleri ekran görüntüleri görülmektedir.

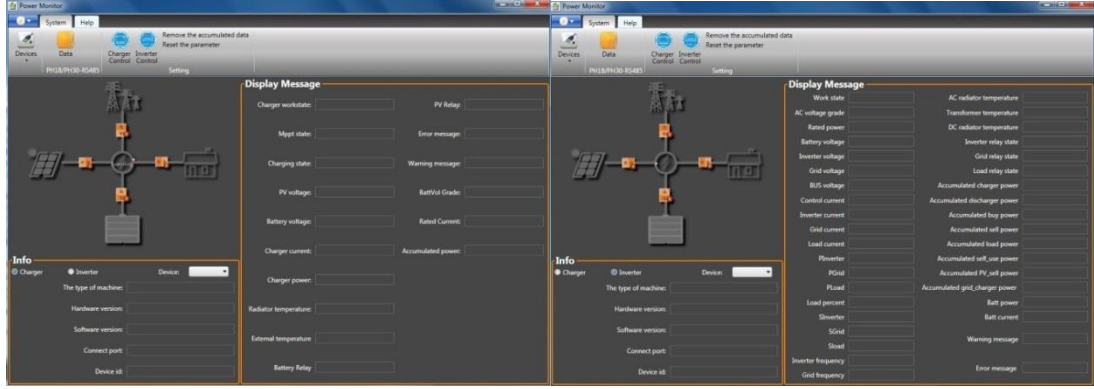

Şekil 3.16 Power Monitor programı şarj ve inverteri menüleri

Power Monitor ve WINCC view yazılımları üzerinden PV sistemi ile ilgili 5 dakikada kayıt edilen veritabanı dataları oluşmaktadır. Sistem tarafından oluşan bu verileri oluşturacağımız PV sistem izleme ve kayıt programında kullanabilmek için veritabanına yazdırmamız gereklidir. Veritabanı yazılımı olarak SQLite programını kullandık. SQLite kullanım bakımından diğer veritabanları ile aynı fakat kurulumu basit bir veritabanı kütüphanesidir. Bu veritabanını kullanma nedenlerimiz SQLite çalışma esnasında local sunucuya ihtiyaç duymaz, tüm işletim sistemlerinde çalışabilir, bağımsızdır ve her veritabanı için tek dosya vardır tüm veritabanı işleri tek dosya üzerinden gerçekleşir.

İnverterden program vasıtasıyla her 5 dakikada veri tabanına 1 kayıt eklenmesi şeklinde tasarım yapılmıştır. Bu şekilde tüm izleme sistemi senaryosunun kullanabileceği bu verileri dikkate alarak kurulum yapılmıştır. Şekil 3.17’de SQLite veritabanına verilerin aktarılmış halini görmektedir.

DB Browser for SQLite - C:\Users\Defil\Desktop\db.db3

Doşya Düzenle Görünüm Yardım

Yeni Veritabanı Veritabanı Aç Write Changes Revert Changes

Database Structure Browse Data Edit Pragnas Execute SQL

Table: Rs49ModeForParal

	RecordTime	MachineType	SerialNumber	HardwareVersion	SoftwareVersion	argerWorkstat	MpptState	ChargingState	PVVoltage	BatteryVoltage	ChargerCurrent	ChargerPower	diatorTemperat	ernalT
	Filtre	Filtre	Filtre	Filtre	Filtre	Filtre	Filtre	Filtre	Filtre	Filtre	Filtre	Filtre	Filtre	Filtre
1	2018-03-26 1...	0708	00000000	1.00.00	1.00.00	Work Mode	Current limiting	Float charge	58.1 V	54.8 V	3.9 A	213 W	30 °C	0 °C
2	2018-03-26 1...	0708	00000000	1.00.00	1.00.00	Work Mode	Current limiting	Float charge	58.3 V	54.8 V	3.8 A	208 W	30 °C	0 °C
3	2018-03-26 1...	0708	00000000	1.00.00	1.00.00	Work Mode	Current limiting	Float charge	58.5 V	54.8 V	3.7 A	202 W	30 °C	0 °C
4	2018-03-26 1...	0708	00000000	1.00.00	1.00.00	Work Mode	Current limiting	Float charge	56.9 V	54.8 V	3.7 A	207 W	30 °C	0 °C
5	2018-03-26 1...	0708	00000000	1.00.00	1.00.00	Work Mode	Current limiting	Float charge	55.6 V	54.5 V	3.5 A	190 W	30 °C	0 °C
6	2018-03-26 1...	0708	00000000	1.00.00	1.00.00	Work Mode	Current limiting	Float charge	55.4 V	54.3 V	3.4 A	184 W	30 °C	0 °C
7	2018-03-26 1...	0708	00000000	1.00.00	1.00.00	Work Mode	Current limiting	Float charge	57.4 V	54.6 V	3.5 A	191 W	30 °C	0 °C
8	2018-03-26 1...	0708	00000000	1.00.00	1.00.00	Work Mode	Current limiting	Float charge	57.1 V	54.9 V	3.6 A	197 W	30 °C	0 °C
9	2018-03-26 1...	0708	00000000	1.00.00	1.00.00	Work Mode	Current limiting	Float charge	57.6 V	54.8 V	3.6 A	197 W	30 °C	0 °C
10	2018-03-26 1...	0708	00000000	1.00.00	1.00.00	Work Mode	Current limiting	Float charge	56.6 V	54.8 V	3.5 A	191 W	30 °C	0 °C
11	2018-03-26 1...	0708	00000000	1.00.00	1.00.00	Work Mode	Current limiting	Float charge	55.3 V	54.2 V	3.2 A	173 W	30 °C	0 °C
12	2018-03-26 1...	0708	00000000	1.00.00	1.00.00	Work Mode	Current limiting	Float charge	54.6 V	53.6 V	2.6 A	139 W	30 °C	0 °C
13	2018-03-26 1...	0708	00000000	1.00.00	1.00.00	Work Mode	Current limiting	Float charge	53.9 V	52.9 V	2 A	105 W	30 °C	0 °C
14	2018-03-26 1...	0708	00000000	1.00.00	1.00.00	Work Mode	Current limiting	Float charge	53.4 V	52.4 V	1.6 A	83 W	30 °C	0 °C
15	2018-03-26 1...	0708	00000000	1.00.00	1.00.00	Work Mode	Current limiting	Float charge	53.1 V	52.1 V	1.5 A	78 W	30 °C	0 °C
16	2018-03-26 1...	0708	00000000	1.00.00	1.00.00	Work Mode	Current limiting	Float charge	53 V	51.9 V	1.4 A	72 W	29 °C	0 °C
17	2018-03-26 1...	0708	00000000	1.00.00	1.00.00	Work Mode	Current limiting	Float charge	52.8 V	51.8 V	1.2 A	62 W	29 °C	0 °C
18	2018-03-26 1...	0708	00000000	1.00.00	1.00.00	Work Mode	Current limiting	Float charge	52.7 V	51.7 V	1.1 A	56 W	29 °C	0 °C
19	2018-03-26 1...	0708	00000000	1.00.00	1.00.00	Work Mode	Current limiting	Float charge	52.6 V	51.6 V	1 A	51 W	29 °C	0 °C
20	2018-03-26 1...	0708	00000000	1.00.00	1.00.00	Work Mode	Current limiting	Float charge	52.6 V	51.5 V	0.8 A	0 W	28 °C	0 °C
21	2018-03-26 1...	0708	00000000	1.00.00	1.00.00	Work Mode	Current limiting	Float charge	52.4 V	51.4 V	0.6 A	0 W	28 °C	0 °C
22	2018-03-26 1...	0708	00000000	1.00.00	1.00.00	Work Mode	Current limiting	Float charge	52.4 V	51.3 V	0.4 A	0 W	28 °C	0 °C
23	2018-03-26 1...	0708	00000000	1.00.00	1.00.00	Stop Mode	Stop	Stop	64.7 V	51.2 V	0 A	0 W	28 °C	0 °C
24	2018-03-26 1...	0708	00000000	1.00.00	1.00.00	Stop Mode	Stop	Stop	63.1 V	51.2 V	0 A	0 W	28 °C	0 °C
25	2018-03-26 1...	0708	00000000	1.00.00	1.00.00	Stop Mode	Stop	Stop	60.5 V	51.2 V	0 A	0 W	27 °C	0 °C
26	2018-03-26 1...	0708	00000000	1.00.00	1.00.00	Stop Mode	Stop	Stop	57.3 V	51.1 V	0 A	0 W	27 °C	0 °C
27	2018-03-26 1...	0708	00000000	1.00.00	1.00.00	Stop Mode	Stop	Stop	53.5 V	51.1 V	0 A	0 W	27 °C	0 °C
28	2018-03-26 1...	0708	00000000	1.00.00	1.00.00	Stop Mode	Stop	Stop	49.4 V	51.1 V	0 A	0 W	27 °C	0 °C
29	2018-03-26 1...	0708	00000000	1.00.00	1.00.00	Stop Mode	Stop	Stop	43.2 V	51.1 V	0 A	0 W	27 °C	0 °C

Şekil 3.17 SQLite veritabanına verilerin aktarılması

3.4.1. Fotovoltaik Sistem İzleme ve Kayıt Programı

PV sistem izleme ve takip programı için, ASP.NET (Active Server Page) kullanılmıştır. ASP.NET sunucu taraflı bir web geliştirme teknolojisidir. Microsoft firması tarafından geliştirilmektedir. ASP.Net ile sadece html tabanlı etkileşimsiz sayfalar değil, etkileşimli web sayfaları da oluşturabilmektedir. Etkileşimli web sayfaları son kullanıcı ile sunucunun etkileşimidir. Oluşturulan sayfalar her seferinde sunucuya sorgulama olmadığı için daha hızlı ve güvenli çalışma ortamı sunar. XML, Web Servisleri, veri tabanı etkileşimi, e-mail etkileşimi gibi birçok teknoloji tarafından desteklenir. Ayrıca, proje hazırlanırken kodlar, projenin şablonundan bağımsız yazılabilmektedir. Örneğin; bir e-ticaret sitesinden bir ürün sipariş edilmesi, o e-ticaret sitesinin sayfasının dinamik bir web sayfası uygulaması olduğunu göstermektedir. PV sistem izleme ve takip programında öncelikle Default.aspx sayfasını oluşturulmuştur. Bu sayfa programımızın ana sayfasını oluşturmaktadır (Şekil 3.18).

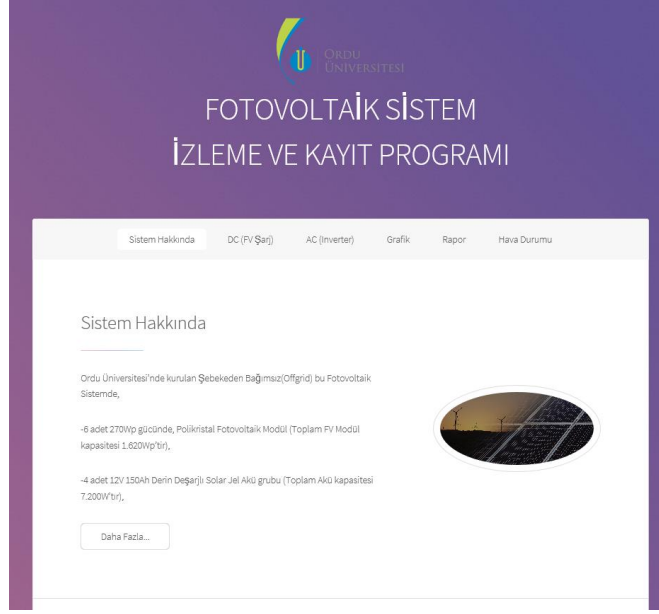

Şekil 3.18 PV sistem izleme ve takip programı

Default.aspx sayfasında Sistem Hakkında, DC (PV Şarj), AC (Inverter), Grafik, Rapor ve Hava Durumu menüleri bulunmaktadır. Default.aspx sayfasının tasarım ve kod blokları aşağıda Şekil 3.19'da gösterildiği gibidir.

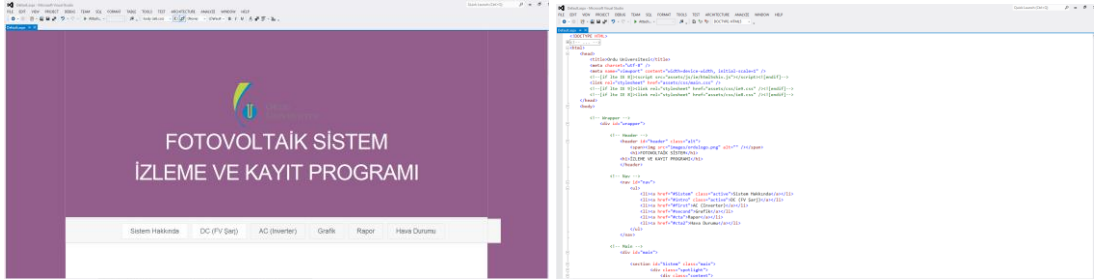

Şekil 3.19 Default.aspx sayfasının tasarım ve kod blokları

Sistem.aspx sayfasında tasarımı yapılan ve çalışan PV sulama sistemi hakkında genel bilgilerin verildiği sayfadır. Bu sayfada PV sulama sistemi tasarımı ile ilgili teknik bilgiler verilerek sistemin çalışması hakkında açıklamalar yapılmıştır. Sistem.aspx sayfasının tasarım ve kod blokları aşağıda Şekil 3.20'de gösterildiği gibidir.

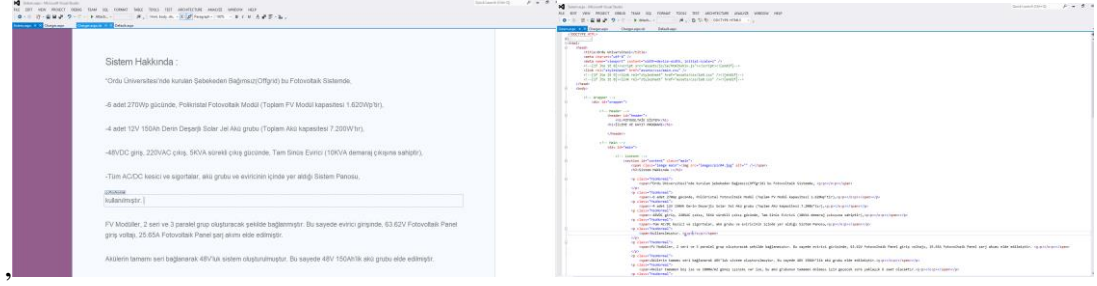

Şekil 3.20 Sistem.aspx sayfasının tasarım ve kod blokları

Charger.aspx sayfasında PV sistemde kullanılan fotovoltaiik panellerden alınan anlık veriler görüntülenmektedir. DC(PV Şarj) Bilgileri ekranında Çalışma Durumu (Charger Workstate), MPPT Durumu (MPPT State), Şarj Durumu (Charging State), PV Sisteme (PV Relay), PV Akımı (Charger Current), PV Voltajı (PV Voltage), Şarj Gücü (Charger Power), Akü Grubu (Battery Relay), Akü Voltajı (Battery Voltage), üretilen Toplam Enerji (Accumulated Power), Uyarı Mesajı (Warning Message), Hata Mesajı (Error Message), İnverter Sıcaklığı (Radiator Temperature) bilgileri gösterilmektedir. Charger.aspx sayfasının tasarım ve kod blokları aşağıda Şekil 3.21’ de gösterildiği gibidir.

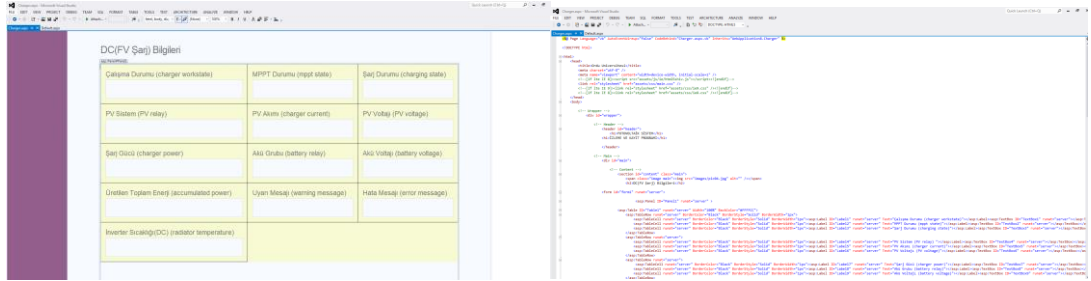

Şekil 3.21 Charger.aspx sayfasının tasarım ve kod blokları

Inverter.aspx sayfasında PV sistemde kullanılan invertere ait anlık veriler görüntülenmektedir. AC (Inverter) Bilgileri ekranında Çalışma Durumu (Workstate), Giriş DC Voltaj (Battery Voltage), Çıkış AC Voltaj (İnverter Voltage), Yük Durumu (Load Relay State), Çekilen Yük (P Load), Yük Akımı (Load Current), Yük Yüzdesi (Load Percent), toplam Yük Gücü (Accumulated Load Power), İnverter Durumu (Inverter Relay State), İnverter Akımı (Inverter Current), İnverter Harcanan Güç (P Inverter), Toplam Harcanan Güç (Accumulated Self Use Power), Şebeke Durumu (Grid Relay State), Şebekeden Çekilen Güç (P Grid), Şebeke Voltajı (Grid Voltage), Şebeke Akımı (Grid Current), Toplam Şebeke Şarj Gücü (Accumulated Charger

Power), BUS Voltaj (Bus Voltage), Kontrol Akımı (Control Current), İnverter Sıcaklığı AC (AC Radiator Temperature), Trafo Sıcaklığı (Transformer Temperature), Uyarı Mesajı (Warning Message), Hata Mesajı (Error Message) bilgileri gösterilmektedir. Inverter.aspx sayfasının tasarım ve kod blokları aşağıda Şekil 3.22’de gösterildiği gibidir.

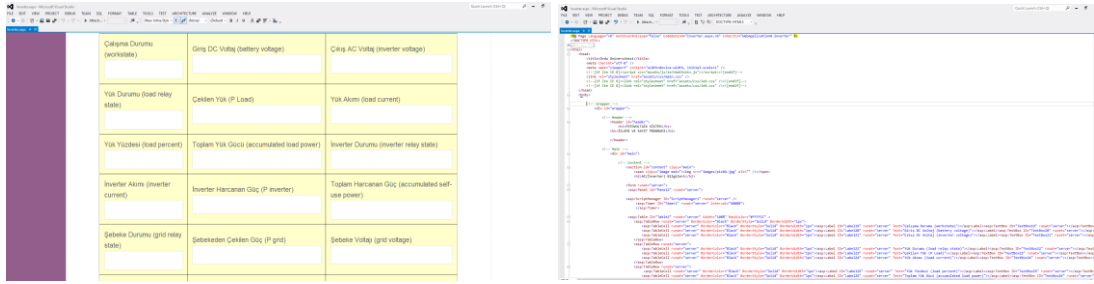

Şekil 3.22 İnverter.aspx sayfasının tasarım ve kod blokları

Grafik.aspx sayfasında kurulumu yapılan PV sistemdeki üretilen toplam enerjinin gösterimi çizgi veya sütun grafik olarak yapılmaktadır. Grafik.aspx sayfasının tasarım ve kod blokları aşağıda Şekil 3.23’de gösterildiği gibidir.

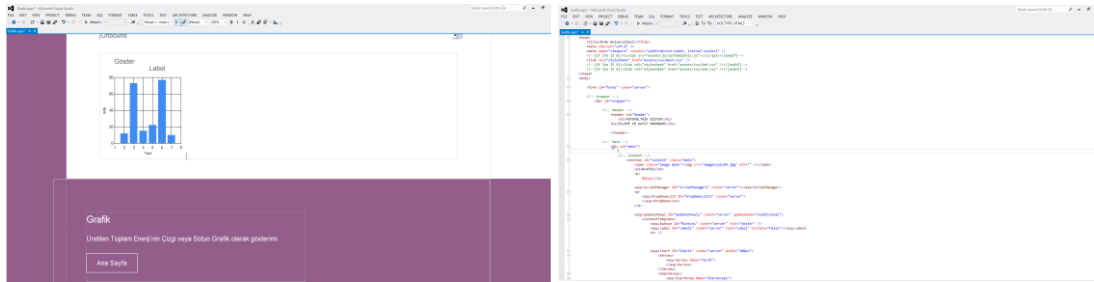

Şekil 3.23 Grafik.aspx sayfasının tasarım ve kod blokları

Rapor.aspx sayfasında PV sisteme ait DC (PV Şarj) ve AC (İnverter) verilerinin raporlanmasının sağlandığı sayfadır. Başlangıç ve bitiş tarihleri seçilerek PV sistemin Charger.aspx ve Inverter.aspx sayfalarındaki bütün değerler raporlanabilmektedir. Fotovoltaik paneller bilgileri, inverter bilgileri, akü bilgileri, şarj ve deşarj bilgileri hakkında raporlama yapılabilmektedir. Ayrıca PV sistemde verilerin harici ortamlarda kullanılabilmesi için bütün veriler Excele de aktarılabilmektedir. Rapor.aspx sayfasının tasarım ve kod blokları aşağıda Şekil 3.24’de gösterildiği gibidir.

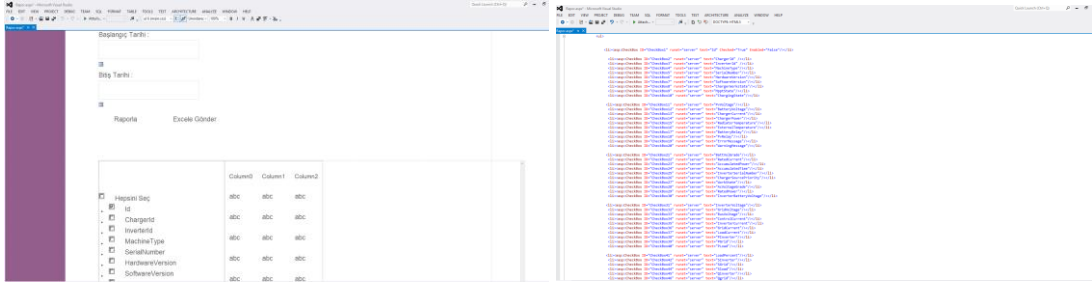

Şekil 3.24 Rapor.aspx sayfasının tasarım ve kod blokları

HavaDurumu.aspx sayfasında PV sistemin kurulu olduğu Ordu iline ait anlık hava durumu bilgileri, 3 günlük hava tahmini ile sistemin bulunduğu konumun harita üstünde gösterimi yapılmaktadır. HavaDurumu.aspx sayfasının tasarım ve kod blokları aşağıda Şekil 3.25’ de gösterildiği gibidir.

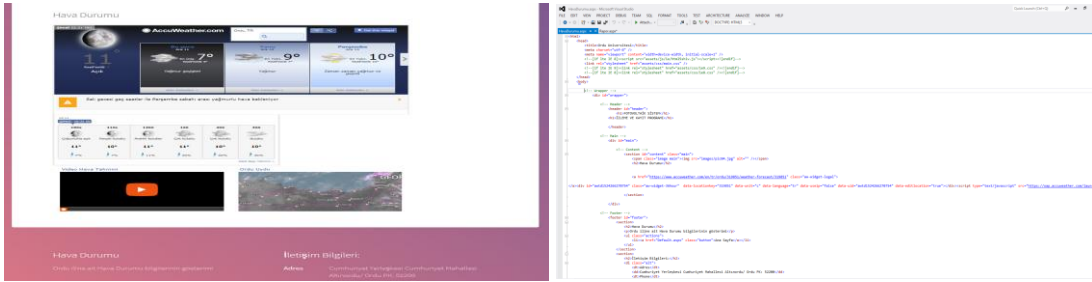

Şekil 3.25 HavaDurumu.aspx sayfasının tasarım ve kod blokları

3.4.2. Fotovoltaik Sisteme Bağlantı Kurulması

Oluşturduğumuz PV sistem izleme ve takip programının uzaktan bağlantısının yapılabilmesi için öncelikli olarak PV sistemimize bir dizüstü bilgisayar bağlanmıştır. Bu bilgisayar bir web sunucu olarak kullanıldı ve bu böylece yazılımıma uzaktan erişim yapılmasını sağlanmıştır. Web sunucu http protokolünü kullanarak üzerinde yer almakta olan dosyaları kullanıcılara sunan, kullanıcıların her bir talep isteğini yanıtlayan ve bilgisayarların otomatik mekanizmaları tarafından yürütülen yazılımlardır. Bilgisayarı web sunucu olarak kullanmak için öncelikle Microsoft Internet Information Service (IIS-İnternet Bilgi Servisleri) kurulumunu gerçekleştirilmiştir. Bunun için denetim masası-programlar- programlar ve özellikler-windows özelliklerini aç veya kapat- internet information service yolunu kullanarak aktif yapılmıştır (Şekil 3.26).

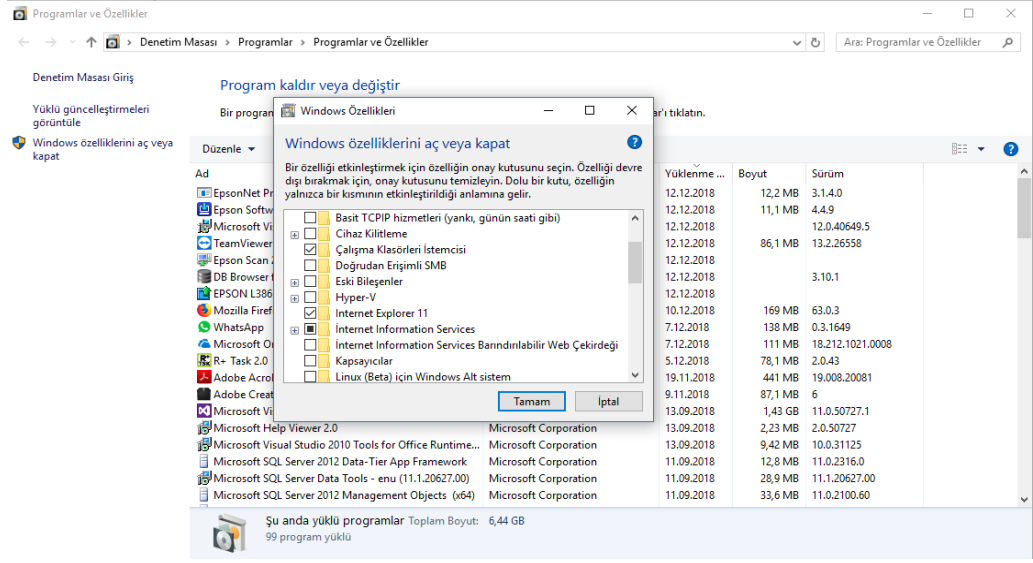

Şekil 3.26 Microsoft Internet Information Service (IIS-İnternet Bilgi Servisleri)

Web sunucusu olarak kullanılacak ve verilerin bulunduğu bilgisayara uzaktan doğrudan erişim sağlayabilmek ve yapılan PV yazılımını servis edebilmek için Internet Information Service yöneticisinden web sitesi ekle komutu uygulanmıştır. Site adı Ordu Üniversitesi, fiziksel yolu C:\inetpub\wwwroot klasörü, bağlantı türü http, IP adresi 192.168.1.102 ve bağlantı noktası 80. portu ayarlanmıştır. Bu sayede 80. porttan gelen http isteklerine cevap verilmesi sağlanmıştır (Şekil 3.27).

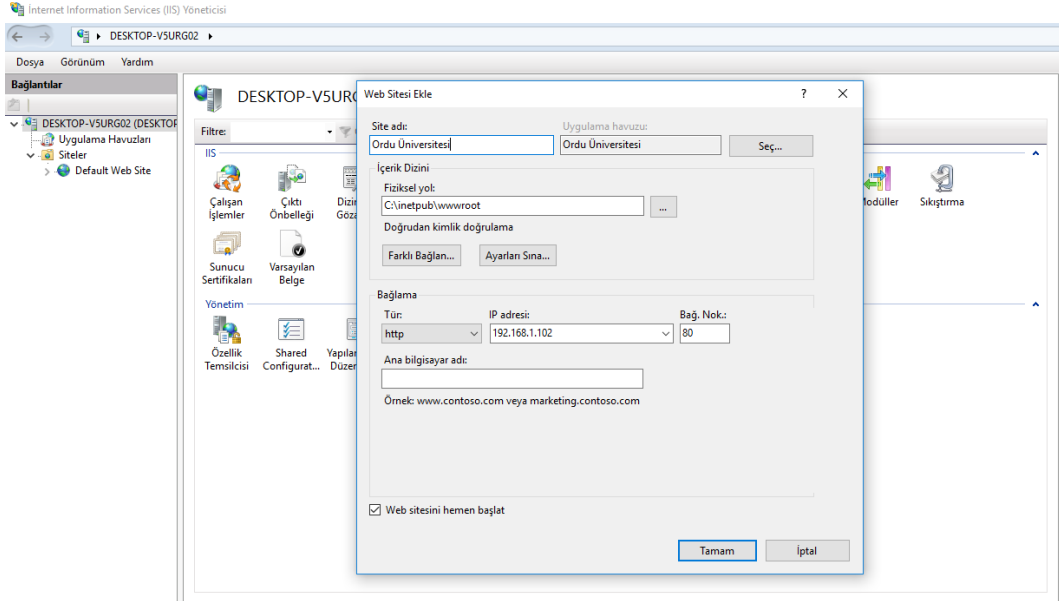

Şekil 3.27 Internet Information Service yöneticisi ayarları

Web sunucusuna uzaktan doğrudan erişim sağlanabilmesi için herhangi bir mobil telefon firmasından sabit IP adresine sahip data hattı temin ederek, sabit IP adresi üzerinden herhangi bir uzak web servere ihtiyaç kalmadan, mobil data hattında gerekli port yönlendirmelerini yaparak bu bilgisayarı ulaşılabılır hale getirilmiştir.

Web sunucusu ayarları da kurulduktan sonra bu sunucunun göstereceği sayfa hazırlıkları yapılmıştır. Default.aspx sayfası ASP.net kullanılarak hazırlanmıştır. Bu sayfa ilk yüklendiğinde sistemin o anki çalışma modunu veri tabanından çeker (Workmode, Stopmode) buna karşılık gelen gif resmini ekrana getirmektedir. Bu şekilde ilk bakışta sistemin hangi modda çalıştığı görülebilir. Ayrıca sayfada en üstte var olan 2 adet Charger, Inverter butonlarına basarak en son Inverter veya Charger verilerin ekrandan görülmesi mümkündür. O ana kadar üretilen enerjiyi grafiksel olarak görmek için Grafik butonuna basmak yeterlidir. 2 farklı grafik ile (Sütun ve Çizgi) o ana kadar kayıt edilmiş verilen görüntülenebilir. Ayrıca rapor butonuna basarak seçilecek tarih aralığında kayıt edilen veriler excel dosyası olarak dışarıya aktarılabilir.

4. BULGULAR ve TARTIŞMA

Sulama amaçlı kurulumu gerçekleştirilen PV sisteminde şebeke bağlantısız ve akülü bir tasarımı yapılmıştır. Sistemde kullanılan dikey pompa 2.2 kW gücünde seçilmiştir. Yapılan kayıt ve kontrol programı ile PV sistem hakkında genel bilgiler, anlık olarak panellerin DC şarj bilgileri, inventer bilgileri ve akü bilgilerine ulaşılabilmektedir. PV sistemde kullanılan paneller, $W_p:270W$, $V_m:31.11V$, $V_{oc}:37.98V$, $I_m:8.42A$, $I_{sc}:8.99A$ değerlerine sahip İtalya üretimi polikristal hücrelerden imal edilmiştir. Sistemde toplamda 6 adet fotovoltaik paneller, 2 seri ve 3 paralel grup oluşturacak şekilde bağlanmıştır. Bu sayede evirici girişinde, 62.22 V Fotovoltaik Panel giriş voltajı, 25.26 A Fotovoltaik Panel şarj akımı elde edilmesi amaçlanmıştır.

PV sistemin 25.04.2018 ile 26.09.2018 tarihleri arasındaki bilgileri veritabanında kayıt altına alınmıştır. Bu kayıt tarihleri arasında 3'er (üç) gün seçilmiş ve analiz edilerek değerlendirilmiştir.

İlk olarak 26.04.2018 perşembe günü güneşli bir hava gözlemlenmiştir. Şekil 4.1'de Photovoltaic Geographical Information System üzerinden Ordu ili ile ilgili 26.04.2018 tarihli güneş ışınım değerleri görülmektedir (Anonim, 2018g).

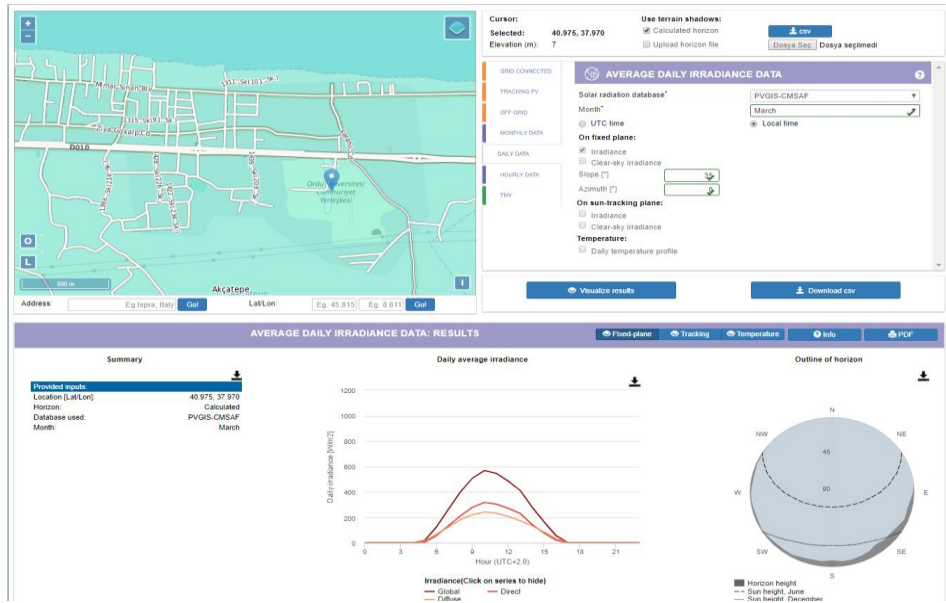

Şekil 4.1 26.04.2018 tarihi güneş ışınım değerleri

26.04.2018 perşembe günü PV panele ait gerilim değerleri Şekil 4.2’de, akım değerleri Şekil 4.3’te ve güç değerleri Şekil 4.4’de ve akü kapasitesi Şekil 4.5’te gösterilmiştir.

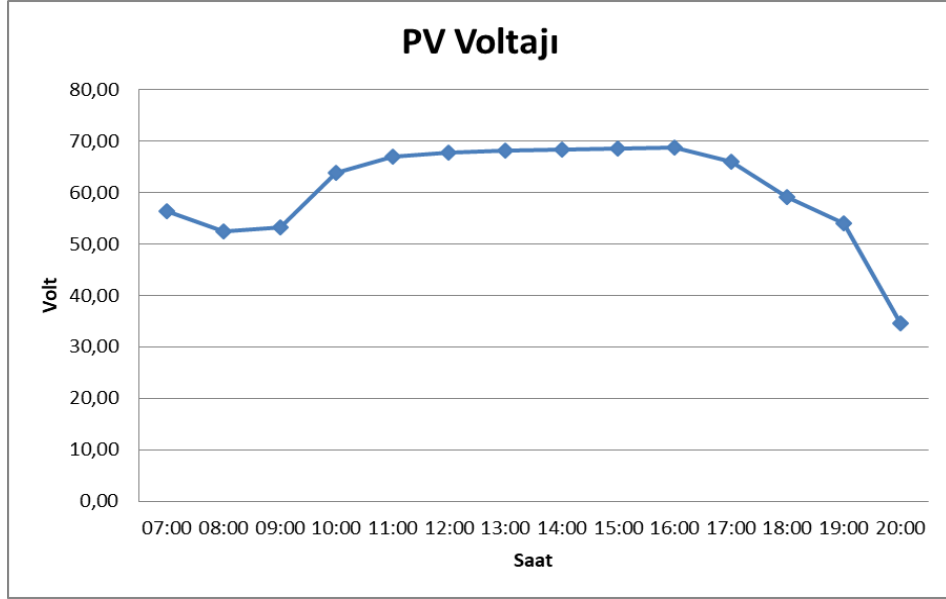

Şekil 4.2 26.04.2018 tarihi PV panele ait gerilim değerleri

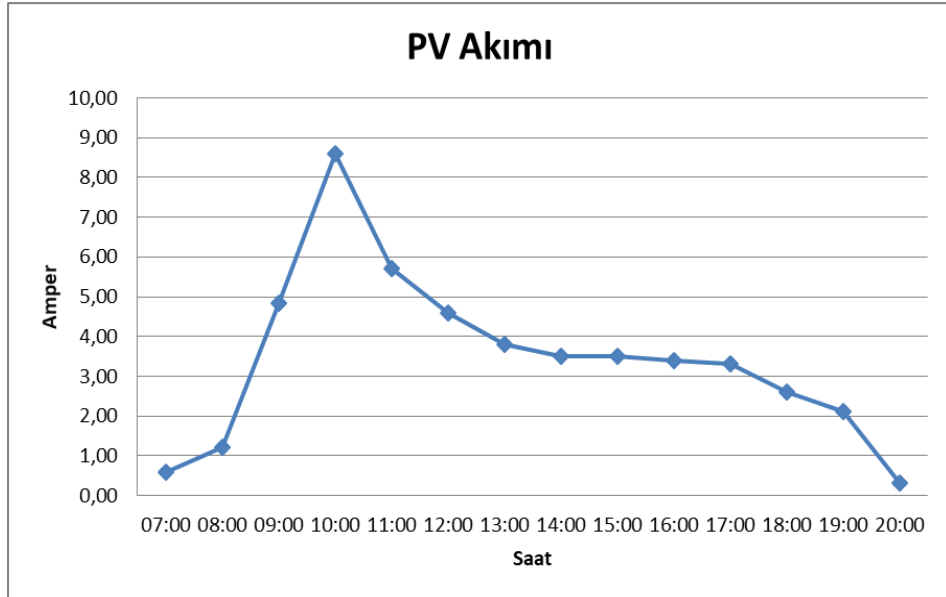

Şekil 4.3 26.04.2018 tarihi PV panele ait akım değerleri

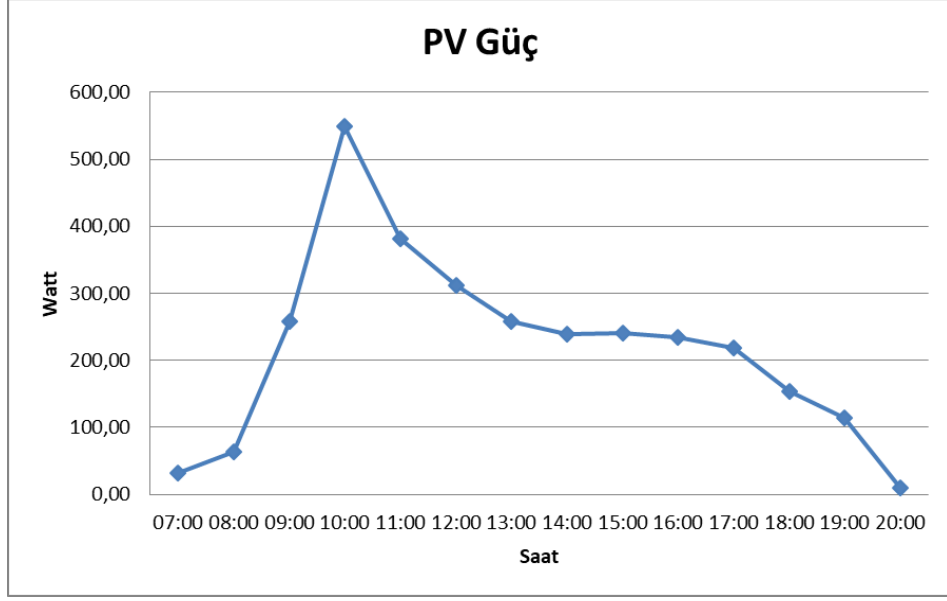

Şekil 4.4 26.04.2018 tarihi PV panele ait güç değerleri

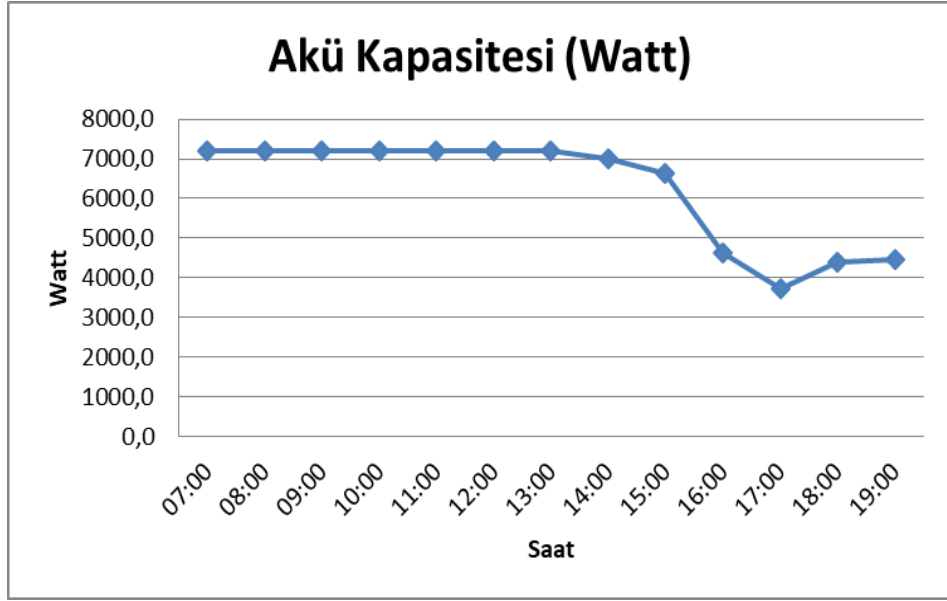

Şekil 4.5 26.04.2018 tarihi PV sistem akü kapasite değerleri

Grafikler incelendiğinde PV panellerde sabah saat 07:00'de enerji üretiminin başladığı ve akşam saat 20:00'de enerji üretiminin sonlandığı görülmektedir. PV panellerde üretilen gerilimin gün içi 50V – 70V arasında salınım gösterdiği tespit edilmiştir. PV sistemin çalışmasının ikinci günü olan bu tarihte üretilen güç akülerde depolanmaya da başlamıştır. Güneş ışınım değerine göre PV panellerde üretilen akım ve güç değeri gün içi salınım göstermiştir.

Akülerin tam olarak dolu olduğu ve güneş ışınlarının tam şiddetle geldiği saatte test başlatılmıştır. Sistem aküyü kullanmadan saat 07:00'den itibaren saat 13:56'ya kadar direkt olarak fotovoltaik panellerden gelen enerji ile çalışmıştır. Saat 13:40'dan itibaren havanın bulutlar nedeniyle kısmen gölgelenmesi sonucu gelen enerji düşüş gösterdiğinden (Fotovoltaik sistemden gelen PV voltaj 46.3 V değerine düşmüştür, olması gereken yük değeri ise 61.46 V) aküler devreye girmiştir. PV sulama sistemi saat 16:40'a kadar (yaklaşık olarak 3 saat) dolu akülerin (Akü kurulu güç = 7200 W) yardımıyla çalışmasına devam etmiştir. Bu çalışma süresine akünün tam boşalmaması için gerekli güvenlik payı dahil değildir. Saat 17:00' den itibaren güneş ışınım değerinin artmasıyla beraber sistem PV panellerden üretilen enerji ile çalışmasına devam etmiş ve aküler tekrar şarj durumuna geçmişlerdir.

PV sistemden alınan verilere göre 26.04.2018 perşembe günü, invertör girişindeki ortalama DC gerilim 58,96 V iken, akü voltajı 54,8 V, inverter voltajı 228,9 V ve inverter çıkışındaki AC gerilim yük değeri 438,8 V olarak belirlenmiştir.

İkinci olarak 27.05.2018 pazar günü güneşli bir hava gözlenmiştir. Şekil 4.6'da Photovoltaic Geographical Information System üzerinden Ordu ili ile ilgili 27.05.2018 tarihli güneş ışınım değerleri görülmektedir (Anonim, 2018g).

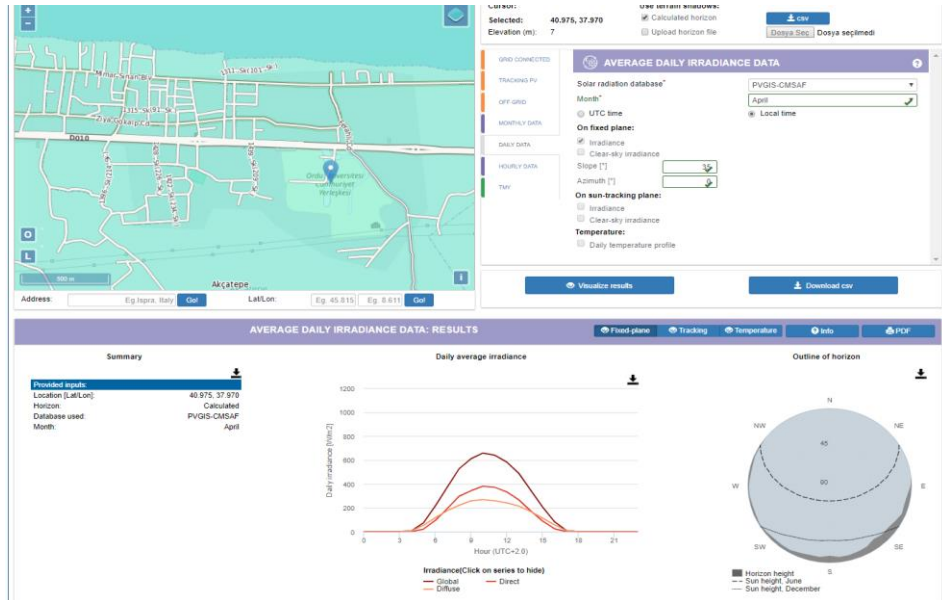

Şekil 4.6 27.05.2018 tarihi güneş ışınım değerleri

27.05.2018 günü PV panele ait gerilim değerleri Şekil 4.7’de, akım değerleri Şekil 4.8’de ve güç değerleri Şekil 4.9’da ve akü kapasite değerleri Şekil 4.10’da gösterilmiştir.

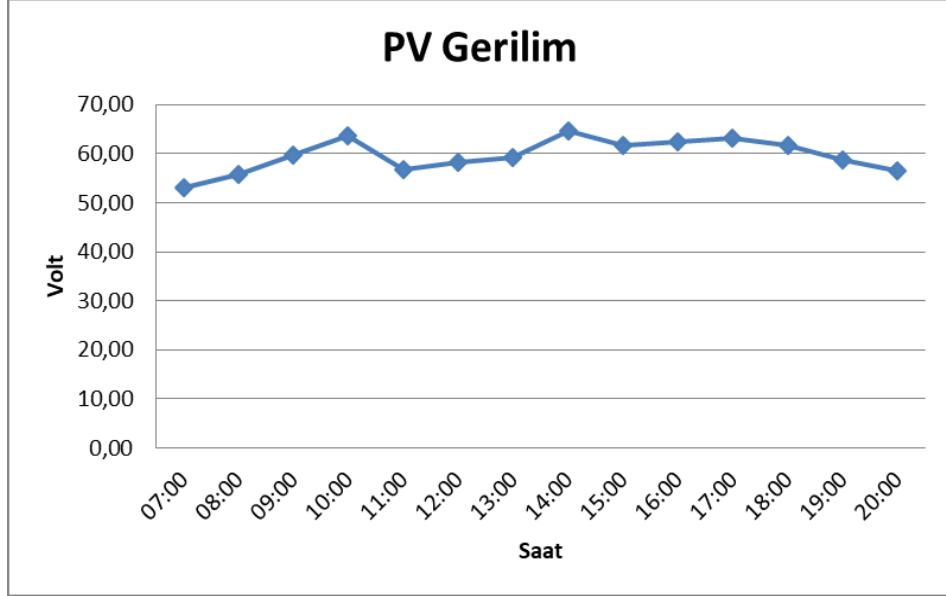

Şekil 4.7 27.05.2018 tarihi PV panele ait gerilim değerleri

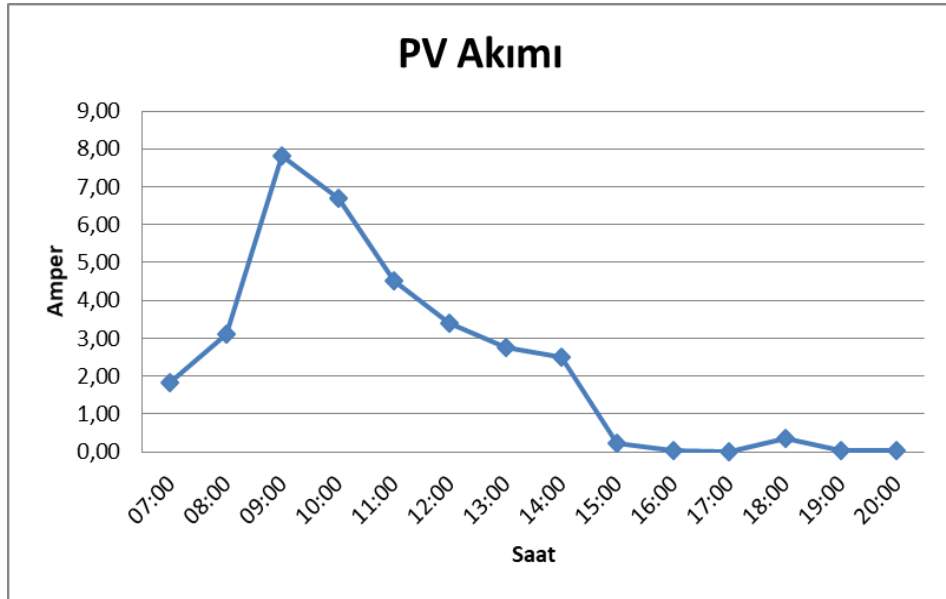

Şekil 4.8 27.05.2018 tarihi PV panele ait akım değerleri

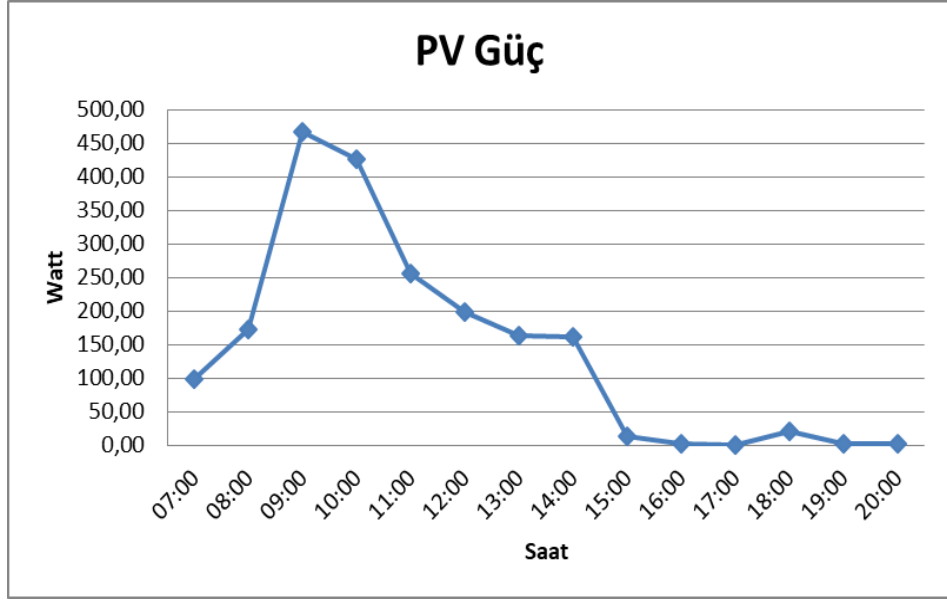

Şekil 4.9 27.05.2018 tarihi PV panele güç değerleri

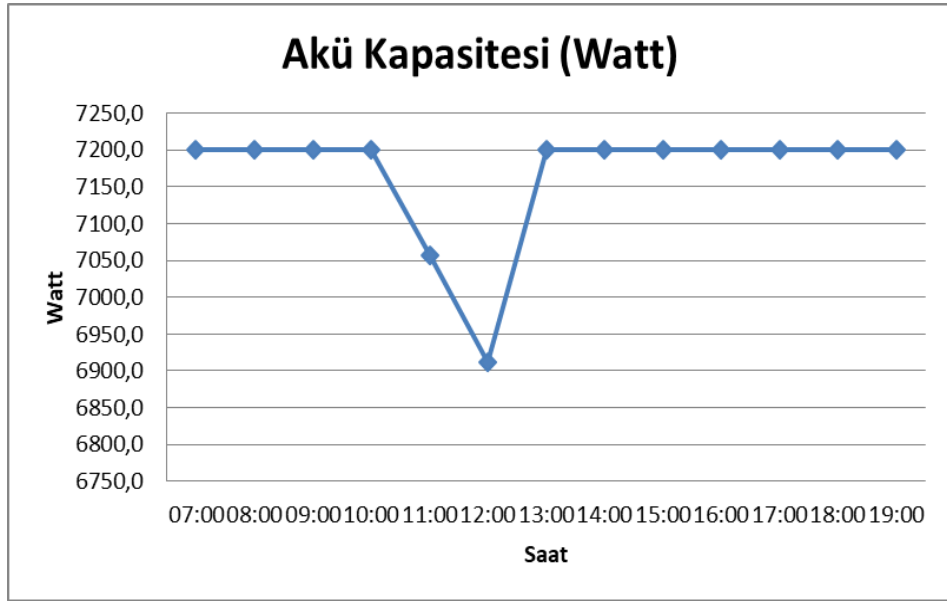

Şekil 4.10 27.05.2018 tarihi PV sistem akü kapasite değerleri

Grafikler incelendiğinde PV panellerde sabah saat 07:00'de enerji üretiminin başladığı ve akşam saat 20:00'de enerji üretiminin sonlandığı görülmektedir. PV panellerde üretilen gerilimin gün içi 50V – 70V arasında salınım gösterdiği tespit edilmiştir. Güneş ışınım değerine göre PV panellerde üretilen akım ve güç değeri gün içi salınım göstermiştir. Ancak saat 15:00 itibarı ile PV sistemdeki akülerin dolması ve herhangi yüke bağlanmamasından dolayı çıkış uçlarında maksimum gerilim görülürken PV

akımı kesilerek sistemde üretilen güç değeri de sıfırlanmıştır. Bu durum gün boyu devam etmiştir.

PV sistemdeki aküler tam dolu olarak 07:00 den itibaren enerji üretmeye başlamıştır. Sistem aküyü kullanmadan saat 11:00'e kadar direkt olarak fotovoltaik panellerden gelen enerji ile çalışmıştır. Saat 11:00 dan itibaren güneş ışınım değerlerinin azalması sonucu pompa yükünün enerjisinin PV panellerden karşılanamaması sonucu (Fotovoltaik sistemden gelen PV voltaj 56.7 V değerine düşmüştür, olması gereken yük değeri ise 61.46 V) aküler devreye girmiştir. PV sulama sistemi saat 13:00' e kadar (yaklaşık olarak 2 saat) dolu akülerin de (Akü kurulu güç = 7200 W) yardımıyla çalışmasına devam etmiştir. Bu çalışma süresine akünün tam boşalmaması için gerekli güvenlik payı dahil değildir. Saat 14:00 den itibaren güneş ışınım değerinin artmasıyla beraber sistem PV panellerden üretilen enerji ile çalışmasına devam etmiş ve aküler tekrar tam şarj durumuna geçmişlerdir.

PV sistemden alınan verilere göre 27.05.2018 pazar günü, invertör girişindeki ortalama DC gerilim 59,23 V iken, akü voltajı 54,7 V, inverter voltajı 229,2 V ve inverter çıkışındaki AC gerilim yük değeri 438,9 V olarak belirlenmiştir.

Üçüncü olarak 27.06.2018 çarşamba günü güneşli bir hava gözlenmiştir. Şekil 4.11'de Photovoltaic Geographical Information System üzerinden Ordu ili ile ilgili 27.06.2018 tarihli güneş ışınım değerleri, Şekil 4.12'de PV gerilim değerleri, Şekil 4.13'te PV akım değerleri, Şekil 4.14'de PV güç değerleri ve Şekil 4.15'de ise akü kapasite değerleri görülmektedir (Anomim, 2018f).

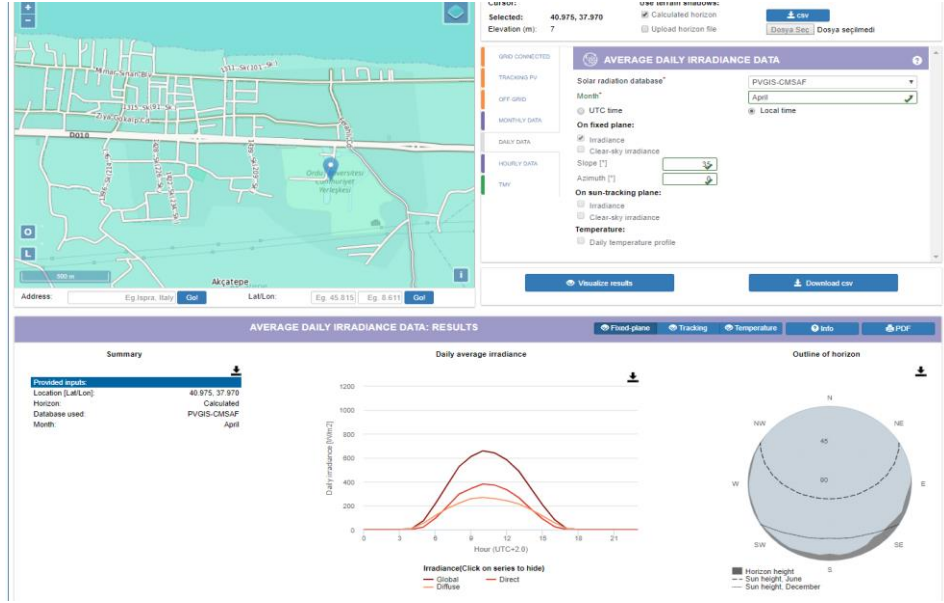

Şekil 4.11 27.06.2018 tarihi güneş ışınım değerleri

27.06.2018 çarşamba günü PV panele ait gerilim değerleri Şekil 4.12 de, akım değerleri Şekil 4.13 de ve güç değerleri Şekil 4.14 de gösterilmiştir.

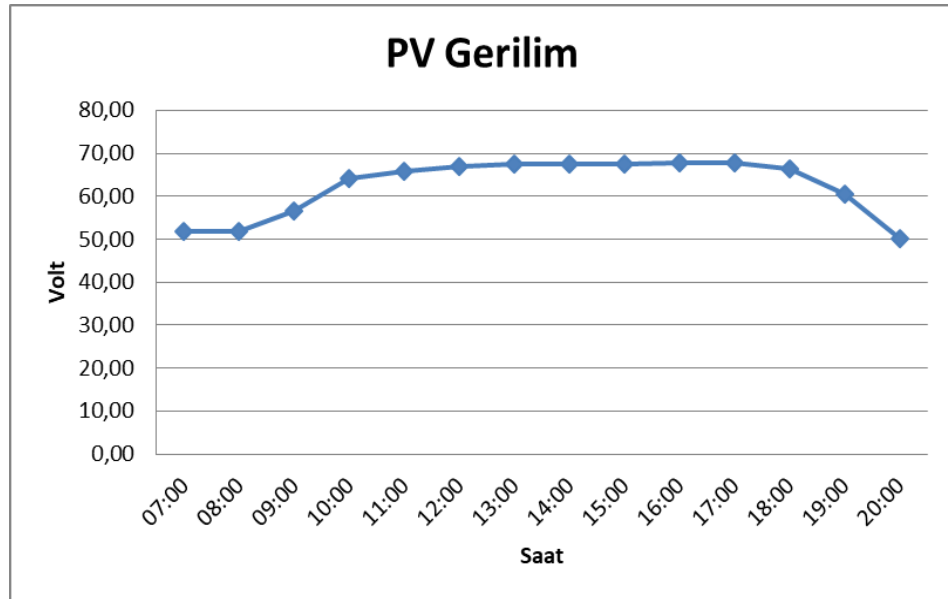

Şekil 4.12 27.06.2018 tarihi PV panele ait gerilim değerleri

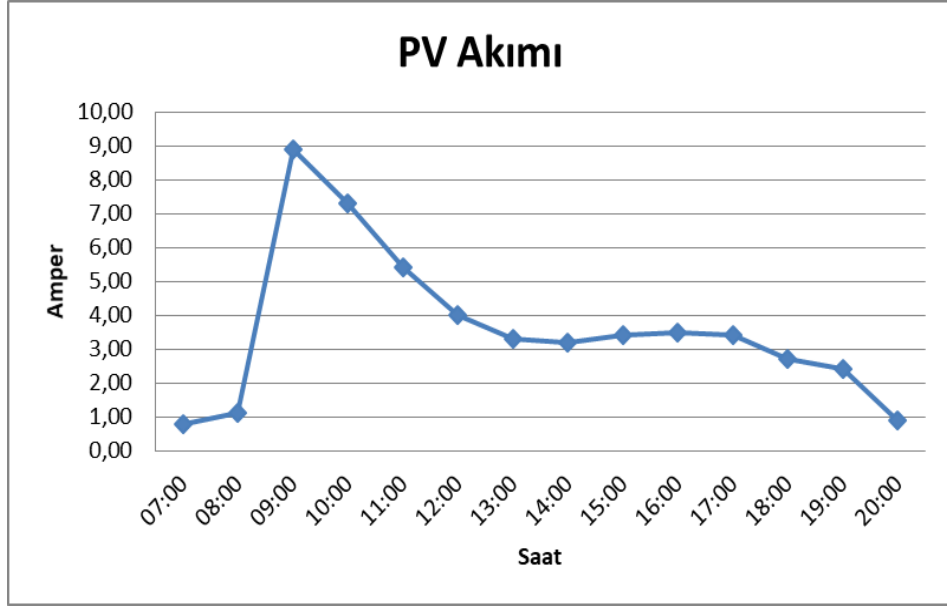

Şekil 4.13 27.06.2018 tarihi PV panele ait akım değerleri

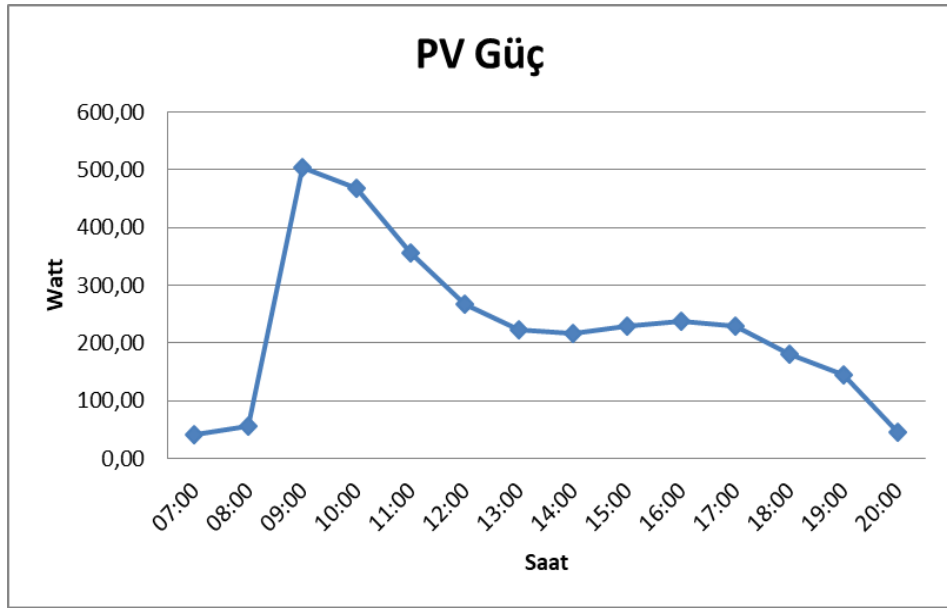

Şekil 4.14 27.06.2018 tarihi PV panele ait güç değerleri

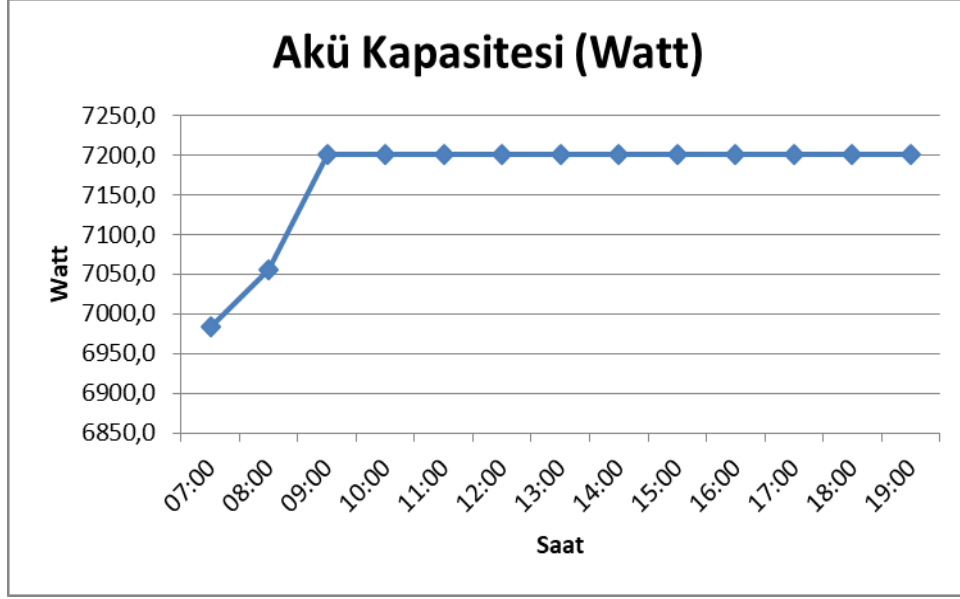

Şekil 4.15 27.06.2018 27.05.2018 tarihi PV sistem akü kapasite değerleri

Grafikler incelendiğinde PV panellerde sabah saat 07:00'de enerji üretiminin başladığı ve akşam saat 20:00'de enerji üretiminin sonlandığı görülmektedir. PV panellerde üretilen gerilimin gün içi 50V – 70V arasında salınım gösterdiği tespit edilmiştir. Güneş ışınım değerine göre PV panellerde üretilen akım ve güç değeri gün içi salınım göstermiştir.

Akü kapasitesi tam dolu olmadan 07:00'den itibaren PV sistem enerji üretmeye başlamıştır. Sabah saatlerinde güneş ışınım değerlerinin düşük olmasından dolayı ve pompa yükünün enerjisinin PV panellerden karşılanamaması sonucu (Fotovoltaik sistemden gelen PV voltaj 51.7 V değerine düşmüştür, olması gereken yük değeri ise 61.46 V) aküler devreye girmiştir. PV sulama sistemi saat 09:00' a kadar (yaklaşık olarak 3 saat) akülerin de (Akü kurulu güç = 7200 W) yardımıyla çalışmasına devam etmiştir. Bu çalışma süresine akünün tam boşalmaması için gerekli güvenlik payı dahil değildir. Saat 09:00' dan itibaren güneş ışınım değerinin artmasıyla beraber sistem PV panellerden üretilen enerji ile çalışmasına devam etmiş ve aküler tekrar tam şarj durumuna geçmişlerdir.

PV sistemden alınan verilere göre 27.06.2018 çarşamba günü, invertör girişindeki ortalama DC gerilim 62,27 V iken, akü voltajı 54,3 V, inverter voltajı 229,8 V ve inverter çıkışındaki AC gerilim yük değeri 439,1 V olarak belirlenmiştir.

Veritabanında kayıt altına aldığımız yaklaşık beş aylık verileri incelediğimizde PV panellerden gün içerisinde elde edilen enerji hava durumuna göre değişiklik göstermektedir. Bunun nedeni; gün içerisinde güneşin konumuna ve havanın bulutlu ve yağışlı olması durumuna göre panellerin alacağı güneş ışınım değerlerinin değişmesidir. Havanın açık olması dolayısıyla güneş ışınım değerinin yüksek olduğu gün ve saat dilimlerinde PV panellerden elde edilen gücün maksimum düzeye çıktığı, güneş ışınım değerinin düştüğü gün ve saatlerde PV panellerden elde edilen enerjinin minimuma indiği gözlemlenmiştir. PV sistemdeki güneş panelleri yeterli güneş ışınımı alıyor ancak aküleri dolu ya da sisteme bir yük bağlı değilse çıkış uçlarında maksimum gerilim görülürken akım sıfıra inmektedir. Bu durumda sistemde üretilen güç sıfır olmaktadır. PV sistemde enerji aktarımının yüksek olması isteniyorsa maksimum güç noktalarının izlenmesi ve yükün maksimum güç sağlayacak şekilde ayarlanması gerekmektedir.

5. SONUÇ ve ÖNERİLER

Ülkemizin bulunduğu coğrafi konum gereği güneş enerjisi potansiyeli dünya ortalamasının üzerinde ve oldukça yüksektir. Son yıllarda ülkemizin enerjide dışa bağımlılığını önlemeye yönelik çalışmalar kapsamında yenilenebilir enerji kaynaklarına özellikle de güneş enerjisinden elektrik elde edebilecek PV sistemlere olan yatırımlar artmıştır. Elektrik enerjisi olmayan veya iletim hattının çekilmesi zor ve pahalı olan yörelerde küçük ölçekli tarımsal sulama faaliyetleri için PV su pompalama sistemleri tercih edilmektedir.

Bu çalışmada 2.2 kW dikey pompa kullanılarak yapılan sulama amaçlı PV sistemin tasarımı, kurulum ile sistemin verilerinin kayıt altına alınarak uzaktan takibinin ve veriminin araştırılması çalışması yapılmıştır. Bu kapsamda Ordu Üniversitesi Ziraat Fakültesi proje uygulama alanında kurulumu yapılan Şebekeden Bağımsız (Offgrid) Fotovoltaik Sistemde;

- 6 adet 270Wp gücünde polikristal fotovoltaik modül kullanılmıştır (Toplam FV Modül kapasitesi 1.620Wp'tir).
- 4 adet 12V 150Ah Derin Deşarjlı Solar Jel Akü grubu kullanılmıştır (Toplam Akü kapasitesi 7.200W'tır).
- 48V DC giriş, 220V AC çıkış, 5 KVA sürekli çıkış gücünde, tam sinüs evirici inverteri kullanılmıştır (10kVA demaraj çıkışına sahiptir).
- Tüm AC/DC kesici ve sigortalar, akü grubu ve eviricinin içinde yer aldığı Sistem Panosu kurulumu yapılmıştır.
- Kurulan PV sistemin güneş panellerinin konumlandırılmaları için yapılan çalışmalarda, Ordu Üniversitesi Ziraat Fakültesi proje uygulama alanında güney-kuzey doğrultusunda ve güneş açısı 30^0 olarak belirlenmiştir.
- FV Modüller, 2 seri ve 3 paralel grup oluşturacak şekilde bağlanmıştır. Bu sayede evirici girişinde, 63.62V Fotovoltaik Panel giriş voltajı, 25.65A Fotovoltaik Panel şarj akımı elde edilmiştir.
- Akülerin tamamı seri bağlanarak 48V'luk sistem oluşturulmuştur. Bu sayede 48V 150Ah'lik akü grubu elde edilmiştir.
- Aküler tamamen boş ise ve $1000W/m^2$ güneş ışınımı var ise, bu akü grubunun tamamen dolması için geçecek süre yaklaşık 6 saat olacaktır.

- PV sistem hem şebeke bağlantılı (ongrid) hem de şebeke bağlantısız (offgrid) çalışabilecek şekilde tasarlanmıştır.
 - Güneş enerjisi olduğunda PV paneller enerji üretmekte, bu enerji sulama yapılacağı zaman pompaya iletilmektedir. Pompa çalıştırılmadığında PV paneller akü grubunu şarj etmektedir.
 - Akü grubu, fotovoltaik modüller yanı sıra, evirici üzerinden şebeke ile de şarj edilebilir şekilde tasarlanmıştır. Bu sayede modüler ve hibrit bir uygulama yapılması ve akülerin derin deşarja uğramadan sistemin kesintisiz çalışması da mümkün olabilir.
 - Bu sistem dâhilinde, tüm üretim ve çıkış verilerinin kayıt altına alınıp, herhangi bir cep telefonu veya bilgisayar ile uzaktan izlenebileceği, bu veri kayıt ve izleme programı da oluşturulmuştur.
 - PV sistemin 25.04.2018 ile 26.09.2018 tarihleri arasındaki anlık olarak panellerin DC şarj bilgileri, inverter AC bilgileri ve akülerin bilgileri veri tabanında kayıt altına alınmıştır.
 - Kayıt altına alınan verilerden rastgele 3 (üç) gün seçilerek analizi ve değerlendirilmesi yapılmıştır.
 - Akülerin tam olarak dolu olduğu ve güneş ışınlarının tam şiddetle geldiği saatlerde testler başlatılmıştır. Fotovoltaik sulama sisteminde güneş ışınım değerlerinin yeterli olduğu zamanlarda direkt olarak PV panellerden gelen enerji ile çalışmıştır. PV panellerden üretilen enerjinin havanın bulutlar nedeniyle kısmen gölgelenmesi düşüş gösterdiği ve sulama sistemi için yeterli olmadığı zamanlarda aküler devreye girmiştir. Bu çalışma süresine akünün tam boşalmaması için gerekli güvenlik payı dahil değildir.
- Son yıllarda ülkemizdeki enerji politikalarında ve yatırımda ilk sırayı alan güneş enerjisinden elektrik üretim sistemleri, yasal mevzuat düzenlemelerinin de yapılmasıyla ülkemizdeki kullanımını daha da artıracaktır. Teknolojideki gelişmeler ve yeni üretim modelleri ile birlikte PV sistemlerdeki ilk yatırım maliyetlerinin de azalması gündelik kullanımlarda PV sistemlerin tercih edilmesini artırmıştır.

6. KAYNAKLAR

- Abdi Abdullahi, H. (2015). Photovoltaic-Powered Water Pumping Applications In Rural Villages. Yüksek Lisans Tezi, İstanbul Üniversitesi, Fen Bilimleri Enstitüsü, Elektrik Elektronik Mühendisliği Anabilim Dalı, İstanbul.
- Aksoy, M. (2011). Güneş ve Rüzgar Enerjisi ile Çalışan Su Pompalama Sisteminin Deneysel İncelenmesi, Yüksek Lisans Tezi, Selçuk Üniversitesi, Fen Bilimleri Enstitüsü, Makine Mühendisliği Anabilim Dalı, Konya.
- Anonim, (2017a). Renewables 2018 is the IEA market analysis and forecast from 2018 to 2023 on renewable energy and technologies, <https://www.iea.org/renewables2018/> (Erişim tarihi: 01.12.2018).
- Anonim, (2017b). T.C. Enerji ve Tabii Kaynaklar Bakanlığı Strateji Geliştirme Başkanlığı, Dünya ve Türkiye Enerji ve Tabii Kaynaklar Görünümü, Sayı 15, Yıl 2017, s. 14-15.
- Anonim, (2018a). Renewable energy, <https://www.iea.org/renewables2018/> (Erişim tarihi: 01.12.2018).
- Anonim, (2018b). Renewables 2018 global status report, http://www.ren21.net/wp-content/uploads/2018/06/17-8652_GSR2018_FullReport_web_final_.pdf (Erişim tarihi: 01.12.2018).
- Anonim, (2018c). Dünya güneş enerjisi potansiyeli atlası, <https://globalsolaratlas.info> (Erişim tarihi: 01.12.2018).
- Anonim, (2018ç). Türkiye' nin güneş enerjisi potansiyeli, <http://www.enerji.gov.tr/tr-TR/Sayfalar/Gunes> (Erişim tarihi: 01.12.2018).
- Anonim, (2018d). Türkiye'nin güneş enerjisi potansiyel atlası (GEPA), <http://www.yegm.gov.tr/MyCalculator/> (Erişim tarihi: 01.12.2018).
- Anonim, (2018e). Ordu ili güneş enerjisi potansiyel atlası (GEPA), <http://www.yegm.gov.tr/MyCalculator/pages/52.aspx> (Erişim tarihi: 01.12.2018).
- Anonim, (2018f). Sulama amaçlı kurulumu yapılan 2.2 kW PV sistem elemanlarının teknik bilgileri, <https://www.neoenerji.com/products> (Erişim tarihi: 01.12.2018).
- Anonim, (2018g). Ordu ili mart 2018 – nisan 2018 güneş ışınım değerleri, http://re.jrc.ec.europa.eu/pvg_tools/en/tools.html#DR (Erişim tarihi: 01.12.2018).
- Atmaca, M., Yusufoglu, G., & Kurtuluş, A. (2014). Güneş Enerjili Sulamanın Tarım Sektöründe Uygulaması, BEÜ Fen Bilimleri Dergisi, 3(2), 142-153.
- Başaran, K., Çetin, N.S., & Çelik, H. (2011). Rüzgâr-Güneş Hibrit Güç Sistemi Tasarımı ve Uygulaması. 6th International Advanced Technologies Symposium (IATS'11), 114-119

- Çetinçalı, M. (2017). Düzce İli Şartlarında Güneş Enerjisi İle Akıllı Tarımsal Sulama Uygulaması. Yüksek Lisans Tezi, Düzce Üniversitesi, Fen Bilimleri Enstitüsü, Elektrik Elektronik Mühendisliği Anabilim Dalı, Düzce.
- Durak, B. (2014). Güneş Enerjisi İle Çalışan Küçük Ölçekli Pompalama Sisteminin Doğrudan ve Enerji Yedeklemeli Çalışma Modlarının Karşılaştırılması. Yüksek Lisans Tezi, İstanbul Teknik Üniversitesi, Fen Bilimleri Enstitüsü, Enerji Bilim ve Teknoloji Anabilim Dalı, İstanbul.
- Fvgenergy, (2017). Installation, Use And Maintenance Of Fvg Energy Photovoltaic Modules. http://www.fvgenergy.com/docs/installation_manual.pdf-(Erişim Tarihi: 22.11.2018).
- Gökalp, Y. (2014). Güneş Enerjisinden Yararlanarak Santrifüj Pompa İle Su Pompalama Üzerine Bir Araştırma. Yüksek Lisans Tezi, Çukurova Üniversitesi, Fen Bilimleri Enstitüsü, Tarım Makinaları Anabilim Dalı, Adana.
- Güre, B. (2018). Tarımsal Sulama İçin 2.2 KW Gücündeki Bir Fotovoltaik Sistemin Tasarımı. Yüksek Lisans Tezi, Batman Üniversitesi, Fen Bilimleri Enstitüsü, Yenilenebilir Enerji Sistemleri Anabilim Dalı, Batman.
- Karaca, C. (2012). Güneş ve Rüzgar Enerjisinden Elektrik Enerjisi Üretimi Sistemi Tasarımı. Yüksek Lisans Tezi, Selçuk Üniversitesi, Fen Bilimleri Enstitüsü, Elektrik ve Bilgisayar Sistemleri Eğitimi Anabilim Dalı, Konya.
- Kıyga, P. (2013). Fotovoltaik Güç Sistemli Su Pompalarının Dizayn Esaslarının Araştırılması. Yüksek Lisans Tezi, Namık Kemal Üniversitesi, Fen Bilimleri Enstitüsü, Biyosistem Mühendisliği Anabilim Dalı, Tekirdağ.
- Korkmaz, F. (2014). İnternet ve GPRS Kullanılarak, Elektriksel İşaretlerin Uzaktan Takip Edilmesi. Yüksek Lisans Tezi, İstanbul Üniversitesi, Fen Bilimleri Enstitüsü, Elektrik Elektronik Mühendisliği Anabilim Dalı, İstanbul.
- Köklü, T. (2017). Fotovoltaik Sistemlerin Uzaktan İzlenmesi. Yüksek Lisans Tezi, Dokuz Eylül Üniversitesi, Fen Bilimleri Enstitüsü, Elektrik Elektronik Mühendisliği Anabilim Dalı, İzmir.
- Köksal, M. (2012). Güneş Enerjisiyle Su Pompalama Üzerine Bir Araştırma. Yüksek Lisans Tezi, Çukurova Üniversitesi, Fen Bilimleri Enstitüsü, Tarım Makinaları Anabilim Dalı, Adana.
- Neoenerji, (2017a). FVG 72-125 PV Panel Teknik Özellikleri, <http://www.neoenerji.com/urunler/assets/files/1-gunes/gunes-paneli/Fvg/FVGENERGY-PV-modules-catalogue.pdf>-(Erişim Tarihi: 22.11.2018).
- Neoenerji, (2017b). Solarrouter Hibrit İnverter Teknik Özellikleri, http://www.neoenerji.com/urunler/assets/files/3-inverter/Hibrid_inverter/Diger_dokumanlar/Teknik_ozellikler.pdf-(Erişim Tarihi: 22.11.2018).
- Neoenerji, (2017c). EurostarEA_serisi Akü Teknik Özellikleri, http://www.neoenerji.com/urunler/assets/files/4-aku/Aku/Eurostar/EA_serisi/EA_12V_200Ah.pdf-(Erişim Tarihi: 22.11.2018).
- Özcan, H. (2009). Bir Hibrit Enerji Sisteminin Modellenmesi ve Analizi, Yüksek Lisans Tezi, İstanbul Teknik Üniversitesi Fen Bilimleri Enstitüsü, İstanbul

- Özek, E. (2009). Peyzaj Mimarisi Uygulamalarında Güneş Enerjisinin Kullanımının Değerlendirmesine Yönelik Bir Araştırma ve Yalova-Termal Yolu Örneği. Yüksek Lisans Tezi, İstanbul Teknik Üniversitesi, Fen Bilimleri Enstitüsü, Peyzaj Mimarlığı Anabilim Dalı, İstanbul.
- Özsoy, M.F. (2011). Hibrit Rüzgâr-Güneş Enerji Üretim Sistemi İle Bir Elektrik Laboratuvarının Genel Aydınlatma Tasarımı, Yüksek Lisans Tezi, Afyon Kocatepe Üniversitesi, Fen Bilimleri Enstitüsü, Afyonkarahisar
- Peren, V. (2016). Fotovoltaik Su Pompalama Sistemi Tasarımı ve Modellenmesi. Yüksek Lisans Tezi, Kocaeli Üniversitesi, Fen Bilimleri Enstitüsü, Elektrik Mühendisliği Anabilim Dalı, Kocaeli.
- Seyitoğlu, S. (2012). Kayseri İlinde Güneş Enerjisi İle Sulama Sistemi Maliyet Analizi. Yüksek Lisans Tezi, Erciyes Üniversitesi, Fen Bilimleri Enstitüsü, Makine Mühendisliği Anabilim Dalı, Kayseri.
- Şerbetli, S. (2016). Fotovoltaik Panellerde Güç Üretiminin Gerçek Zamanlı Olarak İzlenmesi ve Verilerin Saklanması. Yüksek Lisans Tezi, Marmara Üniversitesi, Fen Bilimleri Enstitüsü, Elektrik Eğitimi Anabilim Dalı, İstanbul.
- Taşkaya, G. (2015). Fotovoltaik Etki İle Çalışan Güneş Enerjili Sulama Sisteminin Modellenmesi. Yüksek Lisans Tezi, Bülent Ecevit Üniversitesi, Fen Bilimleri Enstitüsü, Makine Mühendisliği Anabilim Dalı, Zonguldak.
- Topuz, A., Erdoğan, B., & Taşkaya, G. (2017). Fotovoltaik Etki ile Çalışan Güneş Enerjili Sulama Sisteminin Modellenmesi. *Karaelmas Fen ve Mühendislik Dergisi*, 7(2), 356-363.
- Yıldız, M. (2011). Yenilenebilir Enerji Sistemleri İçin Gerçek Zamanlı Benzetim ve İzleme Sistemi. Yüksek Lisans Tezi, Gazi Üniversitesi, Fen Bilimleri Enstitüsü, Elektrik Elektronik Mühendisliği Anabilim Dalı, Ankara.
- Yılmaz, Ş., Uçan, K., Keten, M., & Narin, N. (2016). Meyve Bahçelerinin Sulanmasında Güneş Enerjisinden Yararlanma Olanakları. *Nevşehir Bilim ve Teknoloji Dergisi*, 2 (6), 169-178.
- Yusufoğlu, G. (2013). Şebeke Elektrığının Bulunmadığı Tarımsal Alanlarda Güneş Enerjisiyle Sulamanın Yapılması. Yüksek Lisans Tezi, Marmara Üniversitesi, Fen Bilimleri Enstitüsü, Makine Eğitimi Anabilim Dalı, İstanbul.
- Zeray, C. (2010). Renewable Energy Sources. Yüksek Lisans Tezi, Çukurova Üniversitesi, Fen Bilimleri Enstitüsü, Elektrik Elektronik Mühendisliği Anabilim Dalı, Adana.

EKLER

EK 1: Default.aspx sayfası kodları

```
<html> <head> <title>Ordu Universitesi</title>

<meta charset="utf-8" /> <meta name="viewport" content="width=device-width, initial-scale=1" />

<link rel="stylesheet" href="assets/css/main.css" />

</head> <body>

<div id="wrapper"> <header id="header" class="alt"> <span> </span>

<h1>FOTOVOLTAİK SİSTEM</h1> <h1>İZLEME VE KAYIT PROGRAMI</h1>

</header ><nav id="nav"> <ul>

<li><a href="#Sistem" class="active">Sistem Hakkında</a></li> <li><a href="#intro"
  class="active">DC (FV Şarj)</a></li>

<li><a href="#first">AC (Inverter)</a></li> <li><a href="#second">Grafik</a></li>

<li><a href="#cta">Rapor</a></li> <li><a href="#cta2">Hava Durumu</a></li> </ul> </nav>

<div id="main"> <section id="Sistem" class="main"> <div class="spotlight"> <div class="content">
  <header class="major">

<h2>Sistem Hakkında</h2> </header>

<p>Ordu Üniversitesi'nde kurulan Şebekeden Bağımsız(Offgrid) bu Fotovoltaik Sistemde, </p>

<p>6 adet 270Wp gücünde, Polikristal Fotovoltaik Modül (Toplam FV Modül kapasitesi
  1.620Wp'tir),</p>

<p>4 adet 12V 150Ah Derin Deşarjlı Solar Jel Akü grubu (Toplam Akü kapasitesi 7.200W'tır),</p>

<ul class="actions"> <li><a href="Sistem.aspx" class="button">Daha Fazla...</a></li> </ul> </div>

<span class="image"></span> </div> </section> <section
  id="intro" class="main">

<div class="spotlight"> <div class="content"> <header class="major">

<h2>DC(FV Şarj) Bilgileri</h2> </header>

<p>Sistemin DC(FV Şarj) kısmına ait tüm üretim ve durum bilgilerini görebilirsiniz</p>

<ul class="actions"> <li><a href="Charger.aspx" class="button">Daha Fazla...</a></li> </ul> </div>

<span class="image"></span> </div> </section>

<section id="first" class="main"> <div class="spotlight"> <div class="content"> <header
  class="major">

<h2>AC(İnverter) Bilgileri</h2> </header>

<p>Sistemin AC(İnverter) kısmına ait tüm çıkış ve durum bilgilerini görebilirsiniz</p> <ul
  class="actions">

<li><a href="Inverter.aspx" class="button">Daha Fazla...</a></li> </ul> </div>

<span class="image"></span>

</div> </section> <section id="second" class="main"> <div class="spotlight"> <div class="content">

<header class="major"> <h2>Grafik</h2> </header>

<p>Üretilen Toplam Enerji'yi Çizgi veya Sütun Grafik olarak görebilirsiniz</p>

<ul class="actions"> <li><a href="Grafik.aspx" class="button">Daha Fazla...</a> </li> </ul> </div>
```



```

<span class="image"></span> </div> </section> <section
  id="cta" class="main">
<div class="spotlight"> <div class="content"> <header class="major"> <h2>Rapor</h2> </header>
<p>Sisteme ait DC(FV Şarj) ve AC(İnverter) verilerini raporlayıp kaydedebilirsiniz</p> <ul
  class="actions">
<li><a href="Rapor.aspx" class="button">Daha Fazla...</a></li> </ul> </div>
<span class="image"></span> </div> </section>
<section id="cta2" class="main special"> <header class="major"> <h2>Hava Durumu</h2>
<p>Hava Durumu bilgilerini görebilirsiniz<br />
<a href="https://www.accuweather.com/tr/tr/ordu/319851/weather-forecast/319851" class="aw-
  widget-legal">
</a><div id="awcc1524393622724" class="aw-widget-current" data-locationkey="319851" data-
  unit="c" data-language="tr" data-useip="false" data-
  uid="awcc1524393622724"></div><script type="text/javascript"
  src="https://oap.accuweather.com/launch.js"></script>
</header> <footer class="major"> <ul class="actions">
<li><a href="HavaDurumu.aspx" class="button">Daha Fazla...</a></li> </ul> </footer> </section>
</div>
<footer id="footer"> <section> <h2>Fotovoltaik Sistem İzleme ve Kayıt Programı :</h2>
<p>Sistem 25.03.2018 tarihinde kurulmuş olup, veriler anlık olarak izlenmekte ve kayıt altına
  alınmaktadır.</p>
<ul class="actions"> <li><a href="Default.aspx" class="button">Daha Fazla</a></li> </ul> </section>
<section>
<h2>İletişim Bilgileri:</h2> <dl class="alt"> <dt>Adres</dt>
<dd>Cumhuriyet Yerleşkesi Cumhuriyet Mahallesi Altınordu/ Ordu PK: 52200</dd>
<dt>Telefon</dt>
<dd> 0 (452) 234 50 10</dd> <dt>Email</dt> <dd><a href="#">orduuniversitesi@hs01.kep.tr
  </a></dd> </dl> <ul class="icons">
<li><a href="#" class="icon fa-twitter alt"><span class="label">Twitter</span></a></li>
<li><a href="#" class="icon fa-facebook alt"><span class="label">Facebook</span></a></li>
<li><a href="#" class="icon fa-instagram alt"><span class="label">Instagram</span></a></li>
<li><a href="#" class="icon fa-github alt"><span class="label">GitHub</span></a></li>
<li><a href="#" class="icon fa-dribbble alt"><span class="label">Dribbble</span></a></li>
</ul> </section> </footer> </div> <script src="assets/js/jquery.min.js"></script>
<script src="assets/js/jquery.scrollex.min.js"></script> <script
  src="assets/js/jquery.scrolly.min.js"></script>
<script src="assets/js/skel.min.js"></script> <script src="assets/js/util.js"></script>
<script src="assets/js/main.js"></script> </body> </html>

```

EK 2: Charger.aspx sayfası kodları

```
<html> <head> <title>Ordu Universitesi</title> <meta charset="utf-8" />

<meta name="viewport" content="width=device-width, initial-scale=1" />

<link rel="stylesheet" href="assets/css/main.css" /> </head> <body> <div id="wrapper"> <header
  id="header">

<h1>FOTOVOLTAİK SİSTEM</h1> <h1>İZLEME VE KAYIT PROGRAMI</h1> </header>

<div id="main"> <section id="content" class="main">

<span class="image main"></span> <h2>DC(FV Şarj
  Bilgileri</h2>

<form id="form1" runat="server"> <asp:Panel ID="Panel1" runat="server" >

<asp:Table ID="Table1" runat="server" Width="100%" BackColor="#FFFFCC">

<asp:TableRow runat="server" BorderColor="Black" BorderStyle="Solid" BorderWidth="1px">

<asp:TableCell          runat="server"          BorderColor="Black"          BorderStyle="Solid"
  BorderWidth="1px"><asp:Label ID="Label1" runat="server" Text="Çalışma Durumu
  (charger workstate)"></asp:Label><asp:TextBox          ID="TextBox1"
  runat="server"></asp:TextBox></asp:TableCell>

<asp:TableCell          runat="server"          BorderColor="Black"          BorderStyle="Solid"
  BorderWidth="1px"><asp:Label ID="Label2" runat="server" Text="MPPT Durumu (mppt
  state)"></asp:Label><asp:TextBox          ID="TextBox2"
  runat="server"></asp:TextBox></asp:TableCell>

<asp:TableCell          runat="server"          BorderColor="Black"          BorderStyle="Solid"
  BorderWidth="1px"><asp:Label ID="Label3" runat="server" Text="Şarj Durumu (charging
  state)"></asp:Label><asp:TextBox          ID="TextBox3"
  runat="server"></asp:TextBox></asp:TableCell>

</asp:TableRow> <asp:TableRow runat="server">

<asp:TableCell          runat="server"          BorderColor="Black"          BorderStyle="Solid"
  BorderWidth="1px"><asp:Label ID="Label4" runat="server" Text="PV Sistem (PV relay)
  "></asp:Label><asp:TextBox          ID="TextBox4"
  runat="server"></asp:TextBox></asp:TableCell>

<asp:TableCell          runat="server"          BorderColor="Black"          BorderStyle="Solid"
  BorderWidth="1px"><asp:Label ID="Label5" runat="server" Text="PV Akımı (charger
  current)"></asp:Label><asp:TextBox          ID="TextBox5"
  runat="server"></asp:TextBox></asp:TableCell>

<asp:TableCell          runat="server"          BorderColor="Black"          BorderStyle="Solid"
  BorderWidth="1px"><asp:Label ID="Label6" runat="server" Text="PV Voltajı (PV
  voltage)"></asp:Label><asp:TextBox          ID="TextBox6"
  runat="server"></asp:TextBox></asp:TableCell>

</asp:TableRow> <asp:TableRow runat="server">

<asp:TableCell          runat="server"          BorderColor="Black"          BorderStyle="Solid"
  BorderWidth="1px"><asp:Label ID="Label7" runat="server" Text="Şarj Gücü (charger
  power)"></asp:Label><asp:TextBox          ID="TextBox7"
  runat="server"></asp:TextBox></asp:TableCell>

<asp:TableCell          runat="server"          BorderColor="Black"          BorderStyle="Solid"
  BorderWidth="1px"><asp:Label ID="Label8" runat="server" Text="Akü Grubu (battery
  relay)"></asp:Label><asp:TextBox          ID="TextBox8"
  runat="server"></asp:TextBox></asp:TableCell>
```

```

<asp:TableCell      runat="server"      BorderColor="Black"      BorderStyle="Solid"
      BorderWidth="1px"><asp:Label ID="Label9" runat="server" Text="Akü Voltajı (battery
      voltage)"></asp:Label><asp:TextBox      ID="TextBox9"
      runat="server"></asp:TextBox></asp:TableCell>
</asp:TableRow> <asp:TableRow runat="server">
<asp:TableCell      runat="server"      BorderColor="Black"      BorderStyle="Solid"
      BorderWidth="1px"><asp:Label ID="Label10" runat="server" Text="Üretilen Toplam Enerji
      (accumulated      power)"></asp:Label><asp:TextBox      ID="TextBox10"
      runat="server"></asp:TextBox></asp:TableCell>
<asp:TableCell      runat="server"      BorderColor="Black"      BorderStyle="Solid"
      BorderWidth="1px"><asp:Label ID="Label11" runat="server" Text="Uyarı Mesajı (warning
      message)"></asp:Label><asp:TextBox      ID="TextBox11"
      runat="server"></asp:TextBox></asp:TableCell>
<asp:TableCell      runat="server"      BorderColor="Black"      BorderStyle="Solid"
      BorderWidth="1px"><asp:Label ID="Label12" runat="server" Text="Hata Mesajı (error
      message)"></asp:Label><asp:TextBox      ID="TextBox12"
      runat="server"></asp:TextBox></asp:TableCell>
</asp:TableRow> <asp:TableRow runat="server">
<asp:TableCell      runat="server"      BorderColor="Black"      BorderStyle="Solid"
      BorderWidth="1px"><asp:Label ID="Label13" runat="server" Text="İnverter Sıcaklığı(DC
      (radiator      temperature)"></asp:Label><asp:TextBox      ID="TextBox13"
      runat="server"></asp:TextBox></asp:TableCell>
</asp:TableRow> </asp:Table> <br /> </asp:Panel> <asp:ScriptManager ID="ScriptManager1"
      runat="server" />
<asp:Timer ID="Timer1" runat="server"> </asp:Timer> </form> </section> </div> <footer
      id="footer"> <section>
<h2>DC(FV Şarj) Bilgileri </h2> <p>Sistemin DC(FV Şarj) kısmına ait tüm üretim ve durum
      bilgileri</p>
<ul class="actions"> <li><a href="Default.aspx" class="button">Ana Sayfa</a></li> </ul> </section>
<h2>İletişim Bilgileri:</h2> <dl class="alt"> <dt>Adres</dt>
<dd>Cumhuriyet Yerleşkesi Cumhuriyet Mahallesi Altınordu/ Ordu PK: 52200</dd>
<dt>Telefon</dt>
<dd> 0 (452) 234 50 10</dd> <dt>Email</dt> <dd><a href="#">orduuniversitesi@hs01.kep.tr
      </a></dd> </dl> <ul class="icons">
<li><a href="#" class="icon fa-twitter alt"><span class="label">Twitter</span></a></li>
<li><a href="#" class="icon fa-facebook alt"><span class="label">Facebook</span></a></li>
<li><a href="#" class="icon fa-instagram alt"><span class="label">Instagram</span></a></li>
<li><a href="#" class="icon fa-github alt"><span class="label">GitHub</span></a></li>
<li><a href="#" class="icon fa-dribbble alt"><span class="label">Dribbble</span></a></li>
</ul> </section> </footer> </div> <script src="assets/js/jquery.min.js"></script>
<script src="assets/js/jquery.scrollex.min.js">
</script> <script src="assets/js/jquery.scrolly.min.js"></script> <script
      src="assets/js/skel.min.js"></script> <script src="assets/js/util.js"></script>
<script src="assets/js/main.js"></script> </body> </html>

```

EK 3: İnverter.aspx sayfası kodları

```
<html> <head> <title>Ordu Universitesi</title> <meta charset="utf-8" />

<meta name="viewport" content="width=device-width, initial-scale=1" /> <link rel="stylesheet"
href="assets/css/main.css" />

</head> <body> <div id="wrapper"> <header id="header"> <h1>FOTOVOLTAİK SİSTEM</h1>
<h1>İZLEME VE KAYIT PROGRAMI</h1> </header> <div id="main"> <section id="content"
class="main">

<span class="image main"></span> <h2>AC(İnverter)
Bilgileri</h2>

<form runat="server"> <asp:Panel ID="Panel2" runat="server"> <asp:ScriptManager
ID="ScriptManager1" runat="server" />

<asp:Timer ID="Timer1" runat="server" Interval="60000"> </asp:Timer>

<asp:Table ID="Table2" runat="server" Width="100%" BackColor="#FFFFCC" >
<asp:TableRow runat="server" BorderColor="Black" BorderStyle="Solid" BorderWidth="1px">
<asp:TableCell runat="server" BorderColor="Black" BorderStyle="Solid"
BorderWidth="1px"><asp:Label ID="Label19" runat="server" Text="Çalışma Durumu
(workstate)"></asp:Label><asp:TextBox ID="TextBox19"
runat="server"></asp:TextBox></asp:TableCell>
<asp:TableCell runat="server" BorderColor="Black" BorderStyle="Solid"
BorderWidth="1px"><asp:Label ID="Label20" runat="server" Text="Giriş DC Voltaj
(battery voltage)"></asp:Label><asp:TextBox ID="TextBox20"
runat="server"></asp:TextBox></asp:TableCell>
<asp:TableCell runat="server" BorderColor="Black" BorderStyle="Solid"
BorderWidth="1px"><asp:Label ID="Label21" runat="server" Text="Çıkış AC Voltaj
(inverter voltage)"></asp:Label><asp:TextBox ID="TextBox21"
runat="server"></asp:TextBox></asp:TableCell>
</asp:TableRow> <asp:TableRow runat="server">
<asp:TableCell runat="server" BorderColor="Black" BorderStyle="Solid"
BorderWidth="1px"><asp:Label ID="Label22" runat="server" Text="Yük Durumu (load
relay state)"></asp:Label><asp:TextBox ID="TextBox22"
runat="server"></asp:TextBox></asp:TableCell>
<asp:TableCell runat="server" BorderColor="Black" BorderStyle="Solid"
BorderWidth="1px"><asp:Label ID="Label23" runat="server" Text="Çekilen Yük (P
Load)"></asp:Label><asp:TextBox ID="TextBox23"
runat="server"></asp:TextBox></asp:TableCell>
<asp:TableCell runat="server" BorderColor="Black" BorderStyle="Solid"
BorderWidth="1px"><asp:Label ID="Label24" runat="server" Text="Yük Akımı (load
current)"></asp:Label><asp:TextBox ID="TextBox24"
runat="server"></asp:TextBox></asp:TableCell>
</asp:TableRow> <asp:TableRow runat="server">
<asp:TableCell runat="server" BorderColor="Black" BorderStyle="Solid"
BorderWidth="1px"><asp:Label ID="Label25" runat="server" Text="Yük Yüzdesi (load
percent)"></asp:Label><asp:TextBox ID="TextBox25"
runat="server"></asp:TextBox></asp:TableCell>
<asp:TableCell runat="server" BorderColor="Black" BorderStyle="Solid"
BorderWidth="1px"><asp:Label ID="Label26" runat="server" Text="Toplam Yük Gücü
```

```

                (accumulated load power)"></asp:Label><asp:TextBox ID="TextBox26"
                runat="server"></asp:TextBox></asp:TableCell>
<asp:TableCell runat="server" BorderColor="Black" BorderStyle="Solid"
                BorderWidth="1px"><asp:Label ID="Label27" runat="server" Text="İnverter Durumu
                (inverter relay state)"></asp:Label><asp:TextBox ID="TextBox27"
                runat="server"></asp:TextBox></asp:TableCell>
</asp:TableRow> <asp:TableRow runat="server">
<asp:TableCell runat="server" BorderColor="Black" BorderStyle="Solid"
                BorderWidth="1px"><asp:Label ID="Label28" runat="server" Text="İnverter Akımı
                (inverter current)"></asp:Label><asp:TextBox ID="TextBox28"
                runat="server"></asp:TextBox></asp:TableCell>
<asp:TableCell runat="server" BorderColor="Black" BorderStyle="Solid"
                BorderWidth="1px"><asp:Label ID="Label29" runat="server" Text="İnverter Harcanan Güç
                (P inverter)"></asp:Label><asp:TextBox ID="TextBox29"
                runat="server"></asp:TextBox></asp:TableCell>
<asp:TableCell runat="server" BorderColor="Black" BorderStyle="Solid"
                BorderWidth="1px"><asp:Label ID="Label30" runat="server" Text="Toplam Harcanan Güç
                (accumulated self-use power)"></asp:Label><asp:TextBox ID="TextBox30"
                runat="server"></asp:TextBox></asp:TableCell>
</asp:TableRow> <asp:TableRow runat="server">
<asp:TableCell runat="server" BorderColor="Black" BorderStyle="Solid"
                BorderWidth="1px"><asp:Label ID="Label31" runat="server" Text="Şebeke Durumu (grid
                relay state)"></asp:Label><asp:TextBox ID="TextBox31"
                runat="server"></asp:TextBox></asp:TableCell>
<asp:TableCell runat="server" BorderColor="Black" BorderStyle="Solid"
                BorderWidth="1px"><asp:Label ID="Label32" runat="server" Text="Şebekeden Çekilen
                Güç (P grid)"></asp:Label><asp:TextBox ID="TextBox32"
                runat="server"></asp:TextBox></asp:TableCell>
<asp:TableCell runat="server" BorderColor="Black" BorderStyle="Solid"
                BorderWidth="1px"><asp:Label ID="Label33" runat="server" Text="Şebeke Voltajı (grid
                voltage)"></asp:Label><asp:TextBox ID="TextBox33" runat="server"> </asp:TextBox>
</asp:TableCell>
</asp:TableRow> <asp:TableRow runat="server"> <asp:TableCell runat="server"
                BorderColor="Black" BorderStyle="Solid" BorderWidth="1px"><asp:Label ID="Label34"
                runat="server" Text="Şebeke Akımı (grid current)"> </asp:Label> <asp:TextBox
                ID="TextBox34" runat="server"> </asp:TextBox> </asp:TableCell>
<asp:TableCell runat="server" BorderColor="Black" BorderStyle="Solid"
                BorderWidth="1px"><asp:Label ID="Label35" runat="server" Text="Toplam Şebeke Şarj
                Gücü (accumulated charger power)"></asp:Label><asp:TextBox ID="TextBox35"
                runat="server"> </asp:TextBox> </asp:TableCell>
<asp:TableCell runat="server" BorderColor="Black" BorderStyle="Solid"
                BorderWidth="1px"><asp:Label ID="Label36" runat="server" Text="BUS Voltaj (bus
                voltage)"></asp:Label><asp:TextBox ID="TextBox36"
                runat="server"></asp:TextBox></asp:TableCell>
</asp:TableRow> <asp:TableRow runat="server">
<asp:TableCell runat="server" BorderColor="Black" BorderStyle="Solid"
                BorderWidth="1px"><asp:Label ID="Label114" runat="server" Text="Kontrol Akım
                (control current)"></asp:Label><asp:TextBox ID="TextBox114"
                runat="server"></asp:TextBox></asp:TableCell>

```

```

<asp:TableCell      runat="server"      BorderColor="Black"      BorderStyle="Solid"
      BorderWidth="1px"><asp:Label      ID="Label115"      runat="server"      Text="İnverter
      Sıcaklığı(AC) (AC radiator temperature)"></asp:Label><asp:TextBox      ID="TextBox115"
      runat="server"></asp:TextBox></asp:TableCell>

<asp:TableCell      runat="server"      BorderColor="Black"      BorderStyle="Solid"
      BorderWidth="1px"><asp:Label      ID="Label116"      runat="server"      Text="Trafo Sıcaklığı
      (transformer      temperature)"></asp:Label><asp:TextBox      ID="TextBox116"
      runat="server"></asp:TextBox></asp:TableCell>

</asp:TableRow> <asp:TableRow runat="server">

<asp:TableCell      runat="server"      BorderColor="Black"      BorderStyle="Solid"
      BorderWidth="1px"><asp:Label      ID="Label117"      runat="server"      Text="Uyarı Mesajı
      (warning      message)"></asp:Label><asp:TextBox      ID="TextBox117"
      runat="server"></asp:TextBox></asp:TableCell>

<asp:TableCell      runat="server"      BorderColor="Black"      BorderStyle="Solid"
      BorderWidth="1px"><asp:Label      ID="Label118"      runat="server"      Text="Hata Mesajı (error
      message)"></asp:Label><asp:TextBox      ID="TextBox118"
      runat="server"></asp:TextBox></asp:TableCell>

</asp:TableRow> </asp:Table> <br /> </asp:Panel> </form> </section> </div>

<footer id="footer"> <section>

<h2>AC Şarj Bilgileri </h2> <p>Sistemin inverter kısmına ait tüm üretim ve durum bilgileri</p>

<ul class="actions"> <li><a href="Default.aspx" class="button">Ana Sayfa</a></li> </ul> </section>

<section>

<h2>İletişim Bilgileri:</h2> <dl class="alt"> <dt>Adres</dt>

<dd>Cumhuriyet Yerleşkesi Cumhuriyet Mahallesi Altınordu/ Ordu PK: 52200</dd>
<dt>Telefon</dt>

<dd> 0 (452) 234 50 10</dd> <dt>Email</dt> <dd><a href="#">orduuniversitesi@hs01.kep.tr
</a></dd> </dl> <ul class="icons">

<li><a href="#" class="icon fa-twitter alt"><span class="label">Twitter</span></a></li>
<li><a href="#" class="icon fa-facebook alt"><span class="label">Facebook</span></a></li>
<li><a href="#" class="icon fa-instagram alt"><span class="label">Instagram</span></a></li>
<li><a href="#" class="icon fa-github alt"><span class="label">GitHub</span></a></li>
<li><a href="#" class="icon fa-dribbble alt"><span class="label">Dribbble</span></a></li>

</ul> </section> </footer> </div> <script src="assets/js/jquery.min.js"></script>

<script      src="assets/js/jquery.scrollex.min.js"></script> <script
      src="assets/js/jquery.scrolly.min.js"></script>

<script src="assets/js/skel.min.js"></script> <script src="assets/js/util.js"></script>

<script src="assets/js/main.js"></script> </body> </html>

```

EK 4: Grafik.aspx sayfası kodları

```
<html> <head> <title>Ordu Universitesi</title> <meta charset="utf-8" />

<meta name="viewport" content="width=device-width, initial-scale=1" />

<link rel="stylesheet" href="assets/css/main.css" /> </head> <body> <form id="form1"
  runat="server"> <div id="wrapper">

<header id="header"> <h1>FOTOVOLTAİK SİSTEM</h1> <h1>İZLEME VE KAYIT
  PROGRAMI</h1> </header>

<div id="main"> <section id="content" class="main">

<span class="image main"></span> <h2>Grafik</h2>
  <p>&nbsp;</p>

<asp:ScriptManager ID="ScriptManager1" runat="server"></asp:ScriptManager> <p>
<asp:DropDownList ID="DropDownList1" runat="server"> </asp:DropDownList> </p>
<asp:UpdatePanel ID="UpdatePanel1" runat="server" updateMode="Conditional">
  <ContentTemplate>

<asp:Button ID="Button1" runat="server" Text="Göster" />
<asp:Label ID="Label1" runat="server" Text="Label" Visible="False"></asp:Label> <br />
<asp:Chart ID="Chart1" runat="server" Width="300px"> <Series> <asp:Series Name="Tarih">
  </asp:Series> </Series>

<ChartAreas> <asp:ChartArea Name="ChartArea1"> <AxisY Title="KWh"> </AxisY> <AxisX
  Title="Tarih"> </AxisX>

</asp:ChartArea> </ChartAreas> </asp:Chart> </ContentTemplate> </asp:UpdatePanel> </section>
  </div>

<footer id="footer"> <section>

<h2>Grafik Bilgileri </h2> <p>Sistemin grafik kısmına ait tüm üretim ve durum bilgileri</p>
<ul class="actions"> <li><a href="Default.aspx" class="button">Ana Sayfa</a></li> </ul> </section>
  <section>

<h2>İletişim Bilgileri:</h2> <dl class="alt"> <dt>Adres</dt>

<dd>Cumhuriyet Yerleşkesi Cumhuriyet Mahallesi Altınordu/ Ordu PK: 52200</dd>
  <dt>Telefon</dt>

<dd> 0 (452) 234 50 10</dd> <dt>Email</dt> <dd><a href="#">orduuniversitesi@hs01.kep.tr
  </a></dd> </dl> <ul class="icons">

<li><a href="#" class="icon fa-twitter alt"><span class="label">Twitter</span></a></li>
<li><a href="#" class="icon fa-facebook alt"><span class="label">Facebook</span></a></li>
<li><a href="#" class="icon fa-instagram alt"><span class="label">Instagram</span></a></li>
<li><a href="#" class="icon fa-github alt"><span class="label">GitHub</span></a></li>
<li><a href="#" class="icon fa-dribbble alt"><span class="label">Dribbble</span></a></li>
</ul> </section> </footer> </div> <script src="assets/js/jquery.min.js"></script>

<script src="assets/js/jquery.scrollex.min.js"></script> <script
  src="assets/js/jquery.scrolly.min.js"></script>

<script src="assets/js/skel.min.js"></script> <script src="assets/js/util.js"></script>
<script src="assets/js/main.js"></script> </body> </html>
```

EK 5: Rapor.aspx sayfası kodları

```
<html> <head runat="server"> <title>Ordu Universitesi</title> <meta charset="utf-8" />

<meta name="viewport" content="width=device-width, initial-scale=1" />

<link rel="stylesheet" href="assets/css/main.css" /> /head> <body> <form id="form1" runat="server">

<div id="wrapper"> <header id="header"> <h1>FOTOVOLTAİK SİSTEM</h1>

<h1>İZLEME VE KAYIT PROGRAMI</h1> </header> <div id="main"> <section id="content"
class="main">

<span class="image main"></span> <h2>Rapor</h2> <div>

<cc1:ToolkitScriptManagerD="ToolkitScriptManager1"runat="server"
EnableScriptGlobalization="true"></cc1:ToolkitScriptManager>

<asp:Label ID="Label1" runat="server" Text="Başlangıç Tarihi :"></asp:Label>

<asp:TextBox ID="txtDate" runat="server" ReadOnly="true" Font-Bold="True"
Width="300px"></asp:TextBox>

<cc1:CalendarExtender ID="CalendarExtender1" PopupButtonID="imgPopup" runat="server"
TargetControlID="txtDate" Format="dd.MM.yyyy" CssClass="cal_Theme1">
</cc1:CalendarExtender>

<asp:ImageButton ID="imgPopup" ImageUrl="~/images/calender.png" ImageAlign="Middle"
runat="server" /> <br />

<asp:Label ID="Label2" runat="server" Text="Bitiş Tarihi :"></asp:Label>

<asp:TextBox ID="TxtBitis" runat="server" ReadOnly="true" Font-Bold="True"
Width="300px"></asp:TextBox>

<cc1:CalendarExtender ID="CalendarExtender2" PopupButtonID="imgPopup2" runat="server"
TargetControlID="TxtBitis" Format="dd.MM.yyyy" CssClass="cal_Theme1">
</cc1:CalendarExtender>

<asp:ImageButton ID="imgPopup2" ImageUrl="~/images/calender.png" ImageAlign="Middle"
runat="server" />

<cc1:CalendarExtender ID="Calendar1" PopupButtonID="imgPopup" runat="server"
TargetControlID="txtDate" Format="dd.MM.yyyy" CssClass="cal_Theme1">
</cc1:CalendarExtender> </div> <div>

<asp:Button ID="Button1" runat="server" Text="Raporla" />

<asp:Button ID="Button2" runat="server" Text="Excele Gönder" /> </div> <br /> <br /> <br />

<div style="width: 100%; height: 600px; overflow: scroll"> <div style="float:left">

<asp:Panel ID="Panel1" runat="server"> <br /> <br /> <br />

<asp:CheckBox ID="CheckBox75" runat="server" Text="Hepsini Seç" AutoPostBack="true"/> <ul>

<li><asp:CheckBox ID="CheckBox1" runat="server" text="Id" Checked="True"
Enabled="False"/></li>

<li><asp:CheckBox ID="CheckBox2" runat="server" text="ChargerId" /></li>

<li><asp:CheckBox ID="CheckBox3" runat="server" text="InverterId" /></li>

<li><asp:CheckBox ID="CheckBox4" runat="server" text="MachineType"/></li>

<li><asp:CheckBox ID="CheckBox5" runat="server" text="SerialNumber"/></li>

<li><asp:CheckBox ID="CheckBox6" runat="server" text="HardwareVersion"/></li>

<li><asp:CheckBox ID="CheckBox7" runat="server" text="SoftwareVersion"/></li>

```

<asp:CheckBox ID="CheckBox8" runat="server" text="ChargerWorkstate"/>
<asp:CheckBox ID="CheckBox9" runat="server" text="MpptState"/>
<asp:CheckBox ID="CheckBox10" runat="server" text="ChargingState"/>
<asp:CheckBox ID="CheckBox11" runat="server" text="PvVoltage"/>
<asp:CheckBox ID="CheckBox12" runat="server" text="BatteryVoltage"/>
<asp:CheckBox ID="CheckBox13" runat="server" text="ChargerCurrent"/>
<asp:CheckBox ID="CheckBox14" runat="server" text="ChargerPower"/>
<asp:CheckBox ID="CheckBox15" runat="server" text="RadiatorTemperature"/>
<asp:CheckBox ID="CheckBox16" runat="server" text="ExternalTemperature"/>
<asp:CheckBox ID="CheckBox17" runat="server" text="BatteryRelay"/>
<asp:CheckBox ID="CheckBox18" runat="server" text="PvRelay"/>
<asp:CheckBox ID="CheckBox19" runat="server" text="ErrorMessage"/>
<asp:CheckBox ID="CheckBox20" runat="server" text="WarningMessage"/>
<asp:CheckBox ID="CheckBox21" runat="server" text="BattVolGrade"/>
<asp:CheckBox ID="CheckBox22" runat="server" text="RatedCurrent"/>
<asp:CheckBox ID="CheckBox23" runat="server" text="AccumulatedPower"/>
<asp:CheckBox ID="CheckBox24" runat="server" text="AccumulatedTime"/>
<asp:CheckBox ID="CheckBox25" runat="server" text="InverterSerialNumber"/>
<asp:CheckBox ID="CheckBox26" runat="server" text="ChargerSourcePriority"/>
<asp:CheckBox ID="CheckBox27" runat="server" text="WorkState"/>
<asp:CheckBox ID="CheckBox28" runat="server" text="AcVoltageGrade"/>
<asp:CheckBox ID="CheckBox29" runat="server" text="RatedPower"/>
<asp:CheckBox ID="CheckBox30" runat="server" text="InverterBatteryVoltage"/>
<asp:CheckBox ID="CheckBox31" runat="server" text="InverterVoltage"/>
<asp:CheckBox ID="CheckBox32" runat="server" text="GridVoltage"/>
<asp:CheckBox ID="CheckBox33" runat="server" text="BusVoltage"/>
<asp:CheckBox ID="CheckBox34" runat="server" text="ControlCurrent"/>
<asp:CheckBox ID="CheckBox35" runat="server" text="InverterCurrent"/>
<asp:CheckBox ID="CheckBox36" runat="server" text="GridCurrent"/>
<asp:CheckBox ID="CheckBox37" runat="server" text="LoadCurrent"/>
<asp:CheckBox ID="CheckBox38" runat="server" text="PInverter"/>
<asp:CheckBox ID="CheckBox39" runat="server" text="PGrid"/>
<asp:CheckBox ID="CheckBox40" runat="server" text="PLoad"/>
<asp:CheckBox ID="CheckBox41" runat="server" text="LoadPercent"/>
<asp:CheckBox ID="CheckBox42" runat="server" text="SInverter"/>
<asp:CheckBox ID="CheckBox43" runat="server" text="SGrid"/>
<asp:CheckBox ID="CheckBox44" runat="server" text="Sload"/>
<asp:CheckBox ID="CheckBox45" runat="server" text="Qinverter"/>

```

</li><asp:CheckBox ID="CheckBox46" runat="server" text="Qgrid"/></li>
<li><asp:CheckBox ID="CheckBox47" runat="server" text="Qload"/></li>
<li><asp:CheckBox ID="CheckBox48" runat="server" text="InverterFrequency"/></li>
<li><asp:CheckBox ID="CheckBox49" runat="server" text="GridFrequency"/></li>
<li><asp:CheckBox ID="CheckBox50" runat="server" text="InverterMaxNumber"/></li>
<li><asp:CheckBox ID="CheckBox51" runat="server" text="CombineType"/></li>
<li><asp:CheckBox ID="CheckBox52" runat="server" text="InverterNumber"/></li>
<li><asp:CheckBox ID="CheckBox53" runat="server" text="AcRadiatorTemperature"/></li>
<li><asp:CheckBox ID="CheckBox54" runat="server" text="TransformerTemperature"/></li>
<li><asp:CheckBox ID="CheckBox55" runat="server" text="DcRadiatorTemperature"/></li>
<li><asp:CheckBox ID="CheckBox56" runat="server" text="InverterRelayState"/></li>
<li><asp:CheckBox ID="CheckBox57" runat="server" text="GridRelayState"/></li>
<li><asp:CheckBox ID="CheckBox58" runat="server" text="LoadRelayState"/></li>
<li><asp:CheckBox ID="CheckBox59" runat="server" text="N_LineRelayState"/></li>
<li><asp:CheckBox ID="CheckBox60" runat="server" text="DCRelayState"/></li>
<li><asp:CheckBox ID="CheckBox61" runat="server" text="EarthRelayState"/></li>
<li><asp:CheckBox ID="CheckBox62" runat="server" text="AccumulatedChargerPower"/></li>
<li><asp:CheckBox ID="CheckBox63" runat="server" text="AccumulatedDischargerPower"/></li>
<li><asp:CheckBox ID="CheckBox64" runat="server" text="AccumulatedBuyPower"/></li>
<li><asp:CheckBox ID="CheckBox65" runat="server" text="AccumulatedSellPower"/></li>
<li><asp:CheckBox ID="CheckBox66" runat="server" text="AccumulatedLoadPower"/></li>
<li><asp:CheckBox ID="CheckBox67" runat="server" text="AccumulatedSelf_usePower"/></li>
<li><asp:CheckBox ID="CheckBox68" runat="server" text="AccumulatedPV_sellPower"/></li>
<li><asp:CheckBox ID="CheckBox69" runat="server" text="AccumulatedGrid_chargerPower"/></li>
<li><asp:CheckBox ID="CheckBox70" runat="server" text="InverterErrorMessage"/></li>
<li><asp:CheckBox ID="CheckBox71" runat="server" text="InverterWarningMessage"/></li>
<li><asp:CheckBox ID="CheckBox72" runat="server" text="BattPower"/></li>
<li><asp:CheckBox ID="CheckBox73" runat="server" text="BattCurrent"/></li> </ul> </asp:Panel>
</div>

<div style="float:left;"> <asp:UpdatePanel ID="UpdatePanel1" runat="server"> <ContentTemplate>
<asp:Label ID="Label3" runat="server" ForeColor="White" Text="Label"></asp:Label>
<asp:GridView ID="GridView1" runat="server" RowStyle-Width="100%"> <HeaderStyle
    CssClass="FixedHeader" />
<RowStyle Width="100%" /> </asp:GridView> </ContentTemplate> <Triggers>
<asp:AsyncPostBackTrigger ControlID="Button1" EventName="Click" /> </Triggers>
</asp:UpdatePanel> </div>
</div> </section> </div>

```

EK 6: HavaDurumu.aspx sayfası kodları

```
<html> <head> <title>Ordu Universitesi</title> <meta charset="utf-8" />
<meta name="viewport" content="width=device-width, initial-scale=1" />
<link rel="stylesheet" href="assets/css/main.css" />
</head> <body> <div id="wrapper"> <header id="header"> <h1>FOTOVOLTAİK SİSTEM</h1>
<h1>İZLEME VE KAYIT PROGRAMI</h1> </header> <div id="main"> <section id="content"
class="main">
<span class="image main"></span> <h2>Hava Durumu</h2>
<a href="https://www.accuweather.com/en/tr/ordu/319851/weather-forecast/319851" class="aw-
widget-legal">
</a><div id="awtd1524266270754" class="aw-widget-36hour" data-locationkey="319851" data-
unit="c" data-language="tr" data-useip="false" data-uid="awtd1524266270754" data-
editlocation="true"></div><script type="text/javascript"
src="https://oap.accuweather.com/launch.js"></script> </section> </div>
<footer id="footer"> <section> <h2>Hava Durumu</h2><p>Ordu iline ait Hava Durumu bilgilerinin
gösterimi</p>
<ul class="actions"><li><a href="Default.aspx" class="button">Ana Sayfa</a></li> </ul> </section>
<section>
<h2>İletişim Bilgileri:</h2> <dl class="alt"> <dt>Adres</dt>
<dd>Cumhuriyet Yerleşkesi Cumhuriyet Mahallesi Altınordu/ Ordu PK: 52200</dd>
<dt>Telefon</dt>
<dd> 0 (452) 234 50 10</dd> <dt>Email</dt> <dd><a href="#">orduuniversitesi@hs01.kep.tr
</a></dd> </dl> <ul class="icons">
<li><a href="#" class="icon fa-twitter alt"><span class="label">Twitter</span></a></li>
<li><a href="#" class="icon fa-facebook alt"><span class="label">Facebook</span></a></li>
<li><a href="#" class="icon fa-instagram alt"><span class="label">Instagram</span></a></li>
<li><a href="#" class="icon fa-github alt"><span class="label">GitHub</span></a></li>
<li><a href="#" class="icon fa-dribbble alt"><span class="label">Dribbble</span></a></li>
</ul> </section> </footer> </div> <script src="assets/js/jquery.min.js"></script>
<script src="assets/js/jquery.scrollex.min.js"></script> <script src="assets/js/jquery.scrolly.min.js"></script>
<script src="assets/js/skel.min.js"></script> <script src="assets/js/util.js"></script>
<script src="assets/js/main.js"></script> </body> </html>
```

ÖZGEÇMİŞ

Kişisel Bilgiler	
Adı Soyadı	Tuncay YILMAZ
Doğum Yeri	Bursa
Doğum Tarihi	30.10.1982
Uyruğu	<input checked="" type="checkbox"/> T.C. <input type="checkbox"/> Diğer:
Telefon	505 491 11 93



Eğitim Bilgileri	
Lisans	
Üniversite	Gazi Üniversitesi
Fakülte	Teknik Eğitim Fakültesi
Bölümü	Bilgisayar Sistemleri Öğretmenliği
Mezuniyet Yılı	2006
Yüksek Lisans	
Üniversite	
Enstitü Adı	
Anabilim Dalı	
Programı	
Mezuniyet Tarihi	
Doktora	
Üniversite	
Enstitü Adı	
Anabilim Dalı	
Programı	
Mezuniyet Tarihi	
Yayınlar	