

T.C.
ORDU ÜNİVERSİTESİ
SOSYAL BİLİMLER ENSTİTÜSÜ

TARİH ANABİLİM DALI



2075 NUMARALI EMLAK KAZASI NÜFUS DEFTERİ'NİN
TRANSKRİPSİYON VE DEĞERLENDİRMESİ

YAZAR

Nurten KELEBEKLİ

YÜKSEK LİSANS TEZİ

DANIŞMAN

Prof. Dr. Sadullah GÜLTEN

ORDU- 2024

TEZ KABUL SAYFASI

Nurten KELEBEKLİ tarafından hazırlanan “**2075 Numaralı Emlak Kazası Nüfus Defteri'nin Transkripsiyon ve Değerlendirmesi**” başlıklı bu çalışma, **23.07.2024** tarihinde yapılan savunma sınavı sonucunda başarılı bulunarak, jürimiz tarafından **YÜKSEK LİSANS tezi** olarak kabul edilmiştir.

Başkan Prof. Dr., Sadullah Gülten
Ankara Hacı Bayram Veli Üniversitesi İmza

Üye Dr. Öğr. Üyesi, Kamil Yavuz
Ordu Üniversitesi / Fen-Edebiyat Fakültesi İmza

Üye Dr. Öğr. Üyesi, Davut Şahbaz
Selçuk Üniversitesi / Edebiyat Fakültesi İmza

ETİK BEYANI

Tez Yazım Kurallarına uygun olarak hazırladığım bu tez çalışmasında; tez içinde sunduğum verileri, bilgileri ve dokümanları akademik ve etik kurallar çerçevesinde elde ettiğimi, tüm bilgi, belge, değerlendirme ve sonuçları bilimsel etik ve ahlak kurallarına uygun olarak sunduğumu, tez çalışmasında yararlandığım eserlerin tümüne uygun atıfta bulunarak kaynak gösterdiğimi, kullanılan verilerde herhangi bir değişiklik yapmadığımı, bu tezde sunduğum çalışmanın özgün olduğunu, bildirir, aksi bir durumda aleyhime doğabilecek tüm hak kayıplarını kabullendiğimi beyan ederim.

Nurten KELEBEKLİ

ÖZET

TARİH ANABİLİM DALI

2075 NUMARALI EMLAK KAZASI NÜFUS DEFTERİ'NİN TRANSKRİPSİYON VE DEĞERLENDİRMESİ

NURTEN KELEBEKLİ

Osmanlı Devleti'nin tarih boyunca etkisi ve önemi göz ardı edilemeyecek konumdadır. Bu büyük devletin tarihini anlamak ve sosyal, kültürel, ekonomik yapısını analiz etmek için nüfus defterleri tarihçiler için vazgeçilmez bir kaynak oluşturur. Osmanlı Devleti'nde, devletin kuruluşundan itibaren, modern olarak nitelendirilen ilk nüfus sayımı 1830-1831 yıllarında gerçekleştirilmiştir. Bu nüfus sayımının doğal bir ürünü olarak ortaya çıkan nüfus defterleri, tarih araştırmalarında oldukça büyük bir öneme sahiptir. Bahsi geçen bu defterler ilgili olduğu dönemin demografik, ekonomik ve sosyolojik yapısı hakkında zengin bilgiler sunarlar. Bölgenin idari yapısı, yerleşim yerlerinin isimleri, kayda konu olan şahısların sakal ve bıyık şekilleri, renkleri ve benzeri ayırt edici fiziksel özellikleri, isim ve lakap bilgileri, yaşları, kabaca boyları, hane reisleri ile akrabalık dereceleri, erkek nüfusun sayısı ve askerlik durumu, vergi mükellefleri, doğum ve ölüm tarihleri, nüfus hareketleri gibi birçok hususiyet söz konusu defterler sayesinde öğrenilebilmektedir. Bu bilgilerin yer aldığı 2075 numaralı Emlak kazasının nüfus defteri, 1834 yılı kayıtlarındaki istatistikleri içerir. Bu defterde yer alan Müslim nüfusla ilgili kayıtların transkripsiyonu yapılmış, anlaşılmasına katkı sunması amacıyla, içerik tablo ve grafikler üzerinde düzenlenerek, bölge tarihine ışık tutması istenirken, nüfus defterleri üzerinde yapılacak çalışmalara kaynak özelliği taşıması amaçlanmıştır.

Anahtar Kelimeler: XIX. Yüzyıl, Osmanlı Devleti, Emlak Kazası, Nüfus Sayımı, Nüfus Defteri.

ABSTRACT

DEPARTMENT OF HISTORY

TRANSCRIPTION AND EVALUATION OF THE REAL ESTATE

POPULATION BOOK NO. 2075

NURTEN KELEBEKLİ

The Ottoman Empire has been renowned for its considerable influence and importance throughout history. To comprehend the history of this formidable state and analyse its social, cultural and economic structures, it is necessary to utilise population registers, which are invaluable sources for historians. The first modern census in the Ottoman Empire, considered the earliest of its kind, was conducted in 1830-1831. The resulting population registers are of great importance to historical research, providing extensive information on the demographic, economic and sociological structures of their respective periods. These registers provide insight into the administrative structure of the region, the names of settlements, the distinctive physical characteristics of individuals, including the shape and colour of beards and moustaches, names and nicknames, ages, approximate heights, heads of households and their degrees of kinship, the number of males and their military status, taxpayers, dates of birth and death, and population movements. The Property District population register contains data from the 1834 records. The transcriptions of the records pertaining to the Muslim population within this register have been completed. For the purposes of clarity and ease of comprehension, the content has been organised into tables and graphs, with the objective of elucidating the history of the region and serving as a valuable resource for future studies of population registers.

Key Words : 19th Century, Ottoman Empire, Property District, Census, Population Regist.

TEŐEKKÜR

Tez alıőmamın her aőamasında bana bilgi, tecrübe ve yorumlarıyla yol gösterip başlangıcında yolumu açan deęerli danıőman hocam Prof. Dr. Sadullah GÜLTEN'e sonsuz teőekkür ederim. Tezimin daha iyi olması için yapıcı yorumlarıyla desteklerini esirgemeyen Prof. Dr. İlhan EKİNCİ'ye müteőekkirim. Odaklanmak konusunda beni daima teővik eden, bunaldığımda beni sakinleőtiren kıymetli Emel KURT'a minnettarım. alıőmam esnasında destekleriyle bana katkıda bulunan Arő. Gör. Dr. Serdar ŐANLI'ya teőekkür ederim. Son olarak, bugünlere gelmemde en büyük emeęe sahip olan anneme ve babama teőekkür ediyorum. Hayatımın her koőulunda bana destek olan, tezimin yazılma ve teslim aőamasında varlığını daima hissettiğim eőim Prof. Dr. Latif KELEBEKLİ'ye ayrıca teőekkür ederim. Yüksek lisans sürecim boyunca bana olan güveni ve sevgisiyle umudumu diri tutan, her zaman varlığını hissettiğim sevgili kızım Nureőan Zehra KELEBEKLİ'ye ve samimi canlarıma teőekkür ediyorum.

Nurten KELEBEKLİ

İÇİNDEKİLER

	<u>Sayfa</u>
TEZ KABUL SAYFASI	ii
ETİK BEYANI	iii
ÖZET	iv
ABSTRACT	v
TEŞEKKÜR	vi
İÇİNDEKİLER	vii
TABLolar	ix
KISALTMALAR	x
LÜGATÇE	xi
1. GİRİŞ	1
2. OSMANLI DEVLETİ'NDE NÜFUSUN ÖNEMİ, NÜFUS SAYIMLARI VE NÜFUS DEFTERLERİ	3
2.1 Nüfusun Önemi	3
2.2 Osmanlı Devleti'nde Tahrir Defterleri	3
2.3 Osmanlı Nüfus Defterleri	7
2.4 2075 Numaralı Emlak Kazası Nüfus Defteri	12
2.5 Bozok Sancağı Tarihi ve Coğrafi Yapısı	13
3. EMLAK KAZASI (SİVAS'IN GEMEREK İLÇESİ)	17
3.1 Emlak Kazasının İklimi	17
3.2 Emlak Kazasının Ekonomisi	17
3.3 Emlak Kazasının Kültür ve Turizmi	18
3.4 Emlak Kazasının İdari Yapısı	19
3.5 Emlak Kazasının Nüfusu	19
4. EMLAK KAZASI KÖYLERİNİN NÜFUSU VE NÜFUSUN ÖZELLİKLERİ	20
4.1 Hardal Köyü	20
4.2 Karacaviran Köyü	20
4.3 Çanakçı Köyü	20
4.4 İğdecik Köyü	21
4.5 Kümbet Köyü	21
4.6 Sarıöküz Köyü	21
4.7 Yalanı Köyü	21
4.8 Hocabey Köyü	22
4.9 Kadı Köyü	22
4.10 Güdül Kavak Köyü	22
4.11 Sarı Tekke Köyü	22
4.12 Kıvrıl Köyü	23
4.13 Can Abdal Köyü	23
4.14 Ağcakışla Köyü	23
4.15 Yahyalı Köyü	24

4.16	Mezraa Köyü	24
4.17	Kale Köyü.....	24
4.18	Beyyurdu Köyü	24
4.19	Alaman Köyü	25
4.20	Örtülü Köyü.....	25
4.21	Taraklı Köyü.....	25
4.22	Beyli Hasan Köyü	25
4.23	Ağcasu Köyü	26
4.24	Kavak Köyü.....	26
4.25	İğdiş Köyü	26
4.26	Tacirli Köyü	27
4.27	İlyas Hacilü Köyü.....	27
4.28	Alaçayır Köyü	27
4.29	Çakal Köyü.....	27
4.30	Otluk Köyü	28
4.31	Orta Köyü	28
4.32	Öyük Köyü	28
4.33	Viranyurt Köyü.....	29
4.34	Kürd Arab Osman Nâm-ı Diğer Çanakçı Köyü	29
4.35	Mescidli Köyü	29
4.36	Sivrialan Köyü.....	29
4.37	Bulhasan Köyü	30
4.38	Alakilise Köyü.....	30
4.39	Keklicecek Köyü.....	30
4.40	Çepni Köyü.....	31
4.41	Eğerci Köyü.....	31
4.42	Gürpınar Köyü.....	31
4.43	Karaözü Köyü.....	32
4.44	Ağcaşar Köyü	32
4.45	Alpözü Köyü	32
4.46	İnkışla Köyü	33
4.47	Sızır Köyü.....	33
4.48	Bozok Sancağı Emlak Kazası Köylerinde Aşiretler ve Haremeyn Aşireti	33
5.	SONUÇ VE DEĞERLENDİRME	57
	KAYNAKLAR	59
	EKLER.....	63
	DİZİN	188
	ÖZ GEÇMİŞ.....	199

TABLÖLAR

	<u>Sayfa</u>
Tablo 4. 1 Emlak kazasına bađlı köylerde hane sayısı ve nüfus	36
Tablo 4. 2 Emlak kazasına bađlı köylerde hane sayısı ve nüfus (Tablo 4. 1'in devamı)	37
Tablo 4. 3 Emlak kazasına bađlı köylerde en sık kullanılan isimler	38
Tablo 4. 4 Emlak kazasına bađlı köylerde en sık kullanılan isimler (Tablo 4. 3'ün devamı).....	39
Tablo 4. 5 Emlak kazasına bađlı köylerde en sık kullanılan isimler (Tablo 4. 3'ün devamı).....	40
Tablo 4. 6 Emlak kazasına bađlı köylerde Müslim erkek nüfusunun yaş aralıđı dađılımı	41
Tablo 4. 7 1834 yılında Emlak kazasında nüfusun fiziksel özellikleri.....	42
Tablo 4. 8 Emlak kazasında bulunan sülale ve lâkaplar.....	43
Tablo 4. 9 Emlak kazasında bulunan sülale ve lâkaplar (Tablo 4. 8'nin devamı).....	44
Tablo 4. 10 Emlak kazasında bulunan sülale ve lâkaplar (Tablo 4. 8'in devamı).....	45
Tablo 4. 11 Emlak kazasında bulunan sülale ve lâkaplar (Tablo 4. 8'in devamı).....	46
Tablo 4. 12 Emlak kazasında bulunan sülale ve lâkaplar (Tablo 4. 8'in devamı).....	47
Tablo 4. 13 Emlak kazasında bulunan sülale ve lâkaplar (Tablo 4. 8'in devamı).....	48
Tablo 4. 14 1834 yılında Emlak kazasında mesleki zümreler.....	49
Tablo 4. 15 2075 numaralı nüfus defterine göre Emlak kazası köylerinde görev yapan imam ve hatipler.....	50
Tablo 4. 16 1834 yılında Emlak kazasında köy muhtarları	51
Tablo 4. 17 1834 yılında Emlak kazasında köy muhtarları (Tablo 4. 16'nın devamı)...	52
Tablo 4. 18 Haremeyn'e tâbi aşiretler	53
Tablo 4. 19 Emlak kazası köylerinin nüfûsu ve hane adedi	54
Tablo 4. 20 Emlak kazası köylerinin nüfûsu ve hane adedi (Tablo 4. 19'un devamı)...	55
Tablo 4. 21 Emlak kazası köylerinin nüfûsu ve hane adedi (İcmâl-i yekûn)	56

KISALTMALAR

C.	: Cilt
H.	: Hicri
M.	: Miladi
MÖ	: Milattan Önce
MS	: Milattan Sonra
NFS.d.	: Nüfus Defteri
s.	: Sayfa
S.	: Sayı
ss.	: Sayfa Sayısı

LÜGATÇE

Ahras	: Dilsiz
Âmâ	: Kör
A'rec	: Topal, aksak
Karye	: Köy
Merkûm	: Yazılmış, adı geçen, anılmış
Mezbûr	: Adı geçen, ismi yukarıda geçen
Neşretmek	: Bir belgenin geniş kitlelere erişilebilir hâle getirilmesi
Sinn	: Yaş
Şâbb-ı emred	: Henüz sakalı, bıyığı çıkmamış olan genç
Veled	: Çocuk, erkek evlad, oğul
Yekçeşm	: Tek gözlü

1. GİRİŞ

Osmanlı Devleti, yaklaşık altı yüzyıl boyunca Balkanlar, Kuzey Afrika ve Orta Doğu'da hâkimiyet sürdü. Bu zaman içerisinde siyasi otorite gereği, ilk dönemlerinden itibaren ülkenin idari, askerî ve mali yapısını düzenlemek, sistemin işleyişini devam ettirebilmek amacıyla, hâkimiyeti altındaki nüfusun tespitini yapma ihtiyacı duymuştur. Bu sebeple yürütülen sayım işlemleri, dönemlere ve hazırlanış amaçlarına göre bazı farklı özellikler göstermektedir. İlk zamanlarda tımar sistemi ile bağlantılı olarak, ülkedeki vergi mükellefi ve askerlik çağında bulunan insanları belirlemek üzere tahrirler yapıldı. Tımar sistemi zaman içinde çeşitli nedenlerle önemini kaybedip işlevini yerine getiremez olunca; tahrir kayıtları, avarız sayımları şeklinde uygulanmaya başlandı. Bu sayımlar XVIII. yüzyıl boyunca bu şekilde devam etti.

Büyük dönüşümlerin yaşandığı XIX. yüzyıla gelindiğinde, Osmanlı Devleti bir taraftan savaşlarla uğraşırken, bir taraftan da değişen şartlara ayak uydurmaya çalışıyordu. Osmanlı Devleti'nin başına II. Mahmud'un geçtiği bu süreçte, yenilikler konusunda köklü değişikliklere gidilmiştir. İlk olarak askerî disiplinden uzak olan Yeniçeri Ocağı kaldırılmış, yerine “*Asâkir-i Mansûre-i Muhammediyye*” adında yeni bir ordu kurulmuştur. Yeni kurulan ordunun asker ihtiyacını karşılamak amacıyla, ülke sınırları içerisinde genel ve bölgesel olmak üzere birçok nüfus sayımı yapılmıştır. Askerî amaçları olan, ancak hane anlayışı yerine bireyi temel alan ilk nüfus sayımı II. Mahmud döneminde, 1828-1829 yıllarında yapılmaya başlanmış ancak sayımın yapıldığı yıllarda devletin içinde bulunduğu siyasi, iktisadi değişimler ve özellikle Osmanlı'nın Rusya ile savaş hâlinde olması sayımın tüm kazalarda yapılmasını mümkün kılmamıştır. II. Mahmud'un emri ile 1831 yılında yapılan kayıtlar, devletin ilk kapsamlı nüfus sayımı olarak gerçekleştirilmiştir. Bu genel nüfus sayımı yoluyla ülkedeki erkek nüfusu belirlenmeye çalışılmıştır. Osmanlı Devleti'nde bu sayımlardan sonra 1844, 1866, 1881, 1905 ve 1914 yıllarında düzenli bir şekilde nüfus sayımları yapılmıştır.

Başta belirttiğimiz üzere Osmanlı tahrir defterleri, daha önceki Türk-İslam devletlerinde yapılmakta olan tahrirlerin, hususi şartlara göre çeşitli değişikliklere uğratarak daha geliştirilmiş ve devletin ölçeğinde geniş memleketlere tatbik edilmiş hâlidir. Tarih boyunca önemi ve etkisi göz ardı edilemeyecek bir konumda olan Osmanlı Devleti Arşivi, yalnız Türkiye tarihini ilgilendiren bir arşiv değil, Balkan ve Tuna devletlerinin halklarının tarihini ve aynı zamanda Yakın Doğu'daki İslam milletlerinin tarihini kapsamaktadır. Tarihçiler için vazgeçilmez bir kaynak olan bu defterler; nüfusun ekonomik yapısı, askerî özellikleri, sayısal dağılımı, demografik yapısı, kültürel ve toplumsal değişimlerini anlamada temel kaynaklardan biridir.

Bizim çalışmamızın konusu olan M. 1834 tarihli ve 2075 numaralı Emlak kazasına ait nüfus defteri de bunlardan biridir. Nitekim Bozok sancağına bağlı Emlak kazasına dair nüfus

defterlerini temel alan herhangi bir çalışma yapılmamıştır. Bu nedenle Emlak kazasına ait defterlerin çalışılmasının gerekli olduğu düşüncesinden hareketle bu konunun araştırılması kararlaştırılmıştır. Çalışmanın kaynağı, Bozok sancağına bağlı Emlak kazasının M. 1834 yılında gerçekleştirilen nüfus sayımlarının sonucunu içeren, Başbakanlık Osmanlı Arşivi'nde NFS.d. 2075 numara ile kayıtlı olan nüfus defteridir. Emlak nüfusuna dair değerlendirmelerin yer aldığı ve beş bölüm hâlinde hazırlanan çalışmamızın birinci bölümü olan giriş bölümünde Osmanlı Devleti'ndeki sayımlar ve nüfus defterleri hakkında genel bilgi verilmiştir. Çalışmamızın ikinci bölümünde Osmanlı tahrirleri ve nüfus sayımı ile Osmanlı'da nüfusun önemi hakkında bilgi verilmiştir. Yine bu bölümde 2075 numaralı Emlak kazası Müslim nüfus defterinin değerlendirilmesi yapıp genel özellikleri incelenmiştir. Üçüncü bölümde Emlak kazasının tarihi, bulunduğu coğrafya ile Osmanlı dönemindeki idari taksimatı, ekonomisi ve nüfusu hakkında bilgi verilmiştir. Dördüncü bölümde kazaya bağlı köylerin nüfus yapıları incelenmiş; kaza genelinde köylerde yaşayan şahısların isimleri, yaşları, lâkapları, meslekleri, askere alınanların tespiti gibi birçok detay bilgi verilmiştir. Ayrıca bu bölümde kısaca, bölgede bulunan aşiretlere ve iskân süreçlerine değinildikten sonra, Haremeyn'e tâbi aşiretlerden köylerde yaşayanların bilgileri ve Emlak kazası köyleriyle ilgili bilgilerin yer aldığı tablolar verilmiştir. Çalışmamızın beşinci bölümü olan sonuç ve değerlendirme bölümünde ise tespit edilen bilgilerin genel bir değerlendirilmesi yapılmıştır. Ekler bölümünde 2075 numaralı defterin transkripsiyonu yer almaktadır. Metnin görseller kısmında 2075 numaralı arşiv belgemizin fotoğrafları ile bugünkü Gemerek ilçesinin haritası bulunmaktadır.

2. OSMANLI DEVLETİ'NDE NÜFÛSUN ÖNEMİ, NÜFÛS SAYIMLARI VE NÜFÛS DEFTERLERİ

2.1 Nüfusun Önemi

“Nüfus” terimi, Arapça kökenli olan “*nefs*” kelimesinin çoğuludur ve bir coğrafyada yaşayan insanların tamamını ifade etmek için kullanılır. “*Nefs*” kelimesi ise Arapçada “*ruh*”, “*can*” ve “*hayat*” anlamlarına gelir (Bozkurt, 2007, s. 293). Nüfus hizmetleri, MÖ II. yüzyıla kadar uzanan köklü bir tarihe sahiptir ve bu süreç hane kayıtlarının tutulmasıyla başlamıştır (Çimen, 2012, s. 185).

Nüfus bilgileri, toplumun sosyal ve iktisadi meselelerinden bir çıkarım yapabilmek için önemli bir yere sahiptir. Zira defterlerden nüfusun etnik yapısı, coğrafi dağılımı ve yoğunluk alanları hakkında bir değerlendirmeye varmak için fikir verir (Barkan, 1953, s. 3). Bu nedenle Osmanlı’da ilk tahrir vergi verecek hanelerin tespiti, ekilebilen toprak alanlarının belirlenmesi ve askere gidecek Müslüman erkeklerin kayıt altına alınmasını amaçlamıştır. Nüfus sayımlarında vergiye tâbi hane reisleri tespit edilmiş, bekârlar ve diğer erkekler kayıt altına alınmıştır (Karpat, 2010, s. 62). Modern anlamda ilk defa 1831 yılında yapılan nüfus sayımı ise gayrimüslimlere şahsi vergi yükümlülüğü getirmeye ve askere alınacak Müslüman erkeklerin belirlenmesine yöneliktir (Karpat, 2010, 62).

2.2 Osmanlı Devleti’nde Tahrir Defterleri

“*Tahrir*”, Arapça kökenli bir kelime olup, “*yazma, kaydetme, deftere geçirme*” gibi anlamlara gelir. Osmanlı’da tahrir defterleri, vergi mükelleflerinin bilgilerinin kaydedildiği defterlerdir. Bu defterler, vergi tespiti ve arazilerin yönetimi için önemli bir kaynak özelliği taşımaktadır. Kayıtlar belirli aralıklarla yapılan vergi nüfusu sayımlarına dayanır ve genellikle beş ila kırk yıllık periyotlarla oluşturulmuştur. Ancak, bu defterlerde kadınlar ve bülüğ çağına erişmemiş erkek çocuklar kaydedilmemiştir. Sadece vergi mükellefi olan erkekler kayıt altına alınmıştır. Dolayısıyla, tahrir defterleri genellikle erkek nüfus ve vergi mükellefleri üzerine istatistiksel bilgiler sağlar (Öz, 2010, s. 425-426).

Tahrir işlemleri bir “*emin*” ve bir “*kâtip*” tarafından gerçekleştirilirdi. Emin, güvenilir bir kişiydi ve genellikle vergi toplama ve kayıt işlemlerinden sorumlu tutulurdu. Kâtip ise kayıtları tutar ve işlemleri belgelerdi. Bölgedeki kadınlar da bu süreçte görevlilere yardımcı olur, onlara rehberlik ederlerdi. Tahrir işlemi tamamlandıktan sonra kayıtlar

kontrol edilir ve düzeltilirdi. Kayıtlardan biri defterhanede saklanırken, diğeri bölgenin beylerbeyine gönderilirdi. Bu sistem sayesinde vergi tahsilatı ve toprak yönetimi düzenli bir şekilde sağlanırdı. Tahrir kayıtları, Osmanlı Devleti'nin idari yapılanmasının ve vergi sisteminin nasıl işlediğini anlamak açısından önemlidir. Tahrir defterleri *icmal* (özet), *mufassal* (detaylı) ve *evkaf* (vakıflar) şeklinde düzenlenmiştir (Öz, 2010, s. 428). Mufassal defterler, ayrıntılı bilgiler içerirdi. Özellikle tımar sisteminin kademelerinin detaylı bilgileri kaydedilirdi. Sistem içinde bulunan toprak türleri, bu toprakların sahipleri, vergi miktarları gibi ayrıntılı bilgiler bu defterlerde yer alırdı. İcmal defterleri, daha pratik bir amaç taşır ve genellikle topluca özet bilgiler içerirdi. Vergi gelirleri, toprak sahipleri, vergi miktarları gibi genel bilgilerin özetini sunardı. İcmal defterleri ise vergi toplama sürecinin izlenmesi ve genel bir bakış açısı sağlanması için kullanılırdı (Barkan, 1940, s. 214-247).

Osmanlı Devleti'nin, topraklarını genişletirken toplumsal düzeni korumak için kullandığı tımar sistemi oldukça önemliydi. Bu sistemde, devlete hizmet eden askerler vergiden muaf tutulur, ayrıca kendilerine gelir ve toprak verilirdi. Osmanlı Devleti'nde tımar, en yaygın tanımı ile bir arazinin vergi gelirlerinin belirli hizmetler karşılığında şahıslara verilmesidir. Osmanlı Devleti'nde askerî gücün temeli tımar, zeamet ve has gibi bölümlere ayrılan dirlik rejimine ve tımarlı sipahi sistemine dayanmaktadır. Arazi, Osmanlı Devleti'nin fütühat dönemlerinde tımar ve has olarak ikiye ayrılmış; bir sancağın 300 köyü varsa, 200 köyü ikişer veya üçer köy olmak üzere 80-90 tımarı ayrılıp, seferlerde yararlılık gösterenlere kılıç hakkı olarak verilmişti (Pekdoğan, 2023, s. 653). Ancak zamanla tımar sistemi, çeşitli nedenlerle önemini kaybetti. Yeni teknolojilerin ve askerî düzenlemelerin ortaya çıkmasıyla birlikte, Osmanlı Devleti'nin askerî ihtiyaçları ve askerî organizasyonu da değişti. Bunun sonucunda, tımar sistemi giderek etkisini yitirdi ve önemli ölçüde değişikliklere uğradı. Özellikle Celâli İsyancıları gibi iç karışıklıklar, Osmanlı toplumunu ve yönetimini derinden etkiledi. Bu isyanlar, XVI. yüzyılın sonlarından XVII. yüzyılın başlarına kadar devam etmiştir. Ekonomik ve siyasi nedenlerle ortaya çıkan isyancı gruplar, Anadolu'nun çeşitli bölgelerinde karışıklığa sebep olan Celâli çeteleri, devlete karşı ayaklanarak kaos ve istikrarsızlık oluşturmuştu. 1596-1610 döneminde yaşanan bu mütegalibe olaylar Anadolu'da “büyük kaçgun” olarak adlandırılan bir kargaşaya sahne olmuştu. Bu çetelerin etkisiyle, Anadolu'da büyük bir nüfus boşalması yaşanmış ve tüm bu karışıklıklar özellikle Anadolu'yu ekonomik ve sosyal açıdan değişime uğratmıştır. Yaşanan mütegalibe olaylar Osmanlı

yönetiminde ciddi baskılar oluşturmuştu (Akdağ, 1995, s. 446-501). Bu dönemde Osmanlı Devleti'nin, iç karışıklıklarla ve dış tehditlerle mücadele etmesi gerekiyordu. Ancak tımar sisteminin çöküşü ve Celâli İsyânları gibi olaylar, devletin bu zorluklarla başa çıkmasını zorlaştırdı ve büyük çaplı tahrir faaliyetlerinin terk edilmesine yol açtı (Akdağ, 1950, s. 403).

Osmanlı Devleti'nde ilk nüfus sayımı II. Mahmud zamanında yapılmıştır. Bu da sadece erkek nüfusun sayımı şeklinde gerçekleşmiştir. Bu dönemde nüfus ile ilgili bilgiler daha çok tahrir defterlerinden, avarız ve cizye defterlerinden elde edilmektedir (Karpat, 2010, s. 62).

Ö. Lütfi Barkan'ın hane nüfusunu ortalama beş kişi olarak kabul etmesi, tahrir defterlerinde sadece vergi mükellefi erkeklerin kaydedilmesi, kadınların ve çocukların kaydedilmemesi durumunda yapılan bir tahmindir. Bu tahmin, o dönemdeki toplumsal yapı ve yaşam biçimine dayanarak yapılmıştır. Ancak, bazı tarihçiler beş kişilik bir ortalamanın her bölge veya her durum için geçerli olamayacağını belirtmişlerdir. Çünkü toplumsal yapı, coğrafi konum ve ekonomik faktörler gibi çeşitli etkenler, hane nüfusunun değişmesine sebep olabilir. Bu nedenle, bazı bölgelerde veya durumlarda hane nüfusunun dört veya dört buçuk kişi olarak hesaplanması gerekebileceği ileri sürülmüştür. Belirli bir varsayım dayanan bu tartışmalar, tahrir defterlerinin yorumlanması ve geçmiş nüfusun tahmin edilmesi konusunda kesin bilgiye ulaşmayı zorlaştırmaktadır (Kütükoğlu, 2010, s. 1-2). Ömer Lütfi Barkan, tahrir defterleri verilerinin önemini tespit ederek, bu kaynaklarla birçok çalışma yapılmasını sağlamıştır. Balkan ülkelerinin tarihi için de bu defterlerin ne kadar önemli olduğunu Halil İnalçık'ın çalışmaları ortaya koymuştur. Osmanlı Devleti'nin kuruluş devri kayıtlarında ulaşılabilen en eski tahrir defteri, Sultan İkinci Murad (1421-1451) dönemine aittir. Bunu sırasıyla Fatih Sultan Mehmet (1451-1481), Sultan İkinci Bayezid (1481-1512), Sultan İkinci Selim (1512-1520) ve Kanuni Sultan Süleyman (1520-1566) devirlerine ait defterler takip etmektedir (Tabakoğlu, 1999, s. 20).

M. 1431 tarihli Umur bin Saruca Paşa'nın icmal tahrir defteri, Osmanlı Devleti Arşivi'nde bulunan en eski tahrir defterlerinden biridir. Bu defter, Arnavutluk'a bağlı Arvanid

sancağına ait olup, tarihsel olarak önemli bir kaynak özelliği taşımaktadır. Halil İnalıcık (1954), 1431 tarihli bu defteri neşretmiştir.¹

Diğer tarihî belgelerle birlikte değerlendirildiğinde tahrir kayıtları, nüfus yapısı hakkında genel bir anlayış sağlayabilir. Ancak bu kayıtların eksiklikleri ve sınırlamaları göz önünde bulundurulmalıdır. XVII. yüzyıldan itibaren devletin sınırlarının genişlemesi, iktisadi ve sosyal alandaki gelişme ve değişimler, tımar sisteminin önemini kaybetmesiyle birlikte, Osmanlı Devleti'nin vergi toplama ve idari düzenlemelerde klasik tahrir geleneği yerine yeni yaklaşımlar benimsemesi gerekiyordu. XVII. ve XVIII. yüzyıllarda, bu yeni tahrir geleneğinde, her bir vergi için ayrı defter tutularak merkezde bunlar için yeni birimler oluşturulmaya başlanmıştı (Öztürk, 1997, s. 249).

Bu nedenle XVII. ve XVIII. yüzyıllara ait arşiv belgelerinin büyük çoğunluğu, bu yeni tahlil sonucunda oluşturulan avarız ve cizye sayımları gibi çeşitli yöntemler kullanılarak vergi toplama işlemleri gerçekleştirilmişti. Avârız veya avârız-ı dîvâniye, Osmanlı Devleti'nde Tanzimat'ın ilanına kadar, olağanüstü hâllerde ve özellikle savaş masraflarını karşılamak için, hükümdarın emriyle halkın doğrudan devlete vermeye mecbur tutulduğu her türlü hizmet, eşya ve paraya verilen isimdir (Barkan, 1979, s. 13).

Cizye ise Müslüman olmayanlardan alınan bir vergiydi. Osmanlı Devleti'nin İslam devleti olarak Müslümanlardan aldığı zekât ve haraç vergilerine karşılık, gayrimüslim tebaadan cizye vergisi alınırdı. Bu vergi, Müslümanların askerlik hizmetini yerine getirmesi karşılığında ödedikleri askerlik vergisi olan haracın (cizye) gayrimüslimlere uygulanmış şekliydi. Esas olarak avarız ve cizye defterleri, vergi geliri temelli olup; avarızda hane sayısı, cizyede ise muaflar dışındaki gayrimüslim nüfusunun sayımı özelliğindedir. Tahrir defterleri temel olarak tımar sistemi merkezinde çok çeşitli vergi kalemlerini içerirken; avarız ve cizye defterleri yalnızca bu vergilere mensup nüfusla ilgili bilgiler içermektedir. Bu nedenle, ekilebilir toprak büyüklüğü ve ürün miktarı hakkında bilgi içeren tahrir defterlerinden farklılık gösterir. Bu gibi özellikler nedeniyle esas olarak demografi tarihi bakımından önemli olduğu kadar, Osmanlı Devleti'nin XVII. ve XVIII. yüzyıllardaki iskân ve nüfus tarihine de ışık tutmaktadır (Özel, 2000, s. 35).

¹ İnalıcık'ın söz konusu çalışması, Osmanlı tarihçileri ve araştırmacıları için önemli bir kaynak olmuştur. Bu tür belgeler, Osmanlı Devleti'nin idari ve toplumsal yapısını anlamak için değerli birer kaynaktır.

Tımar sisteminin etkisini kaybetmesiyle birlikte vergi toplama ve idari düzenlemelerde daha merkeziyetçi bir yaklaşım benimsenmiş ve bu yeni düzenlemelerle toplumsal ve ekonomik yapıda değişiklikler yaşanmıştır (Güneş, 2014, s. 226).

2.3 Osmanlı Nüfus Defterleri

Sultan II. Mahmud döneminde yapılan, ilk nüfus sayımında, Müslim ve gayrimüslim erkek nüfusu kayıt altına alınmıştır. İlk aşamada askerî öncelikler nedeniyle yapılan bu nüfus sayımında, Müslüman erkeklerden askerlik alanında yararlanılmak istenirken, reaya olarak kayda geçirilen gayrimüslimlerin de ödeyecekleri cizyeleri tespit etmek hedeflenmiştir. Bu sayımda bir yaşından yüz yaşına kadar Müslim ve gayrimüslim bütün erkeklerin sayımı yapılırken; Müslümanların yaş grubunun, gayrimüslimlerinse hem yaş hem de servet durumlarının tespit edilmesi amaçlanmıştır (Karal, 1997, s. 10-23). Kendisinden sonraki sayımlara öncelik teşkil eden bu ilk nüfus sayımına 1828-1829 yıllarında İstanbul'da başlanmış olsa da, sayım Osmanlı-Rus Savaşı nedeniyle ülke genelinde yaygınlaştırılmamıştır (Lûtfi, 1999, s. 142). Sayım M. 1830-1831 yıllarında Rumeli ve Anadolu'da tamamlanabilmiştir (Karpat, 2010, s. 62). Ragıp Efendi, Yeniçeri Ocağının kaldırılmasından sonra kurulan yeni ordunun hem gelişmesini sağlamak hem de insan ve gelirler yönünden kaynaklarının bilinmesi için II. Mahmud'a bir layiha sunarak, arazi ve mülk sayımlarının ivedilikle yapılmasını önermiştir. Ragıp Efendi'nin hazırladığı bu layiha, Osmanlı Devleti'nin XIX. yüzyılda içinde bulunduğu zor durumun farkında olan birçok aydın gibi, devletin yeniden yapılandırılması ve reformların gerçekleştirilmesi gerektiği konusunda önemli bir belgeydi. II. Mahmud döneminde sunulan bu layiha, devletin ekonomik, askerî ve idari alanlarda yeniden yapılandırılması, ayrıca askerî alanda modernleşme ve disiplinin sağlanması için çeşitli önerilerde bulunuyordu. Bunlar arasında askerî eğitimin iyileştirilmesi, ordu içinde disiplinin sağlanması, asker kaçaklarının önlenmesi gibi konular yer alıyordu. Aynı zamanda, devletin ekonomik yapılanmasını da yeniden düzenlemeyi öngören layihada, tarımın geliştirilmesi, vergi düzenlemeleri, ticaretin desteklenmesi gibi ekonomik reformlar da yer alıyordu. Bürokrasinin daha etkin çalışması için de öneriler sunulan layihada, devletin idari yapısının daha verimli hâle getirilmesi amaçlanıyordu. Bu çerçevede devlet memurlarının eğitimi, atama ve terfi sistemlerinin yeniden düzenlenmesi gibi konular da ele alınıyordu (Karal, 1942, s. 356).

Önerilen bu düzenlemelerle vergi mükellefleri ve askerlik yapabilecek durumda olanlar tespit edilebilecek, eski senetler gözden geçirilip çiftlik, bağ, bahçe kayda geçirildikten

sonra bütün bilgiler İstanbul'da toplanacaktı. Böylece adil vergi sistemi oluşturulmuş olacaktı. Bu nedenle sayımın nasıl yapılacağını belirlemek için özel bir meclis oluşturularak talimatnameler hazırlanmıştı (Karal, 1997, s. 8).

Tarihte “Vakayı Hayriye” denilen, 1826'da Yeniçeri Ocağının kaldırılması ve hemen ardından da modern bir ordu olan Asâkir-i Mansûre-i Muhammediyye'nin kurulması gibi önemli değişiklikler sebebiyle, ordunun ihtiyaçları göz önünde bulundurularak nüfusun sayılması önerildi. Enver Ziya Karal (1997), İstanbul'da teşebbüs edilen “*hane*” anlayışı yerine “*birey*”i temel alan, Osmanlı Devleti'ndeki ilk nüfus sayımı girişiminin, Rusya ile başlayan 1826-1828 Savaşı sebebi ile tüm ülkede uygulanamadığını ileri sürmüştür. Bu savaş, Osmanlı Devleti'nin kaynaklarını ve dikkatini yoğun bir şekilde meşgul ettiği için nüfus sayımı girişimi tam olarak gerçekleştirilemedi. Dolayısıyla, ilk nüfus sayımı girişimi sınırlı kaldı ve kapsamlı bir uygulama sağlanamadı (Karal, 1997, s. 8). Sayım işlemleri savaşın bitmesi üzerine, 1830-1831 yılları içerisinde yeniden başlatılmıştı. Sayımların hedefinin, ülkedeki askerlik ve vergi mükellefiyetini tespit etmek olduğu için, bir yaşından yüz yaşına kadar Müslüman ve gayrimüslim erkek nüfusu sayılıp tespit edilerek, 14 yaşından 40 yaşına kadar askerliğe uygun olanlara “*mim*” işareti konuldu (Aydın, 1990, 81-87). II. Mahmud döneminde 1831 yılında maliye, nüfus, istatistik işlerine bakılması için “*Ceride Nezareti*” kuruldu. Bu nezaretin amacı, Osmanlı sınırlarında yaşayan tüm erkekleri üç ayda bir vukuat defterine kaydederek tespit etmektir (Küçük, 1993, s. 409). Bu kayıtlar, yerel nezaretlere gönderilerek merkezî hükûmetin kontrolü altında tutulurdu. Kayıtlardan amaç, nüfusun belirlenmesi, vergi toplama süreçlerinin iyileştirilmesi ve genel olarak devletin kaynaklarını daha etkili şekilde kullanmaktır. Defterler Müslim ve gayrimüslimlere göre ayrı ayrı düzenlenmişti.

Bu dönemde henüz Hristiyan ve Yahudi erkekler her ne kadar askerlikle mükellef değillerse de, cizye ödemek zorundaydılar. İslam nüfusu “*matluba muvafik*” (istenilene uygun) ve “*matluba gayrimuvafik*” (istenilene uygun olmayan) olmak üzere ikiye ayrılarak kaydedilmişti. Matluba gayrimuvafik olanlar ihtiyar, çocuk, sakat, amel-mande (askerlik yapamayacak ve vergi veremeyecek) durumda olanlardı. Nüfus defterlerine kayıtlı kişilerin isim, yaş, eşkâl, lakap, özür durumu ve meslek bilgileri yazılmıştı. Ayrıca tevellüdler (bir yaşın altındaki çocuklar), ölenler (fevt), mevkûd (kayıp), gelenler (nakil), gidenler (reft), askerde olanlar (mansûre ve redif), tahsilde olanlar da nüfus defterlerinde belirtilmişti (Çadircı, 1980, s. 111).

Karal (1997), Osmanlı Devleti'nin 1831 sayımlarında 2,5 milyonu Anadolu'da, 1,5 milyonu da Rumeli'de olmak üzere 4 milyon erkek nüfusu olduğunu belirtmiştir. Kemal Karpat (2010) ise, Osmanlı Devleti'nin 1831 tarihi itibarıyla erkek nüfusunun 3.722.738 olduğunu, ikiye çarpılarak kadınlar da dâhil edildiğinde toplam nüfusun 7.5 milyona ulaştığını savunmaktadır. Buna rağmen bu sayıların, Osmanlı nüfusu ile ilgili yapılan 14 ila 23 milyon arası tahminlerin altında kalması, ilk sayımın oldukça noksan sayılarak yapıldığını ortaya çıkarmaktadır. Verilerin uyumsuzluğunun sebebi olarak sürenin bir yılla sınırlandırılması, memurların deneyimsiz olması, uzak köy ve kasabalara gidilememiş olması ileri sürülmüştür. Kars ve Adana'dan gelen nüfusun düşüklüğü gerekçeye örnek gösterilmiştir. Bu sayımda İstanbul'un nüfusu da, vurgulanmamış olsa da tahminî 600.000 civarındadır. Kayıtlar, Osmanlı Devleti'nin çeşitli etnik-dinî topluluklarının sayısal verileri ile o dönemin sosyal, kültürel, ekonomik ve toplumsal yapısı hakkında bilgi vermektedir (Karpat, 2010, s. 59-62). Böylelikle 1831 sayımı öncesinde ve sonrasında yapılan değişiklikler, çıkarılan kanunlar, Osmanlı Devleti'nde merkezî nüfus sisteminin kurulmasını sağladığı gibi nüfus değişikliklerinin düzenli tespit edilmesini sağlamıştır (Karal, 1997, s. 10).

1834 yılında Yeniçeri Ocağının yerine "Redîf-i Asâkir-i Mansûre" adıyla kurulan yeni orduya alınacak asker potansiyelini belirlemek için, 1844 yılında ülke genelinde daha detaylı nüfus sayımına başlandı. Bu sayımlar uzun sürmüştü, örneğin belgelerden Kıbrıs sayımının 1861'de tamamlandığı takip edilebilmektedir. Fakat bunun sonuçlarını devlet resmî olarak açıklamamıştır (Karpat, 2010, s. 61-62).

1844 yılında yapılan nüfus sayımı, özellikle orduya düzen vermek ve askere alma usulünü değiştirmek amacıyla gerçekleştirilmişti. Ancak, halkın bu sayıma endişeli bakması ve çıkan haberler nedeniyle doğru bilgi vermemeleri, nüfusu gizlemeye çalışmaları sonucunda istenilen hedefe ulaşamamıştı. Bu durum sayımın doğruluğunu etkileyen bir faktör olmuş olabilir. Böyle nedenler, nüfus sayımlarının istenilen sonuçları elde etmesini zorlaştırabilir, eksik veya yanlış bilgilerle sonuçlanmasına neden olabilir (Maden, 2012, s. 100).

1844 sayımında Ubucini (1998)'nin tespit ettiği rakamlara göre, Osmanlı Devleti'nin toplam nüfusu tahminî olarak 35.500.000'dir ve bu nüfusun 15.500.000'i Avrupa, 16.050.000'i Asya, 3.800.000'i ise Afrika topraklarında yaşamaktadır.

1844 sayımından sonra 1852’de Rumeli, 1856’da Anadolu ve Suriye’nin nüfusları sayıldı. Daha sonra 1870 senesinde genel bir nüfus sayımı planlansa da başarılı olunamadı (Çınar ve Kıvrım, 2016, s. 17).

Bunun haricinde 1866’da Tuna vilayeti ve kısmen de Irak’ta; önemli etnik-dinî, içtimai temellerde yeni bir nüfusun sayımı zorunlu kılındı. Dönemin valisi Mehmed Ali Paşa’nın kontrolünde yürütülen ve çok kapsamlı olan bu sayımlar sırasında vergilerin yanı sıra kişilerin meslekleri ve mal varlıkları da kaydedildi. Bu sayım, o dönemde Osmanlı Devleti’nin genişlemesi ve yönetimindeki değişikliklerle ilişkilendirilebilir. 1866’daki bu nüfus sayımları, genellikle vergi tahsilatı için olduğu gibi, kişilerin meslekleri, mal varlıkları gibi ek bilgilerin kaydedilmesi açısından da oldukça kapsamlıydı. Bu, o dönemdeki devletin ekonomik ve sosyal yapısını daha iyi anlamak, kaynakları yönetmek ve vergilendirme politikalarını belirlemek için yapılan bir girişimdi. Yapılan sayımların, Mehmed Ali Paşa gibi önemli devlet görevlilerinin kontrolünde gerçekleştirilmesi, işlemlerin titizlikle yürütülmesini sağladı ve elde edilen verilerin güvenilirliğini artırdı. Bu nedenle Osmanlı sayımları arasında en geniş kapsamlısı olarak kabul edilmiştir (Karpat, 2010, s. 79-81).

Nüfus sayımlarıyla ilgili çalışmalar Osmanlı Devleti’nde uzun bir süreçti. Devletin içinde bulunduğu ekonomik, siyasi, askerî, sosyal etkenler sebebiyle gecikmelere uğramıştı. 1874 yılında Şûra-yı Devlet, yeni bir kayıt düzeninin oluşması için özel bir meclis atayarak üç yönetmelik ve bir talimat yayımladı. Ancak, bu düzenlemenin uygulanması, özellikle 1875’te Bosna-Hersek’te çıkan ayaklanmalar sonrasında, 1877-1878 Osmanlı-Rus Savaşı’yla kaybedilen topraklar ve buna bağlı kontrolsüz göçlerin başlamasıyla gecikti (Köse, 2016, s. 90). 1878 Berlin Antlaşması’ndan sonra Sultan II. Abdülhamid uygulamaya koyduğu reformlar içerisine, nüfus kayıt ve sayım yöntemlerinin tamamen yenilenmesini de dâhil etmiştir. Bu nedenle ilk kapsamlı nüfus sayımı olan 1881/1882-1893 sayımının hazırlıklarına başlanılmıştır. İlk olarak 1831’de kurulan Ceride-i Nüfus Nezareti yerine, 1881-1882’de Dâhiliye Nezaretine bağlı “Nüfus-u Umumi İdaresi” kuruldu. Nüfus sayım ve kayıt düzenine ilişkin değişiklikler nüfus defterleri yönetmeliği hâlinde toplandı. Sayım sırasında kaydedilen her kişi adına bütün nüfus bilgilerinin yer aldığı nüfus tezkeresi verilerek, devlet katındaki bütün işlerin bu belgeye göre yapılacak olması, kişilerin sayımını zorunlu kılmıştı. 1881’de Şûra-yı Devlet’in onayıyla padişah tarafından yürürlüğe konulan bu yönetmelik Osmanlı Devleti’nin yıkılışına kadar yürürlükte kalmıştır (Karpat, 2010, s. 67-72).

Nüfus sayımının uygulanmasındaki gecikmeye rağmen 1881 yılında padişah tarafından düzenlenerek 1882’de başlayan sayım, 1888-1889 yıllarında Balkanlar, Anadolu ve Suriye’deki toprakların çoğunluğunda nihayetlendi. Ne zaman bitirildiği net olarak bilinmeyen sayımın, Sultan Abdülhamid’e 17 Ağustos 1893 tarihinde sunulduğu kayıtlardan anlaşılmaktadır. Sayıma göre, Osmanlı Devleti’nin toplam nüfusu 17.388.604 olarak belirlenmiştir. Bunun 8.075.131’i kadın, 9.313.473’ü erkektir. Sonradan eklenen yaklaşık 3.000.000 kişiyle birlikte sayı 20.488.562’ye çıkmıştır. Bunların 12.587.137’si Müslüman nüfustur. Böylelikle Müslüman nüfus oranı %80’in üzerindedir. Uzun çalışmaların neticesinde gerçekleştirilen bu sayım, Osmanlı demografisi üzerine sağlıklı bilgiye ulaştığımız ilk resmî sonuçlardır (Karpas, 2010, s. 73-75).

1893 yılında padişaha sunulan sayım diğer sayımlardan farklıydı. Çünkü ilk kez kadınlar, çocuklar ve yaşlılar da sayıma dâhil edilmişti. Verilerin daha kapsamlı ve doğru bir şekilde tespit edilebilmesi amacıyla nüfus tezkeresi zorunluluğu getirilmişti. Bu adım, Osmanlı Devleti’nde modernleşme sürecinde önemli bir gelişme olarak kabul edilir (Köse, 2016, s. 90).

Sayım işlemleri kazalarda kurulan komisyonlarca yapılmış, kayıtlara kişilerin kendi isimlerinin yanında baba adı, yaşı, mesleği, adresi, fiziki özellikleri, dini ve statüsü gibi bilgiler de yazılmıştır. 1888-1889 yıllarında yapılan sayım sonucuna göre, Osmanlı nüfusu Avrupa, Anadolu, Suriye ve Irak’taki toplam nüfusla birlikte 20.388.562 kişiydi (Karpas, 2010, s. 107).

Osmanlı Devleti’nde son nüfus sayımı ise XX. yüzyılın başlarında, 1905 yılında gerçekleştirilmiştir. Bir önceki sayımın sonuçlarının güvenilir bulunmaması sebebiyle bu sayımın üç ay içerisinde tamamlanması kararı alınmıştı. Sayımın sonuçları, devletin nüfus ve sosyal yapısı hakkında önemli bilgiler sağlamış ve bu bilgilerin toplumsal, ekonomik, idari planlama için kullanılmasına olanak tanımıştı (Kütükoğlu, 2010, s. 6).

Osmanlı Devleti’nin tatbik ettiği son nüfus sayımı, 1905-1906 Tahrir-i Nüfus olarak bilinen sayıdır. Bir önceki sayımda Irak ve Arap Yarımadası’ndaki 2-3 milyon insanın sayılamamış olması, devleti harekete geçirmiştir. Bu sayımın üç ayda bitirilmesi planlanmış olup, kaydedilen her kişiye “*Tezâkir-i Osmâniyye*” adıyla bir kimlik kartı verilmesi kararlaştırılmıştır. Bu sayım sonucunda Osmanlı Devleti’nin toplam nüfusu 20.884.630’dur. Kayıtlardan nüfusun 11.170.533’ünün kadın, 9.714.097’si erkek olduğu anlaşılmaktadır. Müslüman nüfus ise 15.508.753’tür (Karpas, 2010, s. 200-207).

Nüfus kütüklerinin bugüne kadar temelini oluşturan 1905-1906 nüfus sayımı sonrasında, Osmanlı Devleti'ne ait son nüfus bilgileri 1914 yılına aittir. “*Osmanlı Memleketlerinin 1914 Senesi Nüfus İstatistiki*” ismiyle 1920 yılında yayımlanmıştır. Bu istatistik bilgilerine 1905-1906 sayım sonuçlarından ulaşılmıştır. Aradaki yıllar içerisinde doğumların eklenmesi, ölü sayılarının çıkarılması ve nakillerin kayda geçirilmesi şeklinde düzenlenmiştir (Sakin, 2008, s. 161-167).

2.4 2075 Numaralı Emlak Kazası Nüfus Defteri

Transkripsiyon ve değerlendirilmesi yapılan defter, Başbakanlık Osmanlı Arşivi'nde bulunan NFS.d 2075 ve H. 1250 (1834-1835) tarihli künyesi ile yer almaktadır. Bozok sancağı Emlak kazasına ait 2075 numaralı, Müslim nüfus defteridir. 2075 numaralı defter ciltsiz olup, 18x51 ebadında ve 94 sayfadan oluşmaktadır. Kayıt yapılırken karşılıklı her iki sayfa bir sayfa olarak kabul edilmiştir. Sayfaların sağ alt başları ile sol üst başlarında sayfa numaraları belirtilmiştir. Defter bir sayfada 6 sütun olacak şekilde düzenlenmiş olup her sayfaya 41 kişi kaydedilmiştir. Her karyenin sonuna toplam hane ve nüfus sayıları eklenmiştir. Defter düzgün bir rik'a ile yazılmış olup, kayıtların tamamı siyah mürekkep kalemle tutulmuştur.

Defterde 1 kaza merkezi ve 47 karyeye ait Müslim erkek nüfus bilgileri verilmiştir. Hardal köyünden başlamak üzere ilk sıra, genellikle köyün nüfuzlu kimseleri olan imam ve muhtarlara ayrılmıştır. Kişiler özellikle baba adları ve lakapları ile yazılmış, bazen de sadece isim ve lakapları ile tek başına yazıldığı da olmuştur. Burada yaşayan kişilerin yaşları, isimleri, lakapları, fiziksel özellikleri, meslekleri, yaşları, aşiretleri, akli ya da fiziki engel durumları ile asker ve evsiz (*bilahane*) olanlar kaydedilmiştir. Nüfus defterinin bazı yerlerinde hane ve nüfus sayısında, ayrıca kişilerin yaşlarında kâtipten kaynaklı hataların yapıldığı görülmüştür. Bunlar defterin transkripsiyonunda belirtilmiş ve gerçek sıra numaraları gösterilmiştir. Fiziki özellikleri belirtilirken, boy uzunluğu (kısa, orta, uzun) üç kategoriye ayrılmıştır. Sakal, bıyık durumlarına göre; ak sakallı, kır sakallı, kara sakallı, sarı bıyıklı, ter bıyıklı (yeni yetişmiş/yeni çıkmış) ifadeleri kullanılmıştır.

Kişilerin yaşları “*sinn*” ibaresiyle, kişisel bilgilerinden ya da baba adlarından sonra verilmiştir. Yaş ile bağlantılı olarak, 13-20 yaş arası gençler için “*Şâbb-ı Emred*” ifadesi kullanılmıştır. 1 yaş altı çocuklar “*mah*” tabiriyle kaydedilirken, defterde kişilere ait bazı

hususiyetlerin tekrar etmesi durumunda “*mislühü*” ifadesi kullanılmıştır. Bunların dışında, “*Asâkir-i Mansûre*”, “*Tımarlı Süvari*” gibi askerî ibareler de kullanılmıştır.

Ayrıca köy nüfusuna kayıtlı olup başka yerlerden gelenlerle, özellikle askerlik hizmetini yaptığı anlaşılan kişiler ve askerde olanlar da kaydedilmiştir. Askerlik ve özür durumları genellikle kaydın üstüne yazılırken, doğum tarihleri kaydın altına, hicri tarihle yazılmıştır.

47 köyün kaydı bulunan defterde, nüfusu en fazla olanın *Orta*, en az olanın ise *Kıvrıl* köyü olduğunu görmekteyiz. Orta köyünün hane sayısı doksan yedi iken, *Kıvrıl*’ın hane sayısı dördttür. Orta köyü doksan yedi hane ile üç yüz yetmiş dokuz kişiden oluşmaktadır. *Kıvrıl*’da ise dört hane ile dokuz kişinin yaşamış olduğu anlaşılmaktadır.

Nüfus bilgileri, toplumun sosyal ve iktisadi meselelerinden bir çıkarım yapabilmek için önemli bir yere sahiptir. Zira defterler nüfusun etnik yapısı, coğrafi dağılımı ve yoğunluk alanları hakkında bir değerlendirmeye varmak için fikir vermektedir. Aşağıda, defterde kayıtlı bulunan köylerin ayrıntılı değerlendirmesi yapılmıştır.

2.5 Bozok Sancağı Tarihi ve Coğrafi Yapısı

İlk çağlardan itibaren birçok kültür ve medeniyete ev sahipliği yapan Yozgat yöresinde ilk yerleşim, İlk Tunç Çağı sonrasında MÖ II. binde Hititler dönemine dayanmaktadır. Hititlerin tarih sahnesinden çekilmesiyle bölgeye Frigler hâkim olmuş, ardından bölge Kimmerler, Lidyalılar, Pers İmparatorluğu, İskender dönemi, Diadoklar, Galatlar ve (MÖ 85-MS 395) Roma hâkimiyetine girmiştir (Yurt Ansiklopedisi, 1984, 7639). Tarihsel süreçte, yörede yer alan Çengeltepe, Kerkenes, Alişar, Alaca Höyükler ve Büyüknefes Harabeleri gibi antik dönem yerleşimleri önemli bir rol oynamaktadır (Koç, 2013, s. 559).

Bozok yöresinin Türk hâkimiyetine girmesi, Malazgirt Savaşı’nın ardından gerçekleşmiştir. Sultan Alparslan’ın liderliğindeki komutanların yönetiminde bulunan geniş Oğuz boyları, kısa sürede Anadolu’nun doğusundan batısına, Karadeniz’den Akdeniz kıyılarına kadar olan tüm bölgeyi Türk toprağı hâline getirmişlerdi (Kafalı, 1997, s. 1-17). Büyük Selçuklu komutanlarından Danişmend Gazi, 1071 yılı sonrasında bu bölgeyi içine alan Danişmendliler Devleti’ni kurmuştur. Ancak, 1143 yılında Danişmendliler iç karışıklıklar ve taht mücadeleleriyle zayıflayınca, bu durumu fırsat bilen, Anadolu Selçuklu hükümdarı II. Kılıçaslan, 1175 yılında Danişmendlilerin topraklarını ele geçirerek bu devleti ortadan kaldırmıştı (Özaydın, 1993, s. 469-474). Bölgede bulunan Türkmenler 1240 Babai ayaklanmasına katılmışlardı (Yurt

Ansiklopedisi, 1984, 7639). Selçukluların 1243 Kösedağ Savaşı'nda İlhaneliler tarafından mağlup edilmesinin ardından, yörede Moğol hâkimiyeti başlamıştı. Moğol egemenliğiyle birlikte, Bozok yöresi başta olmak üzere İç Anadolu'nun yaylak ve kışlakları Moğollar tarafından kullanılmıştır. Aileleri ve sürüleriyle birlikte Anadolu'ya gelen Moğollar, İç Anadolu'nun özellikle Kayseri ve Kırşehir gibi bölgelerine yerleşmişlerdi (Sümer, 1970, s. 115-120). “Diğer faaliyetlerden farklı olarak, Moğol oymakları bölgenin çeşitli yerleşik veya göçebe toplulukları içinde yaşamlarını sürdürmüşlerdir” (Gülten, 2017, s. 60). Anadolu'daki İlhaneli egemenliğinin sona ermesinin ardından, bölgede Eretna Devleti ve daha sonra Kadı Burhanettin Beyliği gibi idari yapılar ortaya çıkmıştır. Bölgenin Osmanlı hâkimiyetine girmesi ise ilk kez Yıldırım Bayezid döneminde gerçekleşmiştir (Uzunçarşılı, 1969, s. 155-161). Ankara Savaşı'ndan sonra, Bozok yöresi, kısa bir süre için Dulkadirli Beyliği'nin yönetimi altına girmiştir. Bölgenin Dulkadirli Beyliği'ne katılmasının temel nedeni, Moğolların terk ettiği bölgelere Oğuzların Bozok kolundan gelen Dulkadirli Türkmenlerinin yerleştirilmesi ve bölgenin ekonomik olarak canlandırılmasıdır. Zamanla sancak statüsü verilen Bozok, başlangıçta Zülkadriye eyaletine bağlanmış, daha sonra ise Rum eyaletine dâhil edilmiştir. Klasik dönemde Bozok sancağı, Baltı, Karadere, Kanak-ı Zir, Sorgun, Deliceöz, Süleymanlı, Kanak-ı Bala, Alikı, Akdağ, Boğazlıyan, Emlak ve Çubuk nahiyelerinden oluşmaktadır (Gülten, 2019, s. 130). Bu gelişmelerin ardından Bozok yöresindeki Türkmen nüfusuna Moğol unsurlarının da katıldığı bilinmektedir. Böylece bölgenin sosyal ve kültürel yapısı çeşitlenmiştir. Ancak, Ankara Savaşı'ndan sonra Anadolu'ya gelmiş olan bu yoğun Moğol nüfusu, Timur tarafından Orta Asya bozkırlarına geri gönderilmiştir (Gülten, 2015, s. 18-19).

Türk tarihinde önemli bir konuma sahip olan Oğuzlar yirmi dört farklı boydan oluşur. Bu boyların on ikisi sağ kol olarak adlandırılan “Boz-ok”u oluştururken, diğer on ikisi sol kol olan “Üç-ok”u temsil eder. Her iki kol da Anadolu'ya göç etmiş ve bu topraklarda yerleşerek uzun süre boy teşkilatlarını sürdürmüştür. Bozokları oluşturan sağ kol, genellikle orta Anadolu'da, özellikle de *Bozok/Yozgat* bölgesinde yaşamıştır. Bu nedenle, bu boyların yoğun olarak yerleşik oldukları bölge “Bozok” olarak adlandırılmıştır. Oğuz boylarının bölgeye yerleşmesi burayı önemli bir merkez hâline getirmişti. Böylece bu coğrafya tarih boyunca çeşitli etnik ve kültürel etkileşimlere sahne olmuştur (Yozgat Kataloğu, 1991, s. 296-297). Bugün Yozgat ilinin karşılığı olan Bozok adı, buradan gelmektedir (Ocak, 1992, s. 321).

Bozok sancağının kazaları ve nahiyeleri tamamen konargöçerlerden oluşmuştu ve belirli bir sancak merkezi bulunmuyordu. Evliya Çelebi (1999)'nin seyahatnamesinde belirttiği gibi, “*Cemî mâmur şehri yoktur; mîrlivâ nevâhîsini deveran eder*” ifadesiyle, XVII. yüzyılda durumun değişmediği görülmektedir. XVI. ve XIX. yüzyıllar arasında ise, özellikle XVII. yüzyılda sürekli olarak yeni Türkmen aşiretlerinin ve hatta Çapanoğulları döneminde Ermeni ve Rum nüfusunun yerleştirilmesine tanıklık etmiştir. Bu durum, bölgenin etnik yapısına önemli bir zenginlik kazandırmıştır. Ancak, özellikle XVI. ve XVII. yüzyıllarda sosyal ve dinî hayat oldukça hareketli geçmiştir. Esasen göçebe bir yapı sergileyen Bozok sancağı, devletin siyasi ve idari zaaflarının etkisiyle bu yapıdan fazlasıyla etkilenmiştir. Bu da sürekli krizlerin birikmesine ve çeşitli isyanların ortaya çıkmasına yol açmıştır. XIII. yüzyılda Babai isyanıyla başlayan, merkezî otoriteye karşı başkaldırıları, XVI. yüzyılda ise Safevi propagandalarıyla ilişkili ayaklanmalarla devam etmiştir. Bölge, Râfızîliğin yayıldığı bir merkez hâline gelmiştir. Bu nedenle, Osmanlı tarihçileri genellikle bu bölge halkına olumsuz bir bakış açısıyla yaklaşmışlar ve burayı “*eşkıyanın kaynağı*” ve “*kötülüklerin madeni*” olarak görmüşlerdir.

XVII. yüzyılda Celâlî isyanları da bu bölgede yoğunlaşmış ve uzun yıllar süren toplumsal ve ekonomik krizlere yol açmıştır. Bu durum, Çapanoğullarının yükselişinde önemli bir rol oynamıştır. Ancak, Dulkadirli dönemi hariç tutulursa, Bozok sancağı, Çapanoğullarının bölgedeki nüfuzunu ele geçirmesiyle belki de tarihindeki en refah ve zengin dönemlerinden birini yaşamıştır. XVIII. yüzyılın sonları ile XIX. yüzyılın başlarında, bölgeyi ziyaret eden Avrupalı seyyahlar, özellikle Yozgat ve çevresinde düzenli ve temiz köyler, geniş otlaklar, tarlalar ve bahçeler olduğundan bahsetmiştir. Bu dönemde, Osmanlı yönetimi altında, Bozok sancağı ekonomik olarak da canlı bir dönem geçirmiştir (Ocak, 1992, s. 321).

1830 yılında Yozgat'ı ziyaret eden Öcal'ın C. Teixer'den aktardığına göre, Çapanoğullarının din ve mezhep ayrımı yapmaksızın her kesimi cezbetme yeteneği, şehrin nüfusunun on beş bine çıkmasına katkıda bulunmuştur. Teixer'e göre, Çapanoğulları; Rum ve Ermeni topluluklarının Yozgat'ın ticari yaşamına katılımını teşvik etmek için çaba göstermişlerdir (Öcal, 2015, s. 57).

Çalışmamızın kapsamındaki XIX. yüzyılda Bozok sancağı; Yozgat kasabası Kızılkocalı, Selmanlı, Budaközü, Akdağ, Karahisar-ı Behramşah, Sorgun, Gedik-i Çubuk, Emlak, Süleymanlı ve Boğazlıyan kazalarından oluşmaktadır (Şahbaz, 2020, s. 144). Bahsi geçen idari yapı sonraki dönemlerde, M. 1850 tarihinde değişime uğramış ve Bozok eyalet

hâline gelmiştir. M. 1878-1879 tarihli salnamede Ankara vilayetine bağlanan Yozgat sancağının, Akdağmadeni, Boğazlıyan, Çorum ve Sungur olmak üzere dört kazası mevcuttu. M. 1879-1880 tarihli salname ile Bozok sancağına Yozgat, Sungurlu, Sorgun, Hüseyiniabad, Karamağara, Mucur kaza ve nahiyeleri bağlanmıştır. 1908'de Ankara eyaletine bağlı olan Bozok'un bu tarihlerde, 5 nahiyesi ve 506 köyü mevcuttur. 4 Kasım 1923 tarihinde, milletvekili Süleyman Sırrı İçöz tarafından verilen bir teklifle, Bozok adı Yozgat olarak değiştirilmiştir (Akgündüz ve Öztürk, 2000, s. 30).

Bölgenin coğrafi yapısını incelediğimizde, Osmanlı döneminde Bozok sancağının sınırları coğrafi yapıdan dolayı şimdiki Yozgat ilinden farklıydı. Sancak, güneyde Kızılırmak, doğuda Akdağmadeni Ormanları, kuzeyde Hattuşaş sırtları, güneybatıda Karanlıkdere ve Delice Özü ile sınırlıydı. Bozok sancağının iç kısımlarında bulunan bazı köyler eski Sivas sınırlarında sayıldığı için, kayıtları Bozok defterlerinde görülmemektedir. Buna en güzel örnek Emircesultan köyüdür. Yozgat'ı içine alan Bozok coğrafi olarak İç Anadolu Bölgesi'nde Kızılırmak Nehri'nin geçtiği alanda konumlanmıştır (Koç, 2013, s. 559-560). Orta Kızılırmak bölgesi, hafif dalgalı düzlüklerden oluşur ve bu bölgeyi Delice Irmağı ikiye böler. Bu bölgenin kuzeyinde Bozok ve güneyinde Kırşehir yöreleri uzanmaktadır. Bozok yöresi, 1.100 ila 1.300 metre arasında değişen yükseltiye sahip olup geniş bir plato görünümündedir. Platonun üzerinde yükselen dağlar, Yukarı Kızılırmak bölgesinden uzanır ve Bozok platosunun sınırlarını oluşturur. Doğusunda Akdağ, kuzeyinde Deveci Dağları, güneyinde Boğazlıyan Ovası ve batısında Yerköy Delice alüvyonlu düzlükleri bulunmaktadır (Yazıcı, 2002, s. 16-17).

Bozok yöresinin akarsu ağı, Kızılırmak, Delice ve Yeşilirmak'ın kollarından biri olan Çekerek Irmağı tarafından oluşturulmaktadır. Ayrıca, bölgede bu ana ırmaklara bağlı olarak çok sayıda dere, kanal, öz gibi küçük akarsular bulunmaktadır. Bu bereketli akarsu ağı, bölgenin "*Özler Bölgesi*" olarak adlandırılmasına neden olmuştur (Sümer, 1974, s. 310-311). Karasal iklimin hâkim olduğu bu yörede, yazlar sıcak ve kurak, kışlar ise oldukça sert geçmektedir (Yozgat Kent Tarihi, 2008, s. 5-6).

3. EMLAK KAZASI (SİVAS'IN GEMEREK İLÇESİ)

Gemerek ilçesi oldukça zengin bir tarihe sahiptir. XVI. yüzyılda Zülkadriye (Kahramanmaraş) eyaletine bağlı bir nahiye iken, XVI. yüzyılda Sivas'a bağlı bir kaza hâline gelmiş, daha sonra ise Bozok eyaletine bağlanmıştır. H. 1255 (M. 1839) tarihinde ise Bozok eyaletine bağlı olarak kaydedilmiştir (Şahin, 1994, s. 552). Ancak, tarihî süreç içerisinde birçok idari değişiklik yaşamış ve nihayetinde 1 Mayıs 1953 tarihli ve 6058 sayılı kanunla ilçe statüsüne kavuşmuştur. Günümüzde ise Sivas'a bağlı bir ilçe olarak varlığını sürdürmektedir. Gemerek, tarihi ve kültürel dokusuyla önemli bir yerleşim birimidir ve bu tarihî geçmişiyle birlikte günümüze kadar önemli bir yerel merkez olma özelliğini korumuştur (Sezen, 2006, s. 169).

Gemerek genel olarak düz bir arazi üzerine kurulmuş olup, ilçenin kuzey ve güney bölgeleri dağlık bir yapıya sahiptir. Ormanlık alan bulunmamaktadır. Kuzeyinde Karababa Dağı ve Şama Dağı, güneyinde ise Karadağ bulunmaktadır. Gemerek'in doğusunda Şarkışla, batısında Sarıoğlan, güneyinde Sarıoğlan ve Akkışla ilçeleri, kuzeyinde ise Çayıralan ve Akdağmadeni yer almaktadır. Yozgat'ın ilçeleri olan Çayıralan'a 53 km, Akdağmadeni'ne 110 km, Boğazlıyan'a 96,7 km ve Sarıkaya'ya ise 92,4 km uzaklıktadır. Gemerek'in yüz ölçümü ise 1.153 km²'dir. Bu coğrafi özellikleriyle Gemerek, çevresindeki diğer yerleşim birimleriyle olan yakın konumuyla da önemli bir bölgeyi temsil etmektedir (Gülduran, 2019, s. 10).

3.1 Emlak Kazasının İklimi

Gemerek'in yüksek rakıma sahip olması sebebiyle bölgede karasal iklim hâkimdir. Bu nedenle, ilçede kışlar soğuk ve kar yağışlı geçerken, yazlar sıcak ve kurak bir atmosfere sahiptir. Yağışlar genellikle ilkbaharda ve sonbaharda yağmur şeklinde görülürken, kış aylarında ise kar yağışı daha yaygındır. Bu iklim özellikleri, Gemerek'in tarım ve diğer faaliyetler açısından çeşitlilik göstermesini sağlar (Gülduran, 2019, s. 10).

3.2 Emlak Kazasının Ekonomisi

Gemerek ilçesinin en önemli akarsuyu olan Kızılırmak ve Sızır kasabasında doğan Göksu Çayı'nın kenarları, tarıma oldukça elverişli bölgelerdir. Bu nedenle, bu alanlarda tarım faaliyetleri yaygın olarak yapılmaktadır. Özellikle Kızılırmak ve Göksu Çayı'nın sulama imkânları sayesinde verimli tarım arazileri oluşturulmuştur.

İlçenin kuzey kesiminde yer alan Çat köyü bölgesi ile Yozgat'ın Akdağmadeni ilçesi arasında kalan bölgede ormanlık alanlar bulunmaktadır. Ancak, genel olarak ilçede ormanlık alanlar sınırlıdır ve diğer araziler tarımsal faaliyetler için kullanılmaktadır. Gemerek'in genel geçim kaynağını tarım oluşturmaktadır. Tarım faaliyetleri, özellikle sulama olanaklarının sağladığı verimlilik oranında ilçenin ekonomik yapısını şekillendirmektedir. Tarım ekonomik anlamda nüfus için önemli bir sektördür (Gülduran, 2019, s. 10).

3.3 Emlak Kazasının Kültür ve Turizmi

Yavuz Sultan Selim döneminde M. 1515 yılında Dulkadiroğulları Beyliği'nin Osmanlı hâkimiyetine girmesinin ardından, Bozok yöresinin doğrudan Osmanlı idaresine bağlanması M. 1522 yılı sonunu bulmuştur. Dulkadiroğulları Beyliği'ni ilhak eden Osmanlı Devleti kendi idare sistemi gereğince bütün Dulkadirli topraklarını eyalet hâline dönüştürmüştür. Bu süreçte Bozok da bu eyaletin sancağı hâline getirilmiştir. Her ne kadar dönüşüm sancılı gerçekleşmiş olsa da Bozok'un yönetiminde bırakılan Dulkadirli beylerinden Şehsuvaroğlu Ali Bey, Alaüddevle ve oğlu Şahruh Beyler kendilerine bağlı köy ve oymakların yaşadığı Bozok yöresinde yaptırdıkları cami, türbe, zaviye, köprü ve hamamlarla çevrenin imarında önemli eserler bıraktılar. Bu yapılar arasında Gemerek'te Şahruh Bey Mescidi (M. 1515-1522) ve Gemerek yakınlarında Şahruh Köprüsü gibi eserler bulunmaktadır (Koç, 2013, s. 559-560).

Birçok doğal güzelliğe sahip olan ilçede ayrıca önemli tarihî miraslar bulunmaktadır. Kısaca sıralayacak olursak:

1. Hardal Camii: Sivas-Şarkışla, Hardal köyünde bulunan Hardal Camii'nin inşa kitabesi bulunmamakla beraber, düz bir arazi üzerine kurulan cami, kuzey-güney doğrultusunda dikdörtgen planlı olup, mihraba dik üç sahnalı camiler grubuna girmektedir. Kesme taş malzemedен inşa edilen caminin örtü sistemi yıkılmıştır.

2. Merkez Camii: Gemerek'in merkezinde bulunan önemli bir camidir. İlçenin dinî ve kültürel hayatında önemli bir rol oynamaktadır. M. 1750 yılında Arslan Paşaoğlu Ahmet Bey tarafından yaptırılmıştır. Tek şehir merkezinde bulunan cami düz bir arazi üzerine inşa edilip, kareye yakın dikdörtgen planlıdır. Cami ahşap direklerin taşıdığı ahşap kireçleme tavan ile örtülüdür.

3. Çepni Camii: Çepni köyünde bulunan tarihî bir camidir. İlçenin kültürel mirasını yansıtan önemli bir yapıdır. Çepni Camii, giriş kapısının üzerinde yer alan kitabeye göre

M. 1533 yılında İsa bin Mestan tarafından yaptırılmıştır. Kare bir alan üzerine oturtulan yapı, kaba yonu taş malzeme kullanılarak inşa edilmiştir.

4. Bulhasan Camii: Sivas-Şarkışla Bulhasan köyünde bulunan caminin inşa ve onarım kitabesi bulunmamaktadır. Düz bir arazi üzerine kurulu olup, kuzey-güney doğrultusunda dikdörtgen planlı cami, ahşap tabanlı tek mekânlı camiler grubuna girmektedir.

5. Çepni Hamamı: Sivas ile Gemerek ilçesine bağlı Çepni köyünde bulunmaktadır. Çepni köyü camisi üzerindeki inşa kitabesindeki M. 1629 tarihinden hareketle hamamın da caminin vakfı olarak XVII. yüzyılda inşa edilmiş olabileceği düşünülmektedir. Hamam, doğu-batı doğrultusunda uzanan bir alan üzerinde tek hamam olarak inşa edilmiştir.

6. Şahruh Köprüsü: Kızılırmak Nehri'nin üzerine doğu-batı doğrultusunda konumlandırılmıştır. Köprü, ismini Şahruh Bey'den almıştır. Tarihî süreç değerlendirildiğinde bölgenin ulaşım tarihi açısından önemli bir yere sahiptir (Karacabey, 2016, s. 209). Ayrıca, Gemerek ve çevresinde doğal güzellikler de bulunmaktadır. Özellikle Obruk Şelalesi ve Çat köyündeki mesire yerleri, ziyaretçiler için doğal bir cazibe merkezi oluşturur. Bu doğal alanlar, ilçenin turizm potansiyelini artırmakta ve ziyaretçilerin ilgisini çekmektedir. Gemerek, tarihi ve doğal mirasıyla zengin bir destinasyon olarak tanımlanabilir (Yurt Ansiklopedisi, 1982, 6907).

3.4 Emlak Kazasının İdari Yapısı

Gemerek ilçesindeki idari yapılanma, kasabaların mahallelere dönüştürülmesiyle değişmiştir. 2023 yılı verilerine göre, toplamda 19 mahalle ve 34 köy bulunmaktadır. Bu idari yapı, ilçenin nüfusunun ve yerleşim alanlarının yönetimini sağlamak için önemlidir. Her mahalle ve köy, ilçenin sosyal ve ekonomik yaşamında önemli bir rol oynamaktadır. Bu idari birimler, yerel yönetimler tarafından yönetilir ve ilçenin genel yönetimine katkı sağlar. Gemerek'teki bu idari yapı, ilçenin yerel yönetim süreçlerinde ve hizmetlerinde önemli bir rol oynar (URL-1, 2023).

3.5 Emlak Kazasının Nüfusu

Gemerek'in merkez nüfusu 10.568, köylerin toplam nüfusu ise 12.149 kişidir. 2023 yılı verilerine göre, ilçenin toplam nüfusu 22.717 kişidir. Bu verilere göre, ilçenin nüfusunun büyük bir kısmı köylerde yaşamaktadır. Bu durum, Gemerek'in genel nüfus dağılımını ve yerleşim yapısını göstermektedir (URL-2, 2023).

4. EMLAK KAZASI KÖYLERİNİN NÜFUSU VE NÜFUSUN ÖZELLİKLERİ

4.1 Hardal Köyü

Hardal köyünün toplam nüfusu 255 kişidir. İlk sıraya köy muhtarı, 60 yaşındaki İmamoğlu Bekir yazılmış olup kendisi çiftçilikle meşguldür. Köyün en yaşlıları, 90 yaş ile Mavicioğlu Mustafa ile Karlıoğlu Çiftçi Hasan'dır. Köyün en gençleri olarak 12 kişi kaydedilmiş olup, bunlar 1 yaşındadır. Köyde kaydedilen 28 farklı isimden en çok kullanılanı Hüseyin ismidir. 31 kişi Hüseyin ismini taşımaktadır. Köyde yaşayan 4 kişi kısa, 23 kişi orta, 26 kişi ise uzun boyludur. Köyde 39 kişi kara bıyıklı, 46 kişi ter bıyıklı, 21 kişi kır sakallı, 7 kişi kumral sakallı, bir kişi şâbb-ı emred'dir. Köyde 69 kişi çiftçilikle, 11 kişi rençberlikle meşguldür. Köyde yaşayan 12 yaşındaki Mehmet yekçeşm'dir. Köyde Haremeyn'e tâbi Aşudi reayasından 6 kişi, Rişvan ekradından da 2 kişi kayıtlıdır. 1 kişi tezkeresini alıp askerden gelmiştir (BOA, s. 1-6).

4.2 Karacaviran Köyü

Karacaviran köyünün toplam nüfusu 79 kişidir. Köyün ilk sırasına köyün imamı, 50 yaşındaki, Sivas'tan olan A'rec İbrahim yazılmıştır. Köyün muhtarı Süleyman Kethüdâoğlu Çiftçi Mehmet'tir. Köyün en yaşlısı Çeribaşoğlu Hüseyin'dir. Köyde bu yaşta 7 kişi olup bunlar; Demirioğlu Hüseyin, Zaba Halil, Uçukoğlu Çiftçi Mehmed, Şahbazoğlu Çiftçi Süleyman, Tüfekçioğlu Çiftçi Mehmed, Havvaoglu Ali, İmâmoğlu Çiftçi Kara Mustafa'dır. Deftere kayıtlı en küçük kişi 3 aylık Süleyman'dır. Köyde 17 farklı isim kaydedilmiş olup, en çok kullanılan isim Mehmet'tir. 17 kişi Mehmet ismini taşımaktadır. Köyde yaşayan 43 kişi orta, 3 kişi ise uzun boyludur. 11 kişi kara sakallı, 13 kişi kır sakallı, 2 kişi kumral sakallı, bir kişi sarı bıyıklıdır. 17 kişi çiftçilikle meşgul olup, 3 kişi tımarlı süvariden emeklidir (BOA, s. 6-8).

4.3 Çanakçı Köyü

Çanakçı köyünün toplam nüfusu 37 kişidir. Kayıtlı olan ilk kişi köyün imamı, 80 yaşındaki Sivaslıoğlu Halil'dir. Köyün en yaşlısı 80 yaşındaki Sivaslıoğlu Halil ve Yörük Süleymanoğlu Çiftçi İbrahim'dir. Köyün en küçüğü 1 yaşındaki Hacı Ali'dir. Köyde 12 farklı isim kaydedilmiş olup, bunların içerisinde en çok kullanılanı Ömer ismidir. 8 kişi Ömer ismini taşımaktadır. Köyde 26 kişi orta, 3 kişi uzun boyludur. 11 kişi kara sakallı, 5 kişi kır sakallı, 7 kişi ter bıyıklıdır. Köyde 12 kişi çiftçilikle meşguldür. Defterde, ikinci

muhtarın manevi ođlu, 20 yařındaki Mehmet'in askere gittiđi belirtilmiřtir (BOA, s. 8-9).

4.4 İđdecik Ky

İđdecik kynn toplam nfusu 31 kiřidir. İlk sıraya 40 yařındaki, kyn muhtarı Acemođlu Bektař yazılmıřtır. Kyn en yařlısı, 65 yařındaki Veliođlu ifti Ař Veli'dir. Kyn en genci Hseyin olup 1 yařındadır. Kyde 10 farklı isim kaydedilmiř olup en ok kullanılan isim Mehmet'ir. Kyde yařayan 6 kiři Mehmet ismini tařımaktadır. En ok kullanılan ikinci isim ise Ali'dir. Kyde yařayan 5 kiři Ali ismini tařımaktadır. Kyde yařayan 24 kiři orta boylu, 6 kiři kara sakallı, 2 kiři kır sakallı, 6 kiři ter bıyıklı, 3 kiři kumral sakallıdır. 10 kiři iftilikle meřguldr. Kayıtlı olan bir kiřinin askerden izinli olarak geldiđi belirtilmiřtir (BOA, s. 9-10).

4.5 Knbet Ky

Knbet kynn toplam nfusu 50 kiřidir. Kyn ilk sırasına ky muhtarı ve imamı olan Balkızıođlu Cafer yazılmıřtır. Kyn en yařlısı Bektař Sipahiođlu 80 yařındaki m Muharrem'dir. Kyn en genci 1 yařındaki Velet'tir. Kyde 14 farklı isim kaydedilmiř olup en ok kullanılan isim Mehmet'tir ve 10 kiři bu ismi tařımaktadır. 32 kiři orta boyludur. 8 kiři kara, 11 kiři kır, 3 kiři kumral sakallı olup, 3 kiři de ter bıyıklıdır. 10 kiři iftilikle meřguldr (BOA, s. 10).

4.6 Sarıokz Ky

Sarıokz kynn toplam nfusu 13 kiřidir. Kyn ilk sırasına kyn muhtarı, 60 yařındaki Derviřođlu ifti Hseyin yazılmıřtır. Kayıttan, kyn muhtarı Derviřođlu ifti Hseyin ile Kadriođlu ifti mer'in en yařlı kiřiler olduđu anlařılmaktadır. Kyde 8 farklı isim kaydedilmiř olup en ok kullanılan isim Hseyin'dir. Kyde yařayan 8 kiři orta, 2 kiři uzun boyludur. 2 kiři kara, 2 kiři kır sakallıdır ve 2 kiři ter bıyıklı, 2 kiři sarı bıyıklıdır. Kyde yařayan 10 kiřinin iftilikle meřgul olduđu anlařılmaktadır (BOA, s. 10).

4.7 Yalanı Ky

Yalanı kynn toplam nfusu 20 kiřidir. Kyn ilk sırasına ky muhtarı, 45 yařındaki Osman Kethdaođlu ifti Abdullah yazılmıřtır. Kyn en yařlısı, 57 yařındaki Aliođlu ifti Mehmet'tir. Kyde 10 farklı isim kaydedilmiř bunların iinde en ok kullanılanı

Ömer isimdir. Fiziksel özellikler olarak köyde yaşayan 10 kişi orta, 2 kişi uzun boyludur. 1 kişi kara, 4 kişi kır sakallı; 3 kişi ter, bir kişi sarı bıyıklıdır. Köyde 7 kişi çiftçilikle meşguldür (BOA, s. 10-12).

4.8 Hocabey Köyü

Hocabey köyünün toplam nüfusu 90 kişidir. Köyün ilk sırasına 35 yaşındaki, köyün imamı Şatıroğlu Çiftçi Mehmet kaydedilmiştir. Köyün en yaşlısı 55 yaşındaki İmamoğlu Çiftçi Mustafa'dır. Köyde 16 farklı isim kaydedilmiş olup en fazla kullanılan Mehmet'tir. Köy ahalisinden 42 kişi orta, 2 kişi uzun boyludur. 5 kişi kara, 13 kişi kır, 7 kişi kumral sakallı olup, 13 kişi ter bıyıklıdır. Köyde 25 kişi çiftçilikle meşguldür. Defter kaydından, bir kişinin askere gittiği anlaşılmaktadır. Ayrıca bir kişi de "*Şambayadı aşiretindedir*" diye kaydedilmiştir (BOA, s. 12-14).

4.9 Kadı Köyü

Kadı köyünün toplam nüfusu 80 kişidir. Köyün ilk sırasına 50 yaşındaki, köyün muhtarı Kocamahmutoğlu Çiftçi İbrahim kaydedilmiştir. Köyün en yaşlısı 90 yaşındaki Caniklioğlu Çiftçi Ömer'dir. Köyde 13 farklı isim kaydedilmiş olup en çok kullanılan isim Mehmet'tir. 50 kişi orta, bir kişi uzun boyludur. 19 kişi kara, 4 kişi kır, bir kişi kumral sakallıdır. 12 kişi de ter bıyıklıdır. 15 kişi çiftçilikle meşguldür. Bir kişi ise asker olarak kaydedilmiştir (BOA, s. 14-16).

4.10 Güdül Kavak Köyü

Güdül Kavak köyünün toplam nüfusu 9 kişidir. Köyün ilk sırasına 35 yaşındaki Muhtar Karaalioğlu Çiftçi Yusuf kaydedilmiştir. Köyün en yaşlısı 75 yaşındaki Etmekçioğlu Çiftçi Hasan'dır. Köyde 7 farklı isim kaydedilmiş, en çok kullanılan ikinci bir isim tekrarı kaydedilmemiştir. Bunlar Bektaş, Hasan, Hüseyin, Mehmed, Yusuf, Zülfikâr ve Mustafa'dır. Ayrıca 3 kişi kısa, 5 kişi orta boyludur. 1 kişi kara, 1 kişi kır sakallı olarak kaydedilmiştir. Köyde 3 kişi çiftçilikle meşguldür (BOA, s. 16-17).

4.11 Sarı Tekke Köyü

Sarı Tekke köyünün toplam nüfusu 31 kişidir. Köyün ilk sırasına 60 yaşındaki, köyün muhtarı Kanberoğlu Haydar kaydedilmiştir. Köyün en yaşlısı 70 yaşındaki Çiftçi Bektaş'tır. Köyün en gençleri 1 yaşındaki Hasan ve Ali'dir. Köyde 10 farklı isim kaydedilmiş olup en çok kullanılan isimler; üçer tekrar ile Ali, Hasan, Hüseyin ve

Mehmet'tir. 13 kişi orta, 2 kişi uzun boyludur. 6 kişi kara, 3 kişi kır sakallı, 1 kişi sarı bıyıklıdır. Köyde yaşayan 7 kişi çiftçilikle meşguldür (BOA, s. 17).

4.12 Kıvrıl Köyü

Kıvrıl köyünün toplam nüfusu 60 kişidir. Köyün ilk sırasına 50 yaşındaki, köyün imamı Mustafa kaydedilmiştir. Köyün en yaşlısı 60 yaşında olup, köyün ikinci muhtarı Çerçioğlu Çiftçi Ahmet'tir. Köyün en genci 1 yaşındaki İbrahim'dir. Köyde 15 farklı isim kullanılmış olup en çok kullanılan isim Mehmet'tir. Köyde yaşayan 8 kişi bu ismi taşımaktadır. Fiziksel özellikler olarak köyde 36 kişi orta, 1 kişi uzun boyludur. 12 kişi kara, 7 kişi kır, 2 kişi kumral sakallı; 9 kişi ter, 2 kişi de sarı bıyıklıdır. Köyde yaşayan 16 kişinin çiftçilikle meşgul olduğu ve 3 kişinin ise tımarlı asker olduğu belirtilmiştir (BOA, s. 17).

4.13 Can Abdal Köyü

Can Abdal köyünün toplam nüfusu 30 kişidir. Köyün ilk sırasına 45 yaşındaki, köyün muhtarı Karşlıoğlu Çiftçi İsmail yazılmıştır. Köyün en yaşlısı 80 yaşında olup ak sakallı Haydar'dır. Köyün en genci 1 yaşındaki Hasan'dır. Köyde 9 farklı isim kullanılmış olup en çok kullanılan isim Ali'dir. 4 kişi bu ismi taşımaktadır. 2 kişi uzun, 15 kişi orta, bir kişi kısa boyludur. 5 kişi kara, 5 kişi kır, 2 kişi kumral sakallı; 3 kişi ter bıyıklı, 2 kişi sarı bıyıklıdır. Köyde 11 kişi çiftçilikle, 1 kişi çobanlıkla meşguldür. Bir kişi asker olarak kaydedilmiştir (BOA, s. 17-19).

4.14 Ağcakışla Köyü

Ağcakışla köyünün toplam nüfusu 175 kişidir. Köyün ilk sırasına 35 yaşındaki, köyün imamı Ateşoğlu Monla Ömer kaydedilmiştir. Köyün en yaşlısı köy muhtarının babası Kaba Mahmut olup 125 yaşındadır. Köyün en genci olarak 1 yaşında 11 kişi kaydedilmiştir. Köyde 15 farklı isim kaydedilmiş olup, en fazla kullanılan ismin Mehmet olduğu ve 27 kişinin bu ismi kullandığı görülmüştür. 94 kişi orta, 2 kişi uzun boyludur. 17 kişi kara, 16 kişi kır, 10 kişi de kumral sakallıdır. 4 kişi sarı bıyıklı, 20 kişi ter bıyıklıdır. Köyde 30 kişi çiftçilikle, 1 kişi çobanlıkla, 5 kişi de rençberlikle meşguldür. Köyde yaşayan 10 yaşındaki Ahmet yekçeşm'dir (BOA, s. 19-23).

4.15 Yahyalı Köyü

Yahyalı köyünün toplam nüfusu 159 kişidir. İlk sıraya köyün imamı, 40 yaşındaki Mahmutoğlu Süleyman kaydedilmiştir. Köyün en yaşlısı İmamoğlu İsmail olup 80 yaşındadır. Köyün en genci 1 yaşındaki Hıdır'dır. Köyde 19 farklı isim kullanılmış olup en çok kullanılan isim Mehmet'tir. 21 kişi bu isimle kaydedilmiştir. 95 kişi orta boyludur. 15 kişi kara, 12 kişi kır, 11 kişi de kumral sakallıdır. 4 kişi sarı bıyıklı, 20 kişi ter bıyıklıdır. Köyde 6 kişi çiftçilikle meşguldür. Kayıtlardan, bir kişinin yeni tezkeresini alıp gelmiş olduğu ve bir kişinin de yeni askere gittiği anlaşılmaktadır (BOA, s. 23-27).

4.16 Mezraa Köyü

Mezraa köyünün toplam nüfusu 28 kişidir. Köyün ilk sırasına 45 yaşındaki, köyün muhtarı Karamustafaoğlu Yusuf yazılmıştır. Köyün en yaşlısı 65 yaşındaki Çolakoğlu Hızır'dır. Köyün en genci olarak 1 yaşında 4 kişi kaydedilmiştir. Köyde 8 farklı isim kullanılmış olup en çok kullanılan iki isim Hasan ve Hüseyin'dir. Dörder kişi Hasan ve Hüseyin isimlerini taşımaktadır. 15 kişi orta boylu, 5 kişi kara ve 4 kişi kır sakallı, bir kişi de ter bıyıklıdır. Köyde 2 kişi çiftçilikle meşguldür (BOA, s. 27-28).

4.17 Kale Köyü

Kale köyünün toplam nüfusu 56 kişidir. İlk sıraya 55 yaşındaki, köyün muhtarı Karaoğlanoğlu Mehmet kaydedilmiştir. Köyün en yaşlısı 80 yaşında olup Monlaalioğlu Hüseyin'dir. Köyün en genci 3 yaşındaki Abdullah'tır. Köyde 13 farklı isim kullanılmıştır. En çok kullanılan isim Mehmet olup 5 kişi bu ismi taşımaktadır. 32 kişi orta, 2 kişi uzun boyludur. 6 kişi kara, 72 kişi kır, 2 kişi kumral sakallı, 9 kişi de ter bıyıklıdır. Köyde 3 kişi çiftçilikle, 1 kişi de rençberlikle meşguldür. Köyde yaşayan 16 yaşındaki Ahmet yekçeşm'dir. Köyün muhtarı Karaoğlanoğlu Mehmet ile birlikte 18 kişi *Aşudi* reâyâsındandır (BOA, s. 28-29).

4.18 Beyyurdu Köyü

Beyyurdu köyünün toplam nüfusu 79 kişidir. Köyün imamı 35 yaşında olup ilk sıraya kaydedilmiştir. Köyün en yaşlısı 70 yaşında olup, aynı zamanda köyün muhtarı Velioğlu Musa'dır. Köyün en genci ise 1 yaşındaki Ali ve Mürteza'dır. Köyde 17 farklı isim kullanılmıştır. En çok kullanılan isim Mehmet olup 8 kişi bu isimle kaydedilmiştir. 49 kişi orta, 2 kişi uzun boyludur. 12 kişi kara, 11 kişi kır, 8 kişi kumral sakallı; 5 kişi ter

bıyıklı, 2 kişi de sarı bıyıklıdır. Köyde 9 kişi çiftçilikle, 2 kişi de çobanlıkla meşguldür. Köyde yaşayan 23 yaşındaki Bali isimli bir kişi askere gitmiştir (BOA, s. 29-31).

4.19 Alaman Köyü

Alaman köyünün toplam nüfusu 39 kişidir. İlk sıraya köyün imamı, 35 yaşındaki Haliloğlu Mehmet yazılmıştır. Köyün en yaşlısı 80 yaşındaki Kadrifakıoğlu Bektaş'tır. Köyün en genci ise 1 yaşındaki Halil'dir. Köyde 9 farklı isim kullanılmıştır. En çok kullanılan isimler Ali ve Hüseyin olup dörder kişi bu isimle kaydedilmiştir. Fiziksel özellikler olarak 28 kişi orta orta boyludur. 4 kişi kara, 5 kişi kır sakallı; 7 kişi ter, 1 kişi de sarı bıyıklıdır. Köyde 10 kişi çiftçilikle meşguldür (BOA, s. 31-32).

4.20 Örtülü Köyü

Örtülü köyünün toplam nüfusu 36 kişidir. İlk sıraya 50 yaşındaki Ağcaoğlu Cuma kaydedilmiştir. Köyün en yaşlısı 80 yaşındaki Murtezaoğlu Mehmet'tir. Köyün en genci de 2 yaşındaki Ali'dir. Köyde 14 farklı isim kaydedilmiş olup, en çok kullanılan isimler Mehmet, Ahmet, Hüseyin ve Mustafa'dır. Dörder kişi bu isimleri taşımaktadır. 19 kişi orta, 1 kişi uzun boyludur. 4 kişi kara ve 3 kişi kır sakallı, 7 kişi ise ter bıyıklıdır. Köyde 6 kişi çiftçilikle meşguldür. Köyde kayıtlı bulunan 5 yaşındaki Mustafa, babası ölmüş olabileceğinden tımarlı sipahiden emekli olmuştur (BOA, s. 32-33).

4.21 Taraklı Köyü

Taraklı köyünün toplam nüfusu 14 kişidir. Köyün ilk sırasına 55 yaşındaki, köyün muhtarı Karavelioğlu Yusuf yazılmıştır. Köyün en yaşlısı ak sakallı Ali olup 60 yaşındadır. Köyün en genci olan Mehmet 2 yaşındadır. Köyde 5 farklı isim kaydedilmiştir. En çok kullanılan isim Mehmet olup 6 kişi bu ismi taşımaktadır. 9 kişi orta boyludur. 2 kişi kara, 2 kişi kır sakallı; 1 kişi ter ve 3 kişi de sarı bıyıklıdır. Köyde 3 kişi çiftçilikle meşguldür (BOA, s. 33).

4.22 Beyli Hasan Köyü

Beyli Hasan köyünün toplam nüfusu 25 kişidir. İlk sıraya köyün hem muhtarı hem de imamı olan, 70 yaşındaki, ulemadan Aydınoğlu İbrahim Efendi kaydedilmiştir. Köyün en yaşlısı 100 yaşındaki Kiziroğlu Kara Mustafa'dır. Köyün en genci ise 1 yaşındaki Hamza'dır. Köyde 14 farklı isim kaydedilmiştir. En çok kullanılan isim Mehmet ve Ahmet olup, dörder kişi bu ismi taşımaktadır. 1 kişi kısa, 31 kişi orta boyludur. 7 kişi

kara, 3 kişi kumral, 7 kişi kır sakallıdır. 6 kişi ter bıyıklı, 2 kişi de sarı bıyıklıdır. Köyde 10 kişi çiftçilikle meşguldür (BOA, s. 33-34).

4.23 Ağcasu Köyü

Ağcasu köyünün toplam nüfusu 25 kişidir. Köyün ilk sırasına 50 yaşındaki, köyün muhtarı İmamoğlu Monla Mehmet yazılmıştır. Köyün en yaşlısı 69 yaşında olup, Zile yürüğünden Karaalioğlu Çiftçi Süleyman'dır. Köyün en gençleri olarak, 2 yaşında olan Süleyman, İsa, Abdullah ve Yusuf olmak üzere 4 kişi yazılmıştır. Köyde 11 farklı isim kaydedilmiş olup en çok kullanan isim Mehmet'tir. 5 kişi bu ismi taşımaktadır. 16 kişi orta boyludur. 5 kişi kara ve 3 kişi kır sakallı, 4 kişi de ter bıyıklıdır. Köyde 5 kişi çiftçilikle meşguldür. Köyün en yaşlısı Karaalioğlu Çiftçi Süleyman ile birlikte 7 kişi Zile yürüğündendir. Bir kişinin askerde olduğu kaydedilmiştir (BOA, s. 34-35).

4.24 Kavak Köyü

Kavak köyünün toplam nüfusu 34 kişidir. Köyün ilk sırasına 55 yaşındaki, köyün muhtarı Sarıhüseyinoğlu Ali yazılmıştır. Köyün en yaşlıları 2 kişi olup, 60 yaşındaki Sarıhüseyinoğlu Çiftçi Hüseyin ile Hamzaoğlu Çiftçi Mustafa'dır. Köyün en gençleri 1 yaşındaki, İsmail isminde 2 kişidir. Köyde 10 farklı isim kaydedilmiş olup en çok kullanılan isim Hüseyin'dir. 4 kişi bu ismi taşımaktadır. 23 kişi orta, 1 kişi uzun boyludur. 9 kişi kara, 3 kişi kır sakallı; 3 kişi ter, bir kişi sarı bıyıklıdır. Köyde 7 kişi çiftçilikle, 1 kişi rençberlikle meşguldür. Köyde yaşayan 1 kişi yekçeşm'dir. 25 yaşındaki Mustafa askerliğini yapmış ve tezkeresini almıştır (BOA, s. 35-36).

4.25 İğdiş Köyü

İğdiş köyünün toplam nüfusu 106 kişidir. Köyün ilk sırasına köyün muhtarı, 45 yaşındaki Kadrioğlu Kadri yazılmıştır. Köyün en yaşlısı 85 yaşındaki Kakaroğlu Çiftçi Veli'dir. Köyün en genci 1 yaşındaki 2 kişi olup, isimleri Bektaş ve Musa'dır. Köyde 15 farklı isim kaydedilmiştir. En çok kullanılan isim Mehmet olup 11 kişi bu ismi taşımaktadır. 1 kişi kısa, 63 kişi orta, 2 kişi uzun boyludur. 12 kişi kara, 9 kişi kır, 9 kişi kumral sakallı; 18 kişi ter, 1 kişi de sarı bıyıklıdır. Köyde 18 kişi çiftçilikle, 1 kişi de rençberlikle meşguldür. Köyde yaşayan bir kişi Rişvan taifesinden *Dalyanlı* aşiretindedir (BOA, s. 35-38).

4.26 Tacirli Köyü

Tacirli köyünün toplam nüfusu 49 kişidir. Köyün ilk sırasına 55 yaşındaki, köyün muhtarı İsaoglu Ali yazılmıştır. Köyün en yaşlıları 85 yaşındaki İsaoglu Kara Musa ile Esefoğlu Murteza'dır. Köyün en gençleri ise 1 yaşındaki Hasan, Ali ve İbrahim'dir. Köyde 15 farklı isim kaydedilmiştir. En çok kullanılan isim Ali olup 6 kişi bu ismi taşımaktadır. 2 kişi kısa, 26 kişi orta boyludur. 3 kişi kara, 5 kişi kır, 5 kişi kumral sakallı, 3 kişi ter bıyıklıdır. Köyde 4 kişi çiftçilikle meşguldür. Köyün muhtarı ile birlikte 11 kişi *Aşudi* reâyâsındandır (BOA, s. 38-40).²

4.27 İlyas Hacılı Köyü

İlyas Hacılı köyünün nüfusu 81 kişidir. Köyün ilk sırasına 40 yaşındaki, köyün muhtarı Zabuhüseynoğlu Mehmet kaydedilmiştir. Köyün en yaşlısı 70 yaşındaki Kürkçüoğlu Çiftçi Hasan'dır. Köyün en gençleri 1 yaşındaki Ali ve Musa'dır. Köyde 15 farklı isim kaydedilmiştir. En çok kullanılan isimler Mustafa ve Mehmet isimleri olup beşer kişi bu isimleri taşımaktadır. 1 kişi kısa, 53 kişi orta, 2 kişi uzun boyludur. 15 kişi kara, 7 kişi kır, 3 kişi kumral sakallı; 11 kişi ter, 2 kişi de sarı bıyıklıdır. Köyde 10 kişi çiftçilikle meşguldür (BOA, s. 39-40).

4.28 Alaçayır Köyü

Alaçayır köyünün toplam nüfusu 37 kişidir. İlk sıraya köyün muhtarı, 35 yaşındaki Melekoğlu Çiftçi Veli kaydedilmiştir. Köyün en yaşlısı Uzunoğlu Çiftçi Mehmet'tir. Köyün en genci 1 yaşındaki İbrahim'dir. Köyde 14 farklı isim kaydedilmiştir. En çok kullanılan isim Hüseyin olup 6 kişi bu ismi taşımaktadır. 22 kişi orta boyludur. 8 kişi kara, 4 kişi kır, 3 kişi kumral sakallı, 4 kişi de ter bıyıklıdır. Köyde 9 kişi çiftçilikle meşguldür. Köyde yaşayan 2 kişi *Aşudi* reâyâsındandır (BOA, s. 40-41).

4.29 Çakal Köyü

Çakal köyünün toplam nüfusu 67 kişidir. İlk sıraya köyün muhtarı, 45 yaşındaki Döndüoğlu Mahmut kaydedilmiştir. Köyün en yaşlısı Memişoğlu Çiftçi Süleyman olup 65 yaşındadır. Köyün en genci 1 yaşındaki Hüseyin'dir. Köyde 15 farklı isim kaydedilmiştir. En çok kullanılan isimler Hüseyin ve Mehmet olup yedişer kişi bu isimleri

² 39-40. sayfalar arasında 42 kişi karye adı belirtilmeden kaydedilmiştir.

taşımaktadır. 37 kişi orta boyludur. 14 kişi kara, 5 kişi kır, 5 kişi kumral sakallı; 2 kişi ter, 1 kişi de sarı bıyıklıdır. Köyde 14 kişi çiftçilikle, 1 kişi de rençberlikle meşguldür. Köyde yaşayan 18 kişi *Aşudi* reâyâsındandır (BOA, s. 41-42).

4.30 Otluk Köyü

Otluk köyünün toplam nüfusu 32 kişidir. Köyün ilk sırasına 45 yaşındaki Muhtar Emirlioğlu Çiftçi Hasan yazılmıştır. Köyün en yaşlısı 65 yaşındaki Oğlakçioğlu Çiftçi Mehmet olup, bu yaşta olan 3 kişi daha kaydedilmiştir. Bunlar sırasıyla Kasımoğlu Rençber, Ömeroğlu Çiftçi Musa ve Mahmutoğlu Çiftçi Sadık'tır. Köyün en genci 2 yaşındaki Mehmet'tir. Köyde 12 farklı isim kaydedilmiş olup en çok kullanılan isim Hasan'dır. 4 kişi bu ismi taşımaktadır. Köyde 22 kişi orta boyludur. 1 kişi kara, 3 kişi kır, 3 kişi kumral sakallı; 5 kişi ter, 1 kişi de sarı bıyıklıdır. Köyde 7 kişi çiftçilikle, 1 kişi rençberlikle meşguldür (BOA, s. 42-44).

4.31 Orta Köyü

Orta köyünün toplam nüfusu 379 kişidir. Orta köyü, Emlak kazasının en kalabalık köyüdür. İlk sıraya köyün 62 yaşındaki imamı Aliefendioğlu Hüseyin yazılmıştır. Köyün en yaşlısı 75 yaşındaki Elbendoğlu Çiftçi Musa'dır. En küçük yaşta kayıtlı olan kişi 1 aylık Abidin'dir. Köyde 18 farklı isim kaydedilmiştir. En çok kullanılan isim Ali olup 38 kişi bu ismi taşımaktadır. En çok kullanılan ikinci isim Mehmet olup 36 kişi bu ismi taşımaktadır. 3 kişi kısa, 205 kişi orta, 8 kişi uzun boyludur. 43 kişi kara, 44 kişi kır, 15 kişi kumral sakallı; 6 kişi sarı bıyıklı ve 48 kişi de ter bıyıklıdır. Köyde 82 kişi çiftçilikle, 9 kişi de rençberlikle meşguldür. Köyde isimleri yazılı olan kişiler, sancaktan başka *Aşudi* reâyâsındandır (BOA, s. 45-54).

4.32 Öyük Köyü

Öyük köyünün toplam nüfusu 162 kişidir. İlk sıraya köyün 30 yaşındaki imamı Hüseyinoğlu Seyyid Molla kaydedilmiştir. Köyün en yaşlıları 65 yaşındaki Haydaroğlu Çiftçi Mehmet ile Budakoğlu Rençper Hüseyin'dir. Köyün en küçüğü 6 aylık Veli'dir. Köyde 15 farklı isim kaydedilmiştir. En çok kullanılan isim Mehmet olup 14 kişi bu ismi taşımaktadır. 1 kişi kısa, 72 kişi orta, 18 kişi uzun boyludur. 26 kişi kara, 12 kişi kır, 7 kişi kumral sakallı, 13 kişi de ter bıyıklıdır. Köyde 36 kişi çiftçilikle, 6 kişi rençberlikle meşguldür (BOA, s. 54-58).

4.33 Viranyurt Köyü

Viranyurt köyünün toplam nüfusu 35 kişidir. Köyün ilk sırasına 55 yaşındaki, köyün muhtarı Tokmakoğlu Ali kaydedilmiştir. Köyün en yaşlıları 70 yaşında olup, bunlar; Topal İsmailoğlu İsmail, Kocamanoğlu Mustafa ve yekçeşm Burçaloğlu Çiftçi Ali'dir. Köyün en genci 2 yaşındaki Mustafa'dır. Köyde 9 farklı isim kullanılmış olup en çok kullanılan isim Ali'dir. 7 kişi bu ismi taşımaktadır. 22 kişi orta, 1 kişi uzun boylu; 4 kişi kara, 2 kişi kır, 3 kişi kumral sakallı; 1 kişi sarı ve 3 kişi ter bıyıklı olarak belirtilmiştir. Köyde 4 kişi çiftçilikle, 1 kişi rençberlikle meşguldür. Köyde yaşayan 2 kişi yekçeşm'dir. Bir kişi askerliğini bitirip, tezkeresini alıp gelmiştir. Köyde 1 kişi *Mamalu* aşiretinden, 2 kişi de *Tülek* aşiretindedir (BOA, s. 58-59).

4.34 Kürd Arab Osman Nâm-ı Diğer Çanakçı Köyü

Çanakçı köyünün toplam nüfusu 36 kişidir. İlk sıraya 60 yaşındaki, köyün muhtarı Araposmanoğlu Hasan yazılmıştır. Köyün en yaşlısı ikinci muhtar, 95 yaşındaki Kürt İsmail'dir. Köyün en genci 1 yaşındaki Zülfikâr'dır. Köyde 8 farklı isim kullanılmış olup, en çok kullanılan isimler Ali ve Hüseyin'dir. Dörder kişi bu isimleri taşımaktadır. 25 kişi orta boyludur. 4 kişi kara, 2 kişi kır, 3 kişi kumral sakallı; 5 kişi ter, 1 kişi de sarı bıyıklıdır. Köyde 8 kişi çiftçilikle, 1 kişi çobanlıkla, 1 kişi rençberlikle meşguldür (BOA, s. 59).

4.35 Mescidli Köyü

Mescidli köyünün toplam nüfusu 19 kişidir. İlk sıraya 55 yaşındaki, köyün muhtarı Tokmakoğlu Ali yazılmıştır. Köyün en yaşlısı 70 yaşındaki Çilhaliloğlu Mustafa'dır. Köyün en genci 2 yaşındaki Hasan'dır. Köyde 9 farklı isim kullanılmıştır. En çok kullanılan isim Ahmet olup 4 kişi bu ismi taşımaktadır. 9 kişi orta, 3 kişi uzun boyludur. 2 kişi kır, 4 kişi kumral sakallı, 4 kişi de ter bıyıklıdır. Köyde 1 kişi çiftçilikle meşguldür (BOA, s. 59).³

4.36 Sivrialan Köyü

Sivrialan köyünün toplam nüfusu 145 kişidir. İlk sıraya 30 yaşındaki, köyün imamı İbrahimioğlu Ahmet yazılmıştır. Köyün en yaşlısı 115 yaşındaki Altıkarışoğlu Hüseyin'dir. Köyün en gençleri 1 yaşındaki Hüseyin, İsmail, Ali, Mustafa ve

³ 59-60. sayfalar arasında isimsiz, 32 nüfuslu 17 hane kaydedilmiştir.

Hüseyin'dir. Köyde 17 farklı isim kaydedilmiş olup, bunlardan en fazla Ali ismi kullanılmıştır. 17 kişi bu ismi taşımaktadır. 7 kişi kısa, 6 kişi uzun boyludur. 26 kişi kara, 15 kişi kır, 6 kişi kumral sakallı, 19 kişi de ter bıyıklıdır. Köyde 26 kişi çiftçilikle, 1 kişi de çobanlıkla meşguldür. Kayıtlardan, bir kişinin asker kaçağı olduğu anlaşılmaktadır (BOA, s. 60-63).

4.37 Bulhasan Köyü

Bulhasan köyünün toplam nüfusu 35 kişidir. İlk sıraya 40 yaşındaki, köyün muhtarı Osmanfakıoğlu Mehmet yazılmıştır. Köyün en yaşlısı 70 yaşındaki Keto Musa'dır. Köyün en gençleri 1 yaşındaki Ali Osman Seyf Ali ve Musa'dır. Köyde 13 farklı isim kullanılmış olup bunlardan en çok kullanılanı Halil'dir. 3 kişi bu ismi taşımaktadır. 15 kişi orta, 4 kişi uzun boylu; 3 kişi kara, 1 kişi kır, 3 kişi kumral sakallı; 1 kişi ter, 1 kişi de sarı bıyıklıdır. Köyde 7 kişi çiftçilikle meşguldür. Köyde yaşayan 18 yaşındaki Hüseyin askere gitmiştir (BOA, s. 63-64).

4.38 Alakilise Köyü

Alakilise köyünün toplam nüfusu 54 kişidir. İlk sıraya 40 yaşındaki, köyün muhtarı Süleymanoğlu Mehmet yazılmıştır. Köyün en yaşlısı 60 yaşındaki Kürtalioğlu Ali ile Kürtalioğlu Çiftçi İbiş'tir. Köyün en gençleri 1 yaşındaki Hamza, Yusuf Osman ve Hüseyin'dir. Köyde 13 farklı isim kullanılmış olup, bunlardan en çok kullanılanı Ali ismidir. 10 kişi bu ismi taşımaktadır. 28 kişi orta, 2 kişi uzun boylu; 5 kişi kara, 5 kişi kır sakallı; 6 kişi ter, 2 kişi de sarı bıyıklıdır. Köyde 9 kişi çiftçilikle, 1 kişi de rençberlikle meşguldür. Köyde yaşayan 18 yaşındaki Mehmet askere gitmiştir. 65 yaşındaki Âmâ Hasan ile 28 yaşındaki Karamehmetoğlu Ali *Gümüшкеş* reâyâsındandır (BOA, s. 64-65).

4.39 Keklice Köyü

Keklice köyünün toplam nüfusu 40 kişidir. İlk sıraya 35 yaşındaki, köyün muhtarı Alikethüdaoğlu Yusuf yazılmıştır. Köyün en yaşlısı 60 yaşındaki Mefluç Bekir ile Rumalioğlu Abdülkerim'dir. Köyün en gençleri ise 1 yaşındaki Musa, Ahmet, Ali ve Ömer'dir. Köyde 13 farklı isim kullanılmış olup bunlardan en çok Ali ismi kaydedilmiştir. Beşer kişi bu ismi taşımaktadır. Fiziksel özelliklere gelince; 20 kişi orta, 2 kişi uzun boyludur. 7 kişi kara, 7 kişi kır sakallı; 4 kişi ter, 1 kişi de sarı bıyıklıdır. Köyde 8 kişi çiftçilikle meşguldür. Köyde kaydı bulunan kişiler *İlyaslı Zekeriya* cemaatinden, bir kişi de *Taburcalı* aşiretindedir (BOA, s. 65-66).

4.40 Çepni Köyü

Çepni köyünün toplam nüfusu 325 kişidir. İlk sıraya 55 yaşındaki, köyün imamı Alaybeyioğlu Hüseyin kaydedilmiştir. Köyün en yaşlısı 90 yaşındaki Alaybeyi sâbık Mehmet Emin'dir. Köyün en gençleri 1 yaşındaki Ömer, Battal, Eyüp ve Bekir'dir. Köyde 20 farklı isim kullanılmış olup en fazla kullanılanı Mehmet ismidir. 38 kişi Mehmet ismini taşımaktadır. 3 kişi kısa, 164 kişi orta, 9 kişi uzun boylu; 43 kişi kara, 26 kişi kır, 15 kişi de kumral sakallıdır. 42 kişi ter bıyıklı, 4 kişi ise sarı bıyıklıdır. Köyde 52 kişi çiftçilikle, 1 kişi çobanlıkla, 1 kişi rençberlikle meşguldür. Köyde kayıtlı bulunan 25 yaşındaki Abdullah askerliğini yapmış, tezkeresini almıştır. Köyde yaşayan Davut Koca, tek başına yaşamaktadır ve evsizdir. 90 yaşındaki Alaybeyi sâbık Mehmet Emin, 55 yaşındaki Köyağasioğlu Halil, 18 yaşındaki Bekir, 15 yaşındaki Ali ve 13 yaşındaki Mehmetbeyoğlu Mehmet, toplamda beş kişi tımar sahibi olup emekli olmuşlardır. 25 yaşındaki Recepoğlu Seyyid Mehmet, tımarlı sipahi askeri olup tımar gelirini tasarruf etmektedir. 35 yaşındaki tımar sahibi Eyüpoğlu İsmail, hamur yoğurucudur (BOA, s. 66-74).

4.41 Eğerci Köyü

Eğerci köyünün toplam nüfusu 114 kişidir. İlk sıraya köyün muhtarı, 40 yaşındaki İsaoglu Çiftçi Bekir yazılmıştır. Köyün en yaşlısı 75 yaşındaki Mevlütoğlu Âmâ Hüseyin'dir. Köyün en gençleri ise 1 yaşında olan Mehmet Ali, Ahmet Seyyid, Mehmet ve Halil'dir. Köyde 14 farklı isim kaydedilmiş olup bunlardan en fazla kullanılanı Mehmet'tir. 26 kişi bu ismi taşımaktadır. 1 kişi kısa, 59 kişi orta, 8 kişi uzun boylu; 14 kişi kara, 7 kişi kır, 15 kişi kumral sakallıdır. 1 kişi sarı bıyıklı, 13 kişi ter bıyıklı olarak kaydedilmiştir. Köyde 29 kişi çiftçilikle meşguldür. Köyde yaşayan 56 yaşındaki Bostancı Hüseyin yekçeşm'dir. 25 yaşındaki Mehmet, 15 yaşındaki Battaloğlu Hasan, 8 yaşındaki Mehmet ve 5 yaşındaki Mustafa evsizdir. Köyde kayıtlı bulunan 22 yaşındaki Ömer askere gitmiştir (BOA, s. 74-77).

4.42 Gürpınar Köyü

Gürpınar köyünün toplam nüfusu 63 kişidir. Köyün ilk sırasına 35 yaşındaki Muhtar Karahasanoğlu Hüseyin yazılmıştır. Köyün en yaşlısı 70 yaşında olup, ikinci muhtar Seyfoğlu Cuma'dır. Köyün en genci 4 yaşındaki Musa'dır. Köyde 13 farklı şahıs ismi kullanılmıştır. Bunlardan en fazla kullanılanı Ali ismi olup 7 kişi bu ismi taşımaktadır. 48 kişi orta, 10 kişi uzun boylu; 11 kişi kara, 7 kişi kır, 6 kişi kumral sakallı; 8 kişi ter, 3 kişi

de sarı bıyıklıdır. Köyde 15 kişi çiftçilikle meşguldür. Köyün muhtarı Karahasanoğlu Hüseyin *Bucak Afşar*'ındandır (BOA, s. 77-78).

4.43 Karaözü Köyü

Karaözü köyünün toplam nüfusu 109 kişidir. İlk sıraya 32 yaşındaki, köyün imamı Süleymanoğlu Murteza yazılmıştır. Köyün en yaşlısı 68 yaşındaki Hamzaoğlu Çiftçi Yan Ali'dir. Köyün en genci 1 yaşındaki Ahmet'tir. Köyde 12 şahısta farklı isim kullanılmış olup en fazla kullanılan isim Ali'dir. 11 kişi bu ismi taşımaktadır. 58 kişi orta, 2 kişi uzun boylu; 12 kişi kara, 10 kişi kır, 10 kişi kumral sakallı; 3 kişi sarı, 12 kişi ise ter bıyıklı olarak kaydedilmiştir. Köyde 28 kişi çiftçilikle, 1 kişi de rençberlikle meşguldür (BOA, s. 78-80).

4.44 Ağcaşar Köyü

Ağcaşar köyünün toplam nüfusu 49 kişidir. İlk sıraya köyün imamı, 44 yaşındaki Molla Abdullah yazılmıştır. Köyün en yaşlısı 65 yaşındaki Şamlıoğlu Rençber Ali'dir. Köyün en gençleri 2 yaşındaki Ömer, Hüseyin ve Ali'dir. Köyde 11 farklı şahıs ismi kullanılmış olup en fazla kaydedilen isim Mehmet'tir. 7 kişi bu ismi taşımaktadır. 1 kişi kısa, 28 kişi orta, 3 kişi uzun boylu; 7 kişi kara, 1 kişi kır, 7 kişi kumral sakallı; 1 kişi sarı, 9 kişi ise ter bıyıklı olarak kaydedilmiştir. Köyde 7 kişi çiftçilikle, 3 kişi rençberlikle meşguldür. Köyde yaşayan 38 yaşındaki Demircioğlu Şaban yekçeşm'dir. Yaşı 22 olarak belirtilen Ali'nin askerde olduğu kaydedilmiştir. Köyde kayıtlı bulunan 35 yaşındaki Murtezaoğlu Çiftçi Halil, Zile yürüğündendir (BOA, s. 81-82).⁴

4.45 Alpözü Köyü

Alpözü köyünün toplam nüfusu 47 kişidir. İlk sıraya 40 yaşındaki, köyün imamı Yakupefendioğlu Selim yazılmıştır. Köyün en yaşlısı 80 yaşındaki, köy muhtarının babası ak sakallı Mustafa'dır. Köyün en gençleri 1 yaşındaki Seyyid Mehmet ile Ali Rıza'dır. Köyde 16 farklı isim kaydedilmiştir. Bunların içinde en fazla kullanılanlar Mehmet ve Osman olup, altışar kişi bu isimleri taşımaktadır. 29 kişi orta, 2 kişi uzun boyludur. 9 kişi kara, 5 kişi kır, 4 kişi kumral sakallı ve bir kişi de sarı bıyıklıdır. Ayrıca 6 kişi ter bıyıklı

⁴ Karye-i Ağcaşar'dan sonra 49 nüfuslu, 15 haneli isimsiz kayıt bulunmaktadır.

olarak belirtilmiştir. Köyde 14 kişi çiftçilikle, 1 kişi de rençberlikle meşguldür (BOA, s. 82-83).

4.46 İnkışla Köyü

İnkışla köyünün toplam nüfusu 216 kişidir. İlk sıraya 43 yaşındaki, köyün imamı Ahmetoğlu Osman Efendi yazılmıştır. Köyün en yaşlısı 75 yaşındaki Kocaoğlu Çiftçi Ali'dir. Köyün en genci 1 aylık Ömer'dir. Köyde 17 farklı isim kullanılmıştır. Bunların içinde en fazla görüleni Mehmet olup 27 kişi bu ismi taşımaktadır. 1 kişi kısa, 87 kişi orta, 16 kişi uzun boylu; 23 kişi kara, 12 kişi kır, 20 kişi kumral sakallı; 25 kişi ter, 5 kişi de sarı bıyıklıdır. Köyde 43 kişi çiftçilikle, 1 kişi çobanlıkla, 4 kişi de rençberlikle meşguldür. Köyde yaşayan 34 yaşındaki İbrahim topaldır. Kaydedilen 18 yaşındaki Ahmet askere gitmiştir. 32 yaşındaki Bıçakçı Yusuf ise *Afşar* aşiretinden gelmiştir (BOA, s. 83-87).

4.47 Sızır Köyü

Sızır köyünün toplam nüfusu 237 kişidir. İlk sıraya köyün imamı ve dersiamı, 49 yaşındaki Mehmet Efendi yazılmıştır. Köyün en yaşlısı olarak 75 yaşındaki Karabıçakoğlu Âmâ İbrahim yazılmıştır. Köyün en küçüğü 2 aylık İbrahim'dir. Köyde 16 farklı isim kaydedilmiş olup, bunların içinde en fazla kullanılanı Mehmet ismidir. 26 kişi bu ismi taşımaktadır. 135 kişi orta, 10 kişi uzun boylu; 41 kişi kara, 20 kişi kır, 32 kişi kumral sakallı ve 3 kişi de sarı bıyıklıdır. Ayrıca 26 kişi ter bıyıklı olarak kaydedilmiştir. Köyde 17 kişi çiftçilikle, 7 kişi rençberlikle meşguldür. 22 yaşındaki Musa topal olarak kaydedilmiştir. Kayıtlı bulunan 25 yaşındaki Süleyman ile 28 yaşındaki Mehmet asker olarak görülmektedir (BOA, s. 88-94).

4.48 Bozok Sancağı Emlak Kazası Köylerinde Aşiretler ve Haremeyn Aşireti

Aşiret, "*kabile*" karşılığında veya daha küçük bir topluluğu ifade etmek için kullanılan Arapça bir kelimedir. Kelime Türkçede ise göçebe unsurlar için kullanılmıştır. Bilhassa Osmanlılar döneminde boyun altındaki, cemaatin üstündeki topluluklara isim olmuştur. Osmanlı belge ve kanunnâmelerinde ise, "*konargöçer*" ya da "*yörük*" olarak yazılmıştır. Göçebe hayat sebebiyle daha çok hayvancılıkla meşgul olmuşlar, merkezî otoritenin zayıfladığı dönemlerde devlet tarafından iskân sürecine tâbi tutulmuşlardır (Halaçoğlu, 1991, s. 9).

Anadolu'da XVI. ve XVII. yüzyıllarda önemli gelişmeler yaşanmış ve doğrudan Anadolu'nun nüfus ve iskân yapısını etkilemiştir. Bozok sancağında 300-350 yıllık bir dönem içinde meydana gelen nüfus ve iskân yapısındaki istikrarsızlık ancak XX. yüzyılın başlarından itibaren az da olsa istikrara kavuşabilmiştir. Osmanlı Devleti'nin bu bölgede hâkim olması ile uzun zamandır süregelen konargöçer hayat, XVI. yüzyılın ortalarından itibaren yerini yerleşik hayata bırakmaya evrilirken, yüzyılın sonlarında kaçınılmaz olan uzun savaş dönemi; şiddet, güvenli ortamın bozulması, nüfus baskısı, iklim değişikliği, hastalıklar gibi sebepler, bu süreci kesintiye uğratmıştır. Bu durum köylerin boşalmasına neden olmuş, ıssızlaşan köyler harabeye dönmüş, bazı köyler de ortadan kalkmıştır (Gülten, 2019, s. 130). Anadolu'da ortaya çıkan bu kargaşaya örnek olması bakımından Celâli İsyanlarının da sonucunda, Ankara'nın 38 köyünden 33'ü bu dönemde boşalmış, nüfus yapısı büyük ölçüde değişmiştir. Erzurum'un köylerinin tamamına yakını Azerbaycan ve Gürcistan'a kaçmak zorunda kalmıştır. Köylerde yaşayan yerleşik aileler, güvenliği sağlanmış kalelere ve şehirlere göç etmişlerdir (Yalçın, 2014, s. 23). Bu istikrarsızlık döneminde kırsalda üretim azalırken, devletin vergi gelirleri de bir hayli düşmüştür (Tunus, 2019, s. 419).

Osmanlı Devleti bu darboğazdan çıkmak için yeni tedbirler almıştır. Bunların başında izlenen yöntem de konargöçerlerin boş ve harap köylere yerleştirilmesi olmuştur. Devlet böylece hem konargöçerlerin hayat tarzları dolayısıyla yerleşik halka zarar vermesini engelleyecek hem de harap ve boş olan iskân merkezlerini canlandırarak, ekilmeyen toprakları tarıma kazandıracaktı. Nihayetinde yerleşikler ile göçerler arasındaki anlaşmazlıklar sona erecek, vergi gelirleri yükselecek ve devletin konargöçerlerden asker toplaması kolaylaşmış olacaktı (Orhonlu, 1987, s. 39-48).

Bozok sancağının Osmanlı dönemindeki iskân süreci aşamalı gerçekleşmiştir. Bu süreç "Konargöçerlerlikten Çiftçiliğe İlk Adım (1529-1576)", "Büyük Kaçgun: Köyler Boşalıyor (1576-1642)" ve "Köylülüğe Yeniden Dönüş: Aşiretlerin İskânı (1642-1831)" şeklinde Sadullah Gülten tarafından sınıflandırılmıştır (Şahbaz, 2020, s. 145).

Osmanlı Devleti, XIX. yüzyıla gelindiğinde merkezî yönetimin klasik yöntemlerinin, konargöçer gruplar üzerinde artık yeterli olmadığını gördü. Sadece vergi tahsili yönüyle değil, güvenlik ve istikrarın sağlanması açısından konargöçerler üzerinde otoriteyi tesis ederek, onları yerleşik hayata geçirmek için "*taltif*" ve "*ceza*" yöntemini uyguladı. Konargöçer aşiretlere mensup istikrarsız grupların yağma ve talan yapma, yol kesme veya mevcut kanunlara riayet etmemelerinden kaynaklanan şikâyetlerde, kendi aşiretleri içinde

saklanma durumları, aşiretleri doğrudan devletin hedefi hâline getiriyordu. Suça ve suçluya dair ortak sorumluluk anlayışından sebeple merkezî hükûmet, doğrudan bütün aşiretleri cezalandırma yoluna gidiyor ve böylece iskân, bir aşiretin kontrol altında tutulmasının aracı hâline geliyordu. Aşiret eşkıyasının cezalandırılmasına karşılık devletin lehine olan hareketlerin ödüllendirilmesi “*taltif*” metodu ile oluyordu. Devletin lehine olan hareketlerin ödüllendirilmesi, kuruluş yıllarından itibaren kullanılan hilat ve yanında bulunan çeşitli hediyelerin takdim edilmesi yöntemi idi. Aşiretlerle kurulan ilişkilerde bağlılığın güçlendirilmesi ve sadakatin artırılması gibi amaçlarla devlet katında rütbe ve nişan verilmekteydi (Akın, 2020, s. 70-72).

2075 numaralı nüfus defterinde Bozok sancağı Emlak kazasında iskân edilmiş Türkmen aşiretlerinin, isimlerini yazdığımız 13 köyde yaşadıklarını tespit etmiş olduk. Hardal köyünde 1 kişi Rişvan aşiretinden, 6 kişi Aşudi reayasından; Hocabey köyünde 1 kişi Şambayadı aşiretinden; Kale köyünde 18 kişi Aşudi reayasından; İğdiş köyünde 1 kişi Rişvan aşiretinden; Tacirli köyünde 11 kişi Aşudi reayasından; Alaçayır köyünde 2 kişi Aşudi reayasından; Çakal köyünde 2 kişi Aşudi reayasından; Orta köyünde 116 kişi Aşudi reayasından; Viranyurt köyünde 1 kişi Memalu aşiretinden, 2 kişi Tülek aşiretinden; Alakilise köyünde 2 kişi Gümüşkeş reayasından; Keklice köyünde 1 kişi Taburcalı aşiretinden; Ağcaşar köyünde 1 kişi Zile yürüğünden; İnkışla köyünde 1 kişi Afşar aşiretindedir.

Osmanlı Devleti’nde Türkmen teşkilatlarının isimleri vergilerinin bağlı olduğu yerlerin adıyla da anılmaktadır. Haremeyn aşireti de kutsal topraklarda bulunan aşiretleri değil, Anadolu’da olup vergileri Haremeyn’e bağlı olan aşiretleri tanımlamak için kullanılmaktadır (Şahin, 2016, s. 284).

Tablo 4. 1 Emlak kazasına bađlı kylerde hane sayısı ve nfus

No	Ky Adı	Hane	Nfus
1	Hardal	69	255
2	Karacaviran	22	79
3	Çanakçı	12	37
4	İğdecik	7	20
5	Knbet	12	31
6	Sarıkz	5	13
7	Yalanı	15	50
8	Hocabey	24	90
9	Kadı	8	31
10	Gdkkavak	17	80
11	Sarı Tekke	30	12
12	Kıvrıl	4	9
13	Can Abdal	19	60
14	Ağcakıřla	175	39
15	Yahyalı	41	159
16	Mezraa	41	109
17	Kale	16	56
18	Beyyurdu	22	79
19	Alaman	11	39
20	rtl	9	36
21	Taraklı	5	14
22	Beyli Hasan	13	55
23	Ağcasu	7	25
24	Kavak	13	34
25	İğdiř	28	106
26	Tacirli	12	49
27	İlyas Hacılı	17	81
28	Alaçayır	11	37
29	Çakal	19	67
30	Otluk	9	32
31	Orta	97	379
32	yk	53	162
33	Viranyurt	12	35
34	Krd Arab Osman Nm-ı Diđer Çanakçı	15	33
35	Mescidli	4	19

Tablo 4. 2 Emlak kazasına baėlı kylerde hane sayısı ve nfus (Tablo 4. 1'in devamı)

No	Ky Adı	Hane	Nfus
36	Sivrialan	36	145
37	Bulhasan	12	35
38	Alakilise	14	54
39	Keklicek	16	40
40	Çepni	87	325
41	Eėerci	33	114
42	Grpınar	31	68
43	Karaz	40	109
44	Aėcaşar	40	109
45	Alpz	13	47
46	İnkışla	63	216
47	Sızır	72	237
	Toplam	1.331	3.911

Tablo 4. 3 Emlak kazasına bađlı köylerde en sık kullanılan isimler

Köy Adı	Ali	Ahmed	Bekir	Bektaş	Halil	Hasan	Hüseyin	Himmet	Hamza	İbrahim
Hardal	18	19	13	2	19	25	35	2	3	1
Karacaviran	6	5	5		6	4	9		4	
Çanakçı	4	1			2				2	3
İğdecik	5	1		1	2	2	3			
Künbet	5	2		1	1	4	1			
Sarıöküz	1						2			
Yalanı	1			1	1		2			
Hocabey	4	4		1	5	7	4		1	
Kadı	2	6	3		3	3	6			
Güdül Kavak				1		1	1			
Sarı Tekke	3	1		1	2	3	3			
Kıvrıl	5	3	1		2	3	2			
Can Abdal	4				1	2	3			
Ağcakışla	16	7		4	3	7	5			
Yahyalı	11	8	1	1	6		13			
Mezraa	3					4	4			
Kale	4	4				4	3			
Beyyurdu	6	4	1	3	2	4	7		1	
Alaman	4	2		2	3	1	4		1	
Örtülü	2	4		2	1	1	4		1	
Taraklı	1					2	1			
Beyli Hasan	3	4	2		3	2	2		1	
Ağcasu	1						1			
Kavak	1			1	1	2	4			
İğdiş	6	5		1	4	4	5			
Tacirli	6	2	2	1		2	5		1	
İlyas Hacilü	4	4	1		3	4	4		2	
Alaçayır	2	1			2	2	6			4
Çakal	6	1		1	2	6	7	1		
Otluk	2	1		1		4	2	1		
Orta	38	13	10	3	12	10	26		2	
Öyük	12	8		2	4	10	12		1	
Viranyurt	7				1	4	1		2	4
K.A.Çanakçı	4					1	4			
Mescidli	2	4				2	1			
Sivrialan	17	12	4	2	7	14	14			
Bulhasan	1		1	2	3	1	1			
Alakilise	10	2			3	1	6		1	
Keklice	5	3	2		3	1	1			
Çepni	12	14	8	3	13	20	13		1	1
Eğerci	5	4	4		4	4	9	5		
Gürpınar	7	3	1	2	4			4		
Karaözü	11	7	2		1	7	6		5	
Ağcaşar	3	2	1		3	2	2			
Alpözü	3	3			2	1	3		1	
İnkışla	13	9	9		7	13	10		2	
Sızır	14	8	8		9	11	13			

Tablo 4. 4 Emlak kazasına bağı köylerde en sık kullanılan isimler (Tablo 4. 3'ün devamı)

Köy Adı	İsmail	Lütfullah	Feyzullah	Ömer	Osman	Recep	Hıdır	Memiş	Mehmed	Murad
Hardal		2	4	19	5				26	4
Karacaviran				4	6	1		1		
Çanakçı				9					1	
İğdecik										
Künbet					1				10	
Sarıöküz				1	1				1	
Yalanı				2	1				1	
Hocabey			1	2	1				15	
Kadı				8	9				17	
Güdül Kavak									1	
Sarı Tekke					1				3	
Kıvrıl			1	1	3				8	
Can Abdal				1					3	
Ağcakışla				12	7				27	
Yahyalı					3	1	1	3	21	1
Mezraa							1		2	
Kale				1	4				5	
Beyyurdu			1					2	8	
Alaman							1			
Örtülü	1		4			1				
Taraklı									6	
Beyli Hasan					1				4	
Ağcasu				2	3			1	5	
Kavak	1								2	
İğdiş				2	2			2	11	
Tacirli									2	1
İlyas Hacılı					2				5	
Alaçayır	2				1				2	
Çakal				1	2				7	
Otluk				1			1		2	
Orta				2	14				36	
Öyük				1	4		1		14	
Viranyurt	1			3	3				3	
K.A.Çanakçı								1	2	
Mescidli								1	1	
Sivrialan					1	1			9	1
Bulhasan				1	2				2	
Alakilise					1				9	
Keklice				4	3				2	
Çepni				15	12		2		38	2
Eğerci				8	3				26	
Gürpınar						2			6	
Karaözü									7	
Ağcaşar			1	4	2				7	
Alpözü				1	6	2			6	1
İnkışla			1	10	18				27	
Sızır				16	17	1			26	1

Tablo 4. 5 Emlak kazasına bađlı köylerde en sık kullanılan isimler (Tablo 4. 3'ün devamı)

Köy Adı	Musa	Süleyman	Yakup	Mikdad	Veli	Yusuf	Seydi	Zülfikar	Mahmud	Mustafa
Hardal	5	13		1	11	5	4		5	17
Karacaviran	1					1			1	
Çanakçı	1					4			1	5
İğdecik					2	1				1
Künbet	3		1		2	3			1	2
Sarıöküz			1						1	1
Yalanı					1	1			1	
Hocabey	1				5	3			1	5
Kadı		2				1			1	9
Güdül Kavak						1		1		1
Sarı Tekke		2			1					2
Kıvrıl		3			2	1			3	5
Can Abdal	1				1					2
Ağcakışla		6	1		3	4			4	11
Yahyalı		3			3	6		1	3	6
Mezraa	1					1				2
Kale	1	3			1	5			2	2
Beyyurdu	1	1			3	3			2	4
Alaman		1								
Örtülü										4
Taraklı						2				
Beyli Hasan	1	1			1	1				2
Ağcasu	1	3			1	1				3
Kavak		1			1					4
İğdiş	3	1			2	1				6
Tacirli	1	2			2	1		1	2	
İlyas Hacilü	2	3				2		2	2	5
Alaçayır		2			1	3			2	2
Çakal	1	6			2				2	6
Otluk	1				1					2
Orta	8	11	2		10	8			8	30
Öyük	3				4	6				4
Viranyurt									1	2
K.A.Çanakçı					2	1		1		
Mescidli	1	1								1
Sivrialan	1	3			6	3			2	2
Bulhasan	2				1	1				1
Alakilise	1	1			1	5				4
Keklicek	3	1				2				1
Çepni	8	7			4	5			4	14
Eğerci	4	6			5				1	9
Gürpınar	2	3			1				1	3
Karaözü	2				2				3	9
Ağcaşar										4
Alpözü		1	1	1		1				4
İnkışla	2	2		6		11			5	15
Sızır	10	8			3				2	18

Tablo 4. 6 Emlak kazasına bağı köylerde Müslim erkek nüfusunun yaş aralığı dağılımı

No	Köyler	Yaş Grubu							Toplam
		1-10	11-20	21-30	31-40	41-50	51-60	61 ve üzeri	
1	Hardal	82	39	19	21	11	9	6	187
2	Karacaviran	24	6	6	4	10	8	1	59
3	Çanakçı	8	6	1	6	5	4	3	33
4	İğdecik	7	2	5	4	4	2	1	25
5	Künbet	18	2	6	5	8	5	1	45
6	Sarıöküz	3	1	2	2		1		9
7	Yalanı	8	2	2	3	3	3		21
8	Hocabey	45	13	4	14	8	4		109
9	Kadı	27	16	7	13	5	6	6	80
10	GüdüL Kavak	1	1	3	2		1	1	9
11	Sarı Tekke	15	1	3	4	4	2	1	30
12	Kıvrıl	23	6	8	8	8	4		57
13	Can Abdal	12	3	1	5	4	4	1	30
14	Ağcakışla	70	26	18	25	13	9	9	170
15	Yahyalı	49	14	17	23	6	6	2	117
16	Mezraa	12	2	2	3	3	3	1	26
17	Kale	21	10	5	4	4	3	1	48
18	Beyyurdu	28	6	8	15	11	7	2	77
19	Alaman	11	6	3	6	1	2	2	31
20	Örtülü	15	4	3	4	3	4	2	35
21	Taraklı	5	1	1	3	1	3		14
22	Beyli Hasan	19	6	6	7	2	3	3	46
23	Ağcasu	10	5	2	3	2	1	1	24
24	Kavak	10	4	9	6	1	3		33
25	İğdiş	32	17	10	17	5	3	5	89
26	Tacirli	19	2	8	5	5	4	2	45
27	İlyas HacıLü	22	9	19	8	4	4	1	67
28	Alaçayır	14	6		7	2	3	2	34
29	Çakal	28	1	5	7	8	2	2	53
30	Otluk	9	4	8	1	2	1	4	29
31	Orta	141	45	29	35	15	24	9	298
32	Öyük	62	9	11	19	9	9	2	121
33	Viranyurt	13	2	9	3	1	2	3	33
34	Nam-ı Diğer Çanakçı	7	6	7	4	2	2	1	29
35	Mescidli	6	4	1	4	1	1	1	18
36	Sivrialan	46	17	17	14	5	4	4	107
37	Bulhasan	12	3	4	5	2	2	1	29
38	Alakilise	26	4	11	2	4	3		50
39	KekliceK	16	5	3	9	2	3		38
40	Çepni	122	42	23	17	10	13	5	232
41	Eğerci	36	9	20	9	4	5	6	89
42	Gürpınar	6	10	20	8	3	7	1	55
43	KaraözLü	39	15	7	17	6	6	3	93
44	Ağcaşar	15	6	7	6	5		1	40
45	AlpözLü	17	7	2	9	3	4	3	45
46	İnkışla	85	29	13	10	16	4	5	162
47	Sızır	75	11	21	26	9	8	5	155

Tablo 4. 7 1834 yılında Emlak kazasında nüfusun fiziksel özellikleri

	Köy Adı	Boy			Sakal			Bıyık		Şabb-İ Emred
		Kısa	Orta	Uzun	Kara	Kır	Kumral	Ter	Sarı	
1	Hardal	4	123	26	39	21	7	46		1
2	Karacaviran		43	3	11	13	2	10	1	
3	Çanakçı		26	3	11	5		7		
4	İğdecik		24		6	2	3	6		
5	Künbet		32	1	8	11	1	3		
6	Sarıöküz		8	2	2	2	1	2		
7	Yalanı		10	2	1	4		3	1	
8	Hocabey		42	2	5	13	7	13	2	
9	Kadı		50	1	19	4	1	12		
10	Güdül Kavak	3	5		1	1				
11	Sarı Tekke		13	2	6	3			1	
12	Kıvrıl		36	1	12	7	2	9	2	
13	Can Abdal	1	15	2	5	5	2	3	2	
14	Ağcakışla		94	2	17	16	10	20	4	
15	Yahyalı		95		15	12	11	20	2	
16	Mezraa		15		5	4		1		
17	Kale		32	2	6	7	2	9		
18	Beyyurdu		49	2	12	11	8	5	2	
19	Alaman		28		4	5		7	1	
20	Örtülü		19	1	4	3		7		
21	Taraklı		9		2	2		1	3	
22	Beyli Hasan	1	31		7	7	3	6	2	
23	Ağcasu		16		5	3		4		
24	Kavak		23	1	9	3		3	1	
25	İğdiş	1	63	2	12	9	9	18	1	
26	Tacirli	2	26		3	6	5	3		
27	İlyas Hacılı	1	53	2	15	7	3	11	2	
28	Alaçayır		22		8	4	3	4		
29	Çakal		37		14	5	5	2	1	
30	Otluk		22		1	3	3	5	1	
31	Orta	3	205	8	43	44	15	48	6	
32	Öyük	1	72	18	26	12	7	19		
33	Viranyurt		22	1	4	5	3	3	1	
34	K.A. Çanakçı		25		4	2	3	5	1	
35	Mescidli		9	3		2	4	4		
36	Sivrialan	7	73	6	26	15	6	19		
37	Bulhasan		15	4	3	1	3	1		
38	Alakilise		28	2	5	5		6	2	
39	Keklice		20	2	7	7		4	1	
40	Çepni	3	164	9	43	26	15	42	4	
41	Eğerci	1	59	8	14	7	15	13	1	
42	Gürpınar		48	10	11	7	6	8	3	
43	Karaözü		58	2	12	10	10	12	3	
44	Ağcaşar	1	28	3	7	1	7	9	1	
45	Alpözü		29	2	9	5	4	6	1	
46	İnkışla	1	87	16	23	12	20	25	5	
47	Sızır		135	10	41	20	32	26	3	
	Toplam	30	2.138	161	543	379	238	490	61	

Tablo 4. 8 Emlak kazasında bulunan sülale ve lâkaplar

No	Köy Adı	Sülale	Lâkap
1	Hardal	İmamoğlu, Mavicioğlu, Akkaşoğlu, Merdanatioğlu, Velioğlu, Bekiroğlu, Arapgirlioğlu, Alioğlu, Hüseyinoğlu, Panteroğlu, Odabaşoğlu, Süleymanoğlu, Osmanoğlu, Çalikoğlu, Bölükbaşoğlu, Tireoğlu, Çavuşoğlu, Handioğlu, Yazıcıoğlu, Koyulhisarlıoğlu, Muradoğlu, Abdurrahmanoğlu, Hüseyinoğlu, Hasanoğlu, Velioğlu, Ahmedoğlu, Hasankethüdaoğlu, Kürtibrahimoğlu, Karamemişoğlu, Hotamanoğlu, Mazbıyıkioğlu, Fatmaoğlu, Kahveciahmedoğlu, Mecukoğlu, Şarklıoğlu, Kürdoğlu, Abdülcemiloğlu, Karlıoğlu, Haydaroğlu, Kavasoğlu, Budalaoğlu, Sülükioğlu, Bostancıoğlu, Hasanoğlu, Uzunhasanoğlu	Demirci, Kahveci, İmam, Panter, Kethüda, A'yan, Hacı, Kör, Kara, Bostancı, Budala, Belâli, Sülük
2	Karacaviran	Bekirağaoğlu, İbişoğlu, Çeribaşoğlu, Kethüdaoğlu, Demircioğlu, Hamzaoğlu, Uçukoğlu, Çılgınoğlu, Tüfekçioğlu, Pelidoğlu, İmâmoğlu, Havvaoğlu, Sündoğlu, Bostancıoğlu, Öğüşteoğlu	Danacı, Çılgın, Çeri, Tüfekçi, İmam, Zaba
3	Çanakçı	Sivaslıoğlu, Acıroğlu, Tobaşoğlu, Kocakişioğlu, Yörüksüleymanoğlu, Ağcaoğlu, Alioğlu, Ahmedsipahioğlu, Karavelioğlu, İncehaliloğlu	Kara, Koca, Yörük, İnce
4	İğdecik	Acemoğlu, Nallıoğlu, Mehdiöğlu, Gevandoğlu, Paşaoğlu, Hasankişioğlu, Bayramoğlu, Velioğlu, Danacıoğlu, Danışmanhoğlu	Acem, Danacı, Mehdi, Nallı
5	Künbet	Balkızoğlu, Hızıroğlu, Sipahioğlu, Balıkymezoğlu, Kızılhimmetoğlu, Melikoğlu, Kadiroğlu, Mamaluoğlu, Pinikoğlu	Kızıl,Hızır
6	Sarıöküz	Dervişoğlu, Senâkçioğlu, Koroğlu, Kadrioğlu	
7	Yalanı	Osmankethüdaoğlu, İbişoğlu, Alioğlu, Kadiroğlu, Könbüşoğlu	Kör, İbiş
8	Hocabey	Şatıroğlu, Boyrazoğlu, Saraçoğlu, Boynueğrioğlu, Mahmudoğlu, Emiroğlu, Haliloğlu, Karakızoğlu, Mavicioğlu, Lostaroğlu, Karahasanoğlu, Karakızoğlu, Çoçooğlu, Hüseyinoğlu, İmamoğlu	Lostar, Kara, Emir
9	Kadı	Karamahmudoğlu, Bıyıkioğlu, Karahasanoğlu, Çobanahmedoğlu, Hasanoğlu, Mustafaoğlu, Naksudoğlu, Alioğlu, Memişoğlu, Caniklioğlu, Müezzinoğlu, Boladoğlu, Ahmetkethüdaoğlu	Kara,Çoban
10	Güdül Kavak	Karaalioğlu, Nabioğlu, İçoğlu, Etmekçioğlu	Kara, Etmekçi

Tablo 4. 9 Emlak kazasında bulunan sülale ve lâkaplar (Tablo 4. 8'nin devamı)

No	Köy Adı	Sülale	Lâkap
11	Sarı Tekke	Kanberoğlu, Kalenderoğlu, Sarıgübyükoğlu, Gökalioğlu, Delivelioğlu	Deli, Gök
12	Kıvrıl	Osmanağaoğlu, Çerçioğlu, Harunoğlu, Eminağaoğlu, Kapıdillioğlu, Topaleminoğlu, Karacevdetoğlu, Akoğlanoğlu	Topal, Kara
13	Can Abdal	Karşlıoğlu, Türkmenoğlu, İmamoğlu, Bayramoğlu, Çakıroğlu, Kölemahmudoğlu, Delicumaoğlu, Kethüdaoğlu, Çoçoğlu	Deli, Çakır, İmam, Köle
14	Ağcakışla	Ateşoğlu, Mahmudoğlu, Kabamahmudoğlu, Çelebioğlu, Celeboğlu, Osmankethüdaoğlu, Düşenoğlu, Ağcakethüdaoğlu, Ömerkişioğlu, Delibekiroğlu, Restüloğlu, Fakioğlu, Ortakçioğlu, Özüroğlanoğlu, Sarıoğlanlu, Delihüseyinoğlu, Çobanahmedoğlu, Bekirkişioğlu, Civelekoğlu, Danacioğlu, Kuzucuoğlu, Oruçoğlu, Ovaccıklıoğlu, Deliosmanoğlu, Öksüzalioğlu, İçağasioğlu	Lafcı, Kaba, Deli, Öksüz
15	Yahyalı	Mahmudoğlu, İsmailağaoğlu, Kösevelioğlu, Danacioğlu, Eminioğlu, Kürdoğlu, Köroğlu, Karahimmetoğlu, Çürükoğlu, Karayusufoğlu, Cüreoğlu, Nasuhoğlu, Halilağaoğlu, Kudazoğlu, Abdulazizoğlu, Canbazoğlu, Karamemişoğlu, İmamoğlu, İdrisoğlu, Saytarioğlu, Alişeyhoğlu, Karasatılmışoğlu, Karahüseyinoğlu, İbişoğlu, Köroğlanoğlu, Öksüzöğlü, Yoğurtçuoğlu, Hüseyinoğlu, Midioğlu	Köse, Cüce, Kara, Yoğurtçu
16	Mezraa	Karamustafaoğlu, Çolakoğlu, Budalaoğlu, Haydaroğlu, Haremynlioğlu, Balioğlu	
17	Kale	Karaoğlanoğlu, Taburoğlu, Monlaalioğlu, Kadiroğlu, Kaffaroğlu, Kelyusufoğlu, Karamahmudoğlu, Veysoğlu, Karavelioğlu, Memişoğlu, Kösehüseyinoğlu, Kudazoğlu, Kemteroğlu, Nabioğlu, Sarımehmedoğlu	Köse, Monla, Kel, Kara
18	Beyyurdu	Kaleağasioğlu, Kelcumaoğlu, Velioğlu, Ağcaoğlu, Kelhasanoğlu, Çöphüseyinoğlu, Karaoğlanoğlu, Haremynlioğlu, Mustafakişioğlu, Zonburoğlu, Hacioğlu, Postaloğlu, İbişoğlu, Monlaoğlu, Alikethüdaoğlu, Çilmemikoğlu, Murtezoğlu, Karayusufoğlu, Kelmehmedoğlu, Bayrakdaroğlu	Kel, Çöp, Kara
19	Alaman	Haliloğlu, Kürdoğlu, Kürkçüoğlu, Gülekçioğlu, Kenanoğlu, Paparoğlu, Kadrifakioğlu	
20	Örtülü	Ağcaoğlu, Hammaloğlu, Murtezaoğlu, Haremynioğlu, Gökbekiroğlu, Karaosmanoğlu	Gök, Kara

Tablo 4. 10 Emlak kazasında bulunan sülale ve lâkaplar (Tablo 4. 8'in devamı)

No	Köy Adı	Sülale	Lâkap
21	Taraklı	Karavelioğlu, Bayramoğlu, Kürdmemedoğlu, İbrahimioğlu, Karahüseyinoğlu	Kara
22	Beyli Hasan	Aydinoğlu, Demircioğlu, Kiziroğlu, Karamustafaoğlu, Köseoğlu, Bektaşoğlu	
23	Ağcasu	İmâmoğlu, Karaalioğlu, Kösemustafaoğlu, Çolakoğlu, Delioğlanoğlu, Uzunoğlu, Tuzcuoğlu	Köse, Çolak, Kara, Tuzcu
24	Kavak	Sarihüseyinoğlu, Mahmudoğlu, Hamzaoğlu, Bâkioğlu	
25	İğdiş	Kadrioğlu, Karabekiroğlu, İmâmoğlu, Bektaşçelebioğlu, Topalhüseyinoğlu, Hacıoğlu, Kakaroğlu, Bekiroğlu, Yakupoğlu, Seferoğlu, Osmanoğlu, İdrisoğlu, Gökibişoğlu, Büyümezoğlu, Mekikoğlu, Pirlinoğlu, Kadrioğlu, Körömeroğlu, Fazlıoğlu, Osmanoğlu, Karasalioğlu, Hamzaoğlu, Cabbaroğlu, Gaffaroğlu, İpekoğlu, Kürdoğlu	Topal, Gök, Kör, Kara
26	Tacirli	İsaoğlu, Osmanoğlu, Muradoğlu, Esefoğlu, Torunoğlu, Hanefioğlu, Gaffaroğlu, Mehdioglu, Karaoğlanoğlu, Dengiyokoğlu	
27	İlyas Hacılü	Zabuhüseyinoğlu, Karaoğlu, Hamzaoğlu, Karşioğlu, Öksüzoğlu, Babasıölmezoğlu, Kürkçüoğlu, Resuloğlu, Kısacıkoglu, Aşiroğlu	Zabu
28	Alaçayır	İmamoğlu, Melekoğlu, Deliibrahimioğlu, Köryusufoğlu, Karaalioğlu, Memişoğlu, Uzunoğlu, Bayramoğlu, Delihanoğlu	Deli, Kör
29	Çakal	Döndüoğlu, Balioğlu, Alemdâroğlu, Çorlumehmedoğlu, Kurdoğlu, Abaoğlu, Korkmazoğlu, Topalibrahimoğlu, Süleymanoğlu, Karamahmudoğlu, Hızıroğlu, Alefoğlu, Memişoğlu	Topal, Kör
30	Otluk	Emirlioğlu, Oğlakçioğlu, Hacıboğlu, Kasımoğlu, Arabalioğlu, Ömeroğlu, Hıdıroğlu, Mahmudoğlu	Arab

Tablo 4. 11 Emlak kazasında bulunan sülale ve lâkaplar (Tablo 4. 8'in devamı)

No	Köy Adı	Sülale	Lâkap
31	Orta	Kösehamzaoğlu, Hasanbeyoğlu, Uzunmustafaoğlu, Zebirdekoğlu, Monlahaliloğlu, Telliibrahimoğlu, Tekeoğlu, Kömükhhaliloğlu, Mehazimoğlu, Delibekiroğlu, Davidoğlu, Kibaroğlu, Uzunmustafaoğlu, Gök Hüseyin, Mahmudoğlu, Gül Ahmed, Kösehasanoğlu, Biçareoğlu, Melekoğlu, Kelzülfikâroğlu, Kanberoğlu, Karaşeyhoğlu, Madenoğlu, Budalaoğlu, Kelhasanoğlu, Beceroğlu, Fındıkoğlu, Alikethûdaoğlu, Nasuhoğlu, Kösecumaoğlu, Mercankadioğlu, İmirzealloğlu, Karamahmudoğlu, Kemaloğlu, Altunoğlu, Uzunhasanoğlu, Karacaferoğlu, Uluoğlu, Mırsaloğlu, Aşıkahmudoğlu, Davudoğlu, Fındıkoğlu, Kariboğlu, Elbendoğlu, Bektaşoğlu, Kelhaydaroğlu, Karakelleoğlu, Küçükliüoğlu, Kekeçoğluahmed, Mırsaloğlu, Millimusaoğlu, Caferoğlu, Kıkıoğlu, Demetlimusaoğlu, Cobboymurtezaoğlu, Sıddıkoğlu, Delibekiroğlu, Bolkaraoğlu, Karahamzaoğlu, Öküzalioğlu, Madenoğlu, Hasanoğlu, Karavelioğlu, Sığırcıhasanoğlu, Karagerdioğlu, Kahvecioğlu, Mehmedbeşeoğlu, Emirmehmedoğlu, Çörekçialioğlu, Gergidenlioğlu	Kekeç, Monla, Gül, Deli Gök, Uzun, Aşık, Köse, Öküz, Kel, Kara, Sığırcı, Çörekçi
32	Öyük	Hüseyinoğlu, Rıdvanoğlu, Haydaroğlu, Çedikoğlu, Karahasanoğlu, Keloğlu, Kelsüleymanoğlu, Kayışçıoğlu, Araboğlu, Fettahoğlu, Karşlıoğlu, İshakoğlu, Kütmenoğlu, Abuzeroğlu, Süleymanoğlu, Davulcualioğlu, Kanberoğlu, İmamoğlu, Abdülganioğlu, Ramazanoğlu, Çakmakoğlu, Türkmenoğlu, Kaydanoğlu, İbşiroğlu, Kefensizoğlu, Söylemezoğlu, Gedikismailoğlu, Keleşoğlu, Burukoğlu, Uzunhaliloğlu, İbşiroğlu, Kaydanoğlu, Kendirvelioğlu, Kızılalioğlu, Uğurluoğlu, Kaydanoğlu, Çulhaoğlu, Budakoğlu, Canıkıoğlu, Kuzudişlıoğlu, Kaydanoğlu, Patır, Pehlüvan, Ketencioğlu	Kendir, Davulcu, Kara, Kızıl
33	Viranyurt	İbrahimbeşeoğlu, Topalhüseyinoğlu, Kanberoğlu, İbişoğlu, Ömerkocaoğlu, Kıçıkırıkıoğlu, Kocamanoğlu	Topal
34	Çanakçı	Arabosmanoğlu, Karaoğlanoğlu, Sarıkürdoğlu, Kırifoğlu, Memikoğlu, Resuloğlu, Karavelioğlu, Karamustafaoğlu, Kürdhamzaoğlu, Fatmaoğlu, Teslimeoğlu, Kocaoğlu, Dalalioğlu, Albasoğlu	Kara, Dal
35	Mescidli	Tokmakoğlu, Çiloğlu, Haliloğlu, Çilhaliloğlu, Matilhasanoğlu	Çil

Tablo 4. 12 Emlak kazasında bulunan sülale ve lâkaplar (Tablo 4. 8'in devamı)

No	Köy Adı	Sülale	Lâkap
36	Sivrialan	İbrahimoğlu, Keçeninoğlu, Şatıroğlu, Bodurmehmedoğlu, Monlavelioğlu, Azkunbekaşoğlu, Musabaşoğlu, Karaahmedoğlu, Altıkarişoğlu, Monlahıdıroğlu, Lefkiroğlu, Küçükoğlu, Velioğlu, Kürdalioglu, Kuşalioğlu, Hasanbeşoğlu, Şamoğlu, Delihüseyinoğlu, Haliloğlu, Bekiroğlu, Karaismailoğlu, Azabhasanoğlu, Kanberoğlu, Abdullahoğlu, Monlahıdıroğlu, Harbendoğlu	Azkun, Kara, Deli, Bodur, Monla, Azab, Kuş, Kürd
37	Bulhasan	Osmanfakioğlu, Kerimoğlu, Aşıkçioğlu, Karaahmedoğlu, Ustamehmedoğlu, Keto	Kara, Usta
38	Alakilise	Süleymanoğlu, Kürdalioglu, Resuloğlu, Kılıçhoğlu, Haydaroğlu, Kürdmustafaoğlu, Sebebalioğlu, Delisüleymanoğlu, Karamehmedoğlu	Kara, Deli
39	Keklicek	Alikethüdaoğlu, Acıroğlu, Penbeoğlu, Karaoğlanoğlu, Rumalioğlu, Sarıkazoğlu, Keşlikoğlu, İdriskocaoğlu, Laleoğlu, Hazinedâroğlu, Topaloğlu, Abdülkerimoğlu	Rum, Kara
40	Çepni	Alaybeyioğlu, Receboğlu, Hacıalioğlu, Kelibrahimoğlu, Kadıbekiroğlu, Mahlioğlu, İmiroğlu, Hasanbeyoğlu, Köyağasioğlu, Alibeyoğlu, Gökbekiroğlu, Velibeyoğlu, Osmanağaoğlu, Mehdioğlu, Dalhasanoğlu, Tabanhoğlu, Karamustafaoğlu, Çükçüoğlu, Çılgınoğlu, Mehmedbeyoğlu, Gökbekiroğlu, Kürdhamzaoğlu, Dervişağaoğlu, Kekeçoğlu, Eyyünoğlu, Sadioğlu, Kelhacioğlu, Selmaoğlu, Tahtaoğlu, Ahmedçelebioğlu, Dalhasanoğlu, Tombakoğlu, Latifoğlu, Abdioğlu, İsmailoğlu, Emiralioğlu, Bıyıkoğlu, Receboğlu, Ömeroğlu, Yusufoglu, Kekeçoğlu, Hasanoğlu, Tabakalioğlu, Kapıcıoğlu, Katroğlu, Karamehmedoğlu, Halimoğlu, Delibaşoğlu, Tataroğlu, Kârmustafaoğlu, Receboğlu, İmamoğlu, Canikli, Adşar, Monlahüseyinoğlu, Ketobmeroğlu, Alibeyoğlu, Poşolu, Katroğlu, Kemalmazoğlu, Mehdioğlu, Mahbuboğlu	Monla, Kürt, Dal, Gök
41	Eğerci	İsaoğlu, Hasanalioğlu, Hotoğlu, Mevlüdoğlu, Ağcaoğlu, Kırıkoglu, Karamehmedoğlu, Mevlüdoğlu, Kırıkoglu, İbişoğlu, Küstaboğlu, Karalioğlu, Beylioğlu, Çathoğlu, Horozoğlu, Talakhhalioğlu, Osmankişioğlu, Eminoglu, Veyseloglu, Battaloğlu, Mamalioğlu	Bostancı, Kara

Tablo 4. 13 Emlak kazasında bulunan sülale ve lâkaplar (Tablo 4. 8'in devamı)

No	Köy Adı	Sülale	Lâkap
42	Gürpınar	Karahasanoğlu, Mülhemoğlu, Arifeoğlu, Hanefioğlu, Karamehmedoğlu, Bektaşoğlu, Ağzısarioğlu, Köseahmedoğlu, Körcumaoğlu, Elifbaoğlu, Karavelioğlu, Abdalhaliloğlu, Musakocaoğlu, Karamahmudoğlu, Hüdaverdioğlu, Kethüdaoğlu, Hacıoğlu, Fakıoğlu	Aşık, Kör Abdal, Köse
43	Karaözü	Himmetoğlu, Kürthüseyinoğlu, Emiroğlu, Zülfiköroğlu, İbrahimioğlu, Mazialioğlu, Korkağanoğlu, Salihioğlu, Hamzaoğlu, Mahyanlıoğlu, Süleymanoğlu, Mehdioğlu, Bayrazoğlu, Gülünçoğlu, Kelalioğlu, Kerimoğlu, Halilbeyoğlu, Zekeriyaoğlu, Velikethüdaoğlu, Hasanoğlu, Güdükoğlu, Kabavelioğlu, Köseahmedoğlu, Dalaklıoğlu, Monlamahmudoğlu, İbişoğlu, Dervişlioğlu, Zoralioğlu, Maraşlıoğlu, Köseoğlu, Acırlıoğlu, Canıklıoğlu, Ağcaoğlu, Mansuroğlu	Derviş, Monla, Kaba, Kel, Zor
44	Ağcaşar	Yunusoğlu, Sarsaloğlu, Demircioğlu, İslialioğlu, İslıoğlu, Hacıkehdüdaoğlu, Canbazoğlu, Açalıoğlu, Karaosmanoğlu, Murtezaoğlu, Kasımhocaoğlu, Şamlıoğlu, Kürkçüoğlu, Demircioğlu,	Hacı, İslı, Kara
45	Alpözü	Yakubefendioğlu, Köralıoğlu, Tabburacıoğlu, Deliosmanoğlu, Mikdadoğlu, Kanberoğlu, Hüseyinsipahioğlu, Memişoğlu, Mahmudoğlu, Yanalalioğlu, Köralıoğlu	Kör, Deli Yanal
46	İnkışla	Ahmedoğlu, Yunusoğlu, Mükreminoğlu, Afşaroğlu, İbrahimioğlu, Çulhaoğlu, İbişoğlu, Sofuoğlu, Lütfullahoğlu, Bekiroğlu, Çulhaoğlu, Hanefioğlu, Delihasanoğlu, Hasanbeyoğlu, Ustamehmedoğlu, Âşioğlu, Kocaoğlu, Kocaömeroğlu, Seyyidoğlu, Memlioğlu, Mahmudoğlu, Küçüküoğlu, Sarioğlu, Ekşioğlu, Kuşcuoğlu, Kızıloğlanoğlu, Davudoğlu, Kürtıbaoğlu, Hükmanoğlu, Fakıoğlu, Tekeninoğlu, Sarioğlu, Çarnkoğlu, Kürdoğlu, Tonusluoğlu, Yahyaoğlu, Müezzinoğlu, Bıçakçıyusuf	Kürt, Bıçakçı
47	Sızır	Kadıoğlu, Piralioğlu, Minnetoğlu, Demircioğlu, Gevheroğlu, Karaoğlanoğlu, Topaklıoğlu, Tabanoğlu, Edeoğlu, Topaçlıoğlu, Bekirsipahioğlu, İmamoğlu, Topuzoğlu, Kadıoğlu, Musaoğlu, Maksudoğlu, Abdülcelilıoğlu, Karamusaoğlu, Abdaloğlu, Zabubekiroğlu, Osmanoğlu, Bozalioğlu, Kelhüseyinoğlu, Kürtıbrahimioğlu, Karaoğlanoğlu, Tahiroğlu, Minnetoğlu, Mahmudsipahioğlu, Çavuşoğlu, Gedikoğlu, Kethüdaoğlu, Rıdvanoğlu, Karabıçakoğlu, Abdioğlu, Çatalbaşoğlu, Murtezaoğlu, Tonusluoğlu, Çoşkunıoğlu, Türkmenoğlu, Araboğlu, Sarımehmedoğlu, Kürdoğlu, Didiroğlu, Yahyaoğlu, Hanefioğlu, Karaoğlanoğlu, Kırnkoğlu	Topal, Pır, Sarı, Kara, Kel, Boz

Tablo 4. 14 1834 yılında Emlak kazasında mesleki zümreler

No	Köy Adı	Çiftçi	İrgat	Çoban	Demirci	Berber	Deveci	Bostancı
1	Hardal	69	11					
2	Karacaviran	17						
3	Çanakçı	12						
4	İğdecik	10						
5	Künbet	10						
6	Sarıöküz	4						
7	Yalanı	7						
8	Hocabey	25						
9	Kadı	15						
10	Güdümlü Kavak	3						
11	Sarı Tekke	7						
12	Kıvrıl	16						
13	Can Abdal	11		1				
14	Ağcakışla	30	5	1				
15	Yahyalı	6						
16	Mezraa	2						
17	Kale	3	1					
18	Beyyurdu	9		2				
19	Alaman	10						
20	Örtülü	6						
21	Taraklı	3						
22	Beyli Hasan	10						
23	Ağcasu	5						
24	Kavak	7		1				
25	İğdiş	18	1					
26	Tacirli	4						
27	İlyas Hacılu	10						
28	Alaçayır	9						
29	Çakal	14	1					
30	Otluk	7	1					
31	Orta	82	9					
32	Öyük	36	6					
33	Viranyurt	4	1					
34	K.A. Çanakçı	8	1	1				
35	Mescidli	1						
36	Sivrialan	26		1				
37	Bulhasan	7						
38	Alakilise	9	1					
39	Keklice	8						
40	Çepni	52	1	1				
41	Eğerci	29						
42	Gürpınar	15						
43	Karaözü	28	1					
44	Ağcaşar	7	3					
45	Aplözü	14	1					
46	İnkışla	43	4	1				
47	Sızır	17	7					

Tablo 4. 15 2075 numaralı nüfus defterine göre Emlak kazası köylerinde görev yapan imam ve hatipler

No	Köy Adı	İmam	Yaşı
1	Hardal		
2	Karacaviran	A'rec İbrahim v(veled-i) Halil	50
3	Çanakçı	Sivaslıoğlu Halil	80
4	İğdecik		
5	Künbet	Balkızıoğlu Çiftçi Cafer	60
6	Sarıöküz		
7	Yalanı		
8	Hocabey	Şatıroğlu Çiftçi Mehmed	35
9	Kadı	Karahasanoğlu Mehmed	80
10	Güdül Kavak		
11	Sarı Tekke		
12	Kıvrıl	Orta boylu kır sakallı Mustafa	50
13	Can Abdal		
14	Ağcakışla	Ateşoğlu Monla Ömer	35
15	Yahyalı	Mahmudoğlu Süleyman	40
16	Mezraa		
17	Kale	Orta boylu kara sakallı Süleyman	45
18	Beyyurdu	Kaleağasioğlu Monla Hüseyin	35
19	Alaman	Haliloğlu Mehmed	35
20	Örtülü		
21	Taraklı		
22	Beyli Hasan		
23	Ağcasu	İmamoğlu Monla Mehmed	50
24	Kavak		
25	İğdiş		
26	Tacirli		
27	İlyas Hacılü		
28	Alaçayır		
29	Çakal		
30	Otluk		
31	Orta	Allefendioğlu Hüseyin	62
32	Öyük	Hüseyinoğlu seyyid molla ömer	30
33	Viranyurt		
34	K.A. Çanakçı	Sarıkürdoğlu Ali	43
35	Mescidli		
36	Sivrialan	İbrahimioğlu ahmed	30
37	Bulhasan		
38	Alakilise		
39	Keklice		
40	Çepni	Alaybeyioğlu Hüseyin	55
41	Eğerci		
42	Gürpınar		
43	Karaözü	Süleymanoğlu Murteza	32
44	Ağcaşar	Yunusoğlu Molla Abdullah	44
45	Alpözü	Yakubefendioğlu Selim	40
46	İnkışla	Ahmedoğlu Osman Efendi	43
47	Sızır	Mehmed Efendi Dersi'am	49

Tablo 4. 16 1834 yılında Emlak kazasında köy muhtarları

No	Köy Adı	Muhtar-ı Evvel (Birinci Muhtar)	Yaşı	Muhtar-ı Sani (İkinci Muhtar)	Yaşı
1	Hardal	İmamoglulu Çiftçi Bekir	60	Mavicioğlu Hasan	40
2	Karacaviran	Süleymankehdüdaoğlu Ç. Mehmet	50	Bekirağaoğlu Ömer	45
3	Çanakçı	Acıoğlu Ömer	50	Tobaşoğlu Ç. Mustafa	45
4	İğdecik	Acemoğlu Çiftçi Bektaş	40	Nalioğlu Veli	45
5	Künbet	Balkızoğlu Çiftçi Cafer	60	Balkızoğlu Çiftçi Hüseyin	50
6	Sarıöküz	Dervişoğlu Çiftçi Hüseyin	60	Senakçioğlu Çiftçi Yakub	35
7	Yalamı	Osmankethüdaoğlu Ç. Abdullah	45	Körbişoğlu Çiftçi Mahmud	35
8	Hocabey	Şatıroğlu Çiftçi Mehmed	36	Şatıroğlu Hüseyin	45
9	Kadı	Kocamahmudoğlu Ç. İbrahim	50	Bıyıkoğlu Ç. Mehmed	55
10	Güdül Kavak	Karaalioğlu Çiftçi Yusuf	35	Kara Bıyıklı İbil	30
11	Sarı Tekke	Kanberoğlu Haydar	60	Kalenderoğlu Ç. Hüseyin	35
12	Kıvrıl	Osmanağaoğlu Ç. Emin	45	Çerçioğlu Ç. Ahmed	60
13	Can Abdal	Karşlıoğlu Çiftçi İsmail	45	Türkmenoğlu Ç. İbrahim	40
14	Ağcakışla	Mahmudoğlu Mahmud	70	Kabamahmudoğlu Ç. Yusuf	56
15	Yahyalı	Şeyhoğlu İbrahim	55	İsmailağaoğlu İbrahim	55
16	Mezraa	Karamustafaoğlu Yusuf	45	Çolakoğlu Hasan	50
17	Kale	Karaoğlanoğlu Mehmed	55	Taburoğlu Nasuh	40
18	Beyyurdu	Velioğlu Musa	70	Kelcumaoğlu Ali	60
19	Alaman	Kürdoğlu Çiftçi Hüseyin	70	Kürkçüoğlu Çiftçi Satılmış	55
20	Örtülü	Ağcaoğlu Cuma	50	Hammaloğlu Ahmed	60
21	Taraklı	Karavelioğlu Yusuf	55	Kör Hüseyin	45
22	Beyli Hasan	Aydınoğlu İbrahim Efendi	70	Demircioğlu Ç. Alinaz	43
23	Ağcasu	Kara Sakallı Mustafa	35		
24	Kavak	Sarıhüseyinoğlu Ali	55	Mahmudoğlu Hasan	40
25	İğdiş	Kadrioğlu Kadri	45	Karabekiroğlu İsmail	30

Tablo 4. 17 1834 yılında Emlak kazasında köy muhtarları (Tablo 4. 16'nın devamı)

No	Köy Adı	Muhtar-ı Evvel (Birinci Muhtar)	Yaşı	Muhtar-ı Sani (İkinci Muhtar)	Yaşı
26	Tacirli	İsaoğlu Ali	55	Muradoğlu Hüseyin	65
27	İlyas Hacılü	Zabuhüseyinoğlu Mehmed	40	Karaoğlu Hamza	55
28	Alaçayır	Melekoğlu Ç. Veli	35	İmamoğlu Mustafa	40
29	Çakal	Döndüoğlu Mahmud	45	Balioğlu Çiftçi Ali	35
30	Otluk	Emirlioğlu Çiftçi Hasan	45	Oğlakçioğlu Çiftçi Mehmed	65
31	Orta	Kubad Ahmed	58	Köşhamzaoğlu Ç. Mehmed	57
32	Öyük	Rıdvanoğlu Çiftçi Mustafa	48	Ahoğlu Cafer	35
33	Viranyurt	İbrahimbeşeoğlu İbrahim	30	Topalhüseyinoğlu Hasan	30
34	K.A. Çanakçı	Arabosmanoğlu Hasan	60	Karaoğlanoğlu Ali	35
35	Mescidli	Tokmalışoğlu Ali	55	Çiloğlu Ahmed	48
36	Sivrialan	Keçeninoğlu Veli	35	Şatıroğlu Hüseyin	55
37	Bulhasan	Osmanfakıoğlu Mehmed	40	Kerimoğlu Yusuf	60
38	Alakilise	Süleymanoğlu Mehmed	40	Kürdalioğlu Ali	60
39	Keklicek	Alikethüdaoğlu Yusuf	35	Acıroğlu Yusuf	40
40	Çepni	Receboğlu Mehmed	60	Hacılioğlu İbrahim	40
41	Eğerci	İsaoğlu Çiftçi Bekir	40	Hasanalioğlu Ç. Hasan	43
42	Gürpınar	Karahasanoğlu Hüseyin	35	Seyfoğlu Cuma	70
43	Karaözü	Hamzaoğlu Çiftçi Hamza	40	Kürthüseyinoğlu Ç. Ahmed	30
44	Ağcaşar	Sarsaloğlu Çiftçi Halil	45	Mustafakethüdaoğlu Hüseyin	43
45	Alpözü	Tanburacıoğlu Ç. Sıddık	35	Deliosmanoğlu Çiftçi Memiş	50
46	İnkışla	Yunusoğlu Çiftçi İbrahim	65	Mükreminoğlu Çiftçi Hasan	50
47	Sızır	Kadioğlu Veli	26	Pirlioğlu Ömer	60

Tablo 4. 18 Haremeyn'e tâbi aşiretler

No	Köy Adı	Hane	Nüfus	Haremeyn Haneleri
1	Karye-i Kal'a	16	56	
2	Karye-i Orta	97	379	
3	Karye-i Çanakçı	17	36	
4	Karye-i Keklücek	16	40	
5	Karye-i Gürpınar	31	63	Bucak Afşarı

Tablo 4. 19 Emlak kazası köylerinin nüfusu ve hane adedi

Köy Adı	Hâne Adedi	Nüfûs
Karye-i Hardal	69	250
Karye-i Karacaviran	22	79
Karye-i Çanakçı	12	37
Karye-i İğdecik	12	31
Karye-i Sarıöküz	<u>5</u>	<u>13</u>
Ara toplam	120	410
Karye-i Yalamı	7	20
Karye-i Künbet	15	50
Karye-i Hocabey	24	90
Karye-i Kadı	17	80
Sarı Tekke	<u>8</u>	<u>31</u>
Ara toplam	191	681
Karye-i Güdül Kavak	4	9
Karye-i Can Abdal	12	30
Karye-i Kıyırıl	19	60
Ağcakışla	39	175
Yahyalı karyesi	<u>41</u>	<u>159</u>
Ara toplam	306	1.114
Mezraa karyesi	6	28
Beyyurdu karyesi	22	79
Alaman karyesi	11	39
Örtülü karyesi	9	36
Taraklı karyesi	<u>5</u>	<u>14</u>
Ara toplam	359	1.310
Beyli Hasan karyesi	13	55
Ağcasu karyesi	7	25
Kavak karyesi	14	34
İğdiş karyesi	28	106
Tacirli karyesi	<u>12</u>	<u>49</u>
Ara toplam	432	1.579

Tablo 4. 20 Emlak kazası köylerinin nüfusu ve hane adedi (Tablo 4. 19'un devamı)

Köy Adı	Hâne Adedi	Nüfûs
İlyas Hacılü karyesi	17	81
Alaçayır karyesi	11	37
Çakal karyesi	19	67
Otluk karyesi	9	32
Öyük karyesi	<u>55</u>	<u>162</u>
Ara toplam	543	1.958
Viranyurt karyesi	12	35
Mescidli karyesi	04	19
Sivrialan karyesi	36	145
Bulhasan karyesi	12	35
Alakilise karyesi	<u>14</u>	<u>54</u>
Ara toplam	621	2.246
Çepni karyesi	87	325
Eğerci karyesi	33	114
Karaözü karyesi	40	109
Ağcaşar karyesi	15	49
Alpözü karyesi	<u>13</u>	<u>47</u>
Ara toplam	809	2.890
İnkışla karyesi	63	216
Hızır karyesi	<u>72</u>	<u>237</u>
Ara toplam	944	3.343
Kazâ-i mezbûrede iskân iden Haremeyn hâneleri karye-i Kal'a	16	56
Karye-i Orta	97	379
Karye-i Kürd Arab Osman nâm-ı diğer Çanakçı	17	36
Karye-i Keklücek	16	40
Karye-i Gürpınar Bucak Afşarı	31	63
Toplam	1.121	3.917

Tablo 4. 21 Emlak kazası köylerinin nüfusu ve hane adedi (İcmâl-i yekûn)

Köy Adı	Hâne Adedi	Nüfûs
	1.121	3.917
Salyâne tekâlîfinden mu‘âf ve müsellemler olan Mîrkeş aşâ'ir hâneleri minhâ	<u>217</u>	<u>736</u>
	904	3.181
Asâkir-i Mansûre nüfûsu minhâ	<u>00</u>	<u>23</u>
	904	3.158

5. SONUÇ VE DEĞERLENDİRME

Emlak kazasının Osmanlı hâkimiyetindeki idari teşkilatı ve günümüzdeki sınırları arasında meydana gelen değişiklikler sebebiyle, yöre nüfusu hakkında kesin hükümler çıkarmak ve bunları değerlendirmek oldukça zordur. Yapmış olduğumuz bu çalışmada, Emlak kazasına bağlı bulunan 2075 numaralı nüfus defterinin H. 1250 (M. 1834) yılı nüfus bilgileri incelenmiştir. Transkripsiyonu yapılan defterden elde edilen bilgiler değerlendirilerek, 47 köyün tasnifi, miktarı ve yapısı hakkında bilgiler elde edilmeye çalışılmıştır.

Bozok sancağı, Emlak kazası isimlerinden de anlaşılacağı üzere, tarihî süreç içerisinde Oğuz boylarının gelip yerleştiği bu bölgede, pek çok köy bu boylar tarafından kurulmuştur. XI. yüzyıldan başlayarak Anadolu'ya yönelen, akın eden Oğuz boyları, Emlak'ı da kendilerine yurt edinmişlerdir. Sözlüklerde emlak sözcüğünün karşılığı olarak, “*sahip olunan mülk*” yazılıyor olması bunu destekleyici özelliktedir. Cumhuriyet sonrası başka adlar verilen Şarkışla'nın kuzeydoğusundan kuzeybatısına kadar geniş bir alanda yer alan, dağların arasındaki ve Kızılırmak Vadisi'ni kapsayan dağlık bölgeye eskiden “*Emlek*” denildiği bilgisi de verilmektedir. Kimi araştırmacı yazarlar kazanın, sözlü tarih aktarımlarında ve bölge halkının telaffuzunda “*Emlek*” adı ile anıldığı, anlamının da “*şifalı bölge*” olduğu bilgisini aktarmışlardır. Bölge, coğrafi konumunun tarıma elverişli olması sebebiyle de göç alıp büyümüş; tarım, yerleşen halkın geçim kaynağı olmuş ve Emlak ismi ile bütünlük göstermiştir.

Transkripsiyonunu yaptığımız belgeden yola çıkıldığında, Emlak kazasının 47 köyünde erkek nüfus miktarı 3.917 kişiyi bulmaktadır. Bir o kadar da kadın nüfusun var olduğu düşünüldüğünde, 1834 senesinde kazanın kadın-erkek genel nüfusunun 7.834'e ulaştığı anlaşılmaktadır. Köylerin kaydına başlanıldığında evvela muhtar veya imam yazılmış, daha sonra genel nüfus kaydedilmeye devam edilmiştir. Köylerin tamamında muhtar vardır. Bazı köylerde imam veya hatip kaydı yoktur. Bunun gerekçesi, köylerin küçük, hane ve nüfusunun az sayıda olması nedeniyle yakın köylerde ortak cami kullanımıyla ilgili olabileceği gibi, bazı köylerin farklı ibadethanelerinin olduğu şeklinde yorumlanabilir. Emlak kazasının fiziksel özellikleri incelendiğinde yoğunluklu olarak, 2.138 kişinin orta boylu, 543 kişinin kara sakallı olduğu tespit edilmiştir. Köylerde yaşayan erkek nüfusun onarlı yaş gruplarına göre dağılımına bakıldığında, 1-10 yaş aralığının çoğunlukta olması sebebiyle genç nüfusun sayıca fazla olduğu anlaşılmıştır.

Kaza genelinde 30 farklı isim içerisinde en çok kullanılan isimlere baktığımızda ise, Mehmed'in 399 ile kayıta en fazla kullanılan isim olduğu görülmüştür. Ardından Ali, Hüseyin, Mustafa ve Ahmed isimleri gelmektedir. Emlak kazası köylerinde kullanılan lakap ve ünvanlarda, nüfus defterlerinde hane reislerinin adlarının yanında bazen dede adı, bazen de meşhur olan lakapları da yazılmışlardır. Lâkaplar çoğunlukla şahısların fiziki özelliği, mesleği, menşei yahut sosyal durumunu yansıtacak şekilde verilmiştir. 1834 yılı Emlak kazası köylerinde mesleki meşguliyetler içerisinde ilk sırada, 745 kişi ile çiftçilik gelmektedir. Bunu çok az sayıda kişi ile çobanlık ve rençberlik meslekleri takip etmektedir. İncelemiş olduğumuz 2075 numaralı defterde askere alınma yaşında bir standart olduğunu görülmektedir. 13-14 ila 41-42 yaş aralığındaki kişiler askerliğe elverişli görülüp, 23 kişinin askere alındığı belirtilmiştir.

Sonuç olarak bu çalışma ile Emlak kazasının nüfus bilgilerinin yanı sıra, sayımı yapılan şahısların isim ve yaş bilgileri, çocuk sayıları, aile isimleri, lakapları, fiziksel durumları, sakatlıkları, askerlik durumları ve meslekleri ayrıntılı bir şekilde tespit edilmeye çalışılarak, çeşitli istatistiki bilgilere ulaşılmıştır. Çalışma ayrıca, bölgenin içtimai, iktisadi ve askerî hayatına ışık tutarken, Emlak kazasının köylerinde 190 yıl öncesinde yaşayan halkın aile kökenleri ve akrabalık bağlarını ortaya çıkarmaktadır. Bu çalışmanın, bölge nüfusu ile ilgili yapılacak çalışmalara da katkı sunacağına inanılmaktadır.

KAYNAKLAR

- Akdağ, M. (1950). Osmanlı İmparatorluğunun Kuruluş ve İnkişafı Devrinde Türkiye'nin İktisadi Vaziyeti. *Bellekten*, 14(55), 319-411.
- Akdağ, M. (1995). *Türk Halkının Dirlik ve Düzenlik Kavgası Celali İsyanları*. Cem Yayınevi.
- Akgündüz, A., & Öztürk, S. (2000). *Yozgat Temettuat Defterleri* (C. I). Yimpaş Holding Yayınları.
- Akın, F. (2020). *Tanzimat Döneminde Anadolu'da Konar-Göçer Aşiretler (1839-1876)* [Yayımlanmış doktora tezi, Hacettepe Üniversitesi Sosyal Bilimler Enstitüsü Tarih Ana Bilim Dalı], Ankara.
- Aydın, M. (1990). *Sultan II. Mahmud Döneminde Yapılan Nüfus Tahrirleri*. Edebiyat Fakültesi Basımevi.
- Barkan, Ö. L. (1979). *Avarız. İslâm Ansiklopedisi* (C. II, 13-19). İstanbul: Millî Eğitim Basımevi.
- Barkan, Ö. L. (1953). Tarihî Demografi Araştırmaları ve Osmanlı Tarihi. *Türkiyat Mecmuası*, 10, 1-26. <https://doi.org/10.18345/tm.18601>
- Barkan, Ö. L. (1940). Türkiye'de İmparatorluk Devirlerinin Büyük Nüfus ve Arazi Tahrirleri. *İÜİFM*, 2(2), 214-247.
- BOA, ML.VRD.TMT.d., 13393, 13382, 13398, 13405, 13384, 13403, 13387, 13381, 13386, 13407, H.29.12.1261, NFS.d., 2075, 29.12.1250.
- Bozkurt, N. (2007). Nüfus. *DİA* (C. 33, 293-294). İstanbul: TDV Yayınları.
- Çadircı, M. (1980). 1830 Genel Sayımına Göre Ankara Şehir Merkezi Nüfusu Üzerinde Bir Araştırma. *Osmanlı Araştırmaları*, 1(1), 109-132.
- Çınar, H., & Kıvrım, İ. (2016). *1842 Tarihli Çubuk Kazası Nüfus Defteri*. Çubuk Belediyesi Yayınları.
- Çimen, A. (2012). Sayım, Kayıt Düzeni ve Teşkilatlanma Açısından Osmanlıda Nüfus Hizmetleri. *Gazi Üniversitesi İktisadi ve İdari Bilimler Fakültesi Dergisi*, 14(3), 183-216.
- Devellioğlu, F. (1996). Temettü'-Temettüat. *Osmanlıca-Türkçe Ansiklopedik Lügat* (13. Baskı, 1073). Ankara: Aydın Kitabevi Yayınları.
- Evliya Çelebi. (1999). *Evliyâ Çelebi Seyahatnâmesi* (C. III). Seyit Ali Kahraman (haz.) & Yücel Dağlı (haz.), Yapı Kredi Yayınları.
- Gülduran, H. O. (2019). *Hicri 1257-1258 ve Rumi 1262 Tarihli Nüfus Defterlerine Göre Yozgat Sancağına Tabi; Süleymanlı*. (Yayımlanmamış yüksek lisans tezi), Kırıkkale Üniversitesi Sosyal Bilimler Fakültesi, Kırıkkale.
- Gülten, S. (2017). XVI. Yüzyıl Anadolu'sunda Moğol Bakiyeleri: Çungarlar. *Historiy Studies*, 9(4), 53-61. <https://doi.org/10.9737/hist.2017.550>
- Gülten, S. (2015). *Bozok Türkmenleri*. Pervane Yayınevi.

- Gülten, S. (2019). Osmanlı Anadolu'sunda Bir İskân Hikâyesi: Bozok Sancağı'nda Aşiretler, Köylüler ve Celâlîler (16-19. Yüzyıllar). *History Studies*, 11(1), 129-154. <https://doi.org/10.9737/hist.2019.711>
- Güneş, M. (2014). Osmanlı Dönemi Nüfus Sayımları ve Bu Sayımları İçeren Kayıtların Tahlili. *Akademik Bakış*, 8(15), 221-240. <https://doi.org/10.19060/gav.43373>
- Halaçoğlu, Y. (1991). Aşiret. *DİA* (C. 4, 9). İstanbul: TDV Yayınları.
- İnalcık, H. (1954). *Hicri 835 Tarihli Suret-i Defter-i Sancak-ı Arvanid*. TTK Yayınları.
- Kafalı, M. (1997). *Anadolunun Fethi ve Türkleşmesi*. AKM Yayınları.
- Karacabey, B. (2016). *Tonus'taki Türk Dönemi Yapıları* [Yayımlanmış yüksek lisans tezi, Erciyes Üniversitesi Sosyal Bilimler Enstitüsü Sanat Tarihi Ana Bilim Dalı], Kayseri.
- Karal, E. Z. (1997). *Osmanlı İmparatorluğunda İlk Nüfus Sayımı 1831*. Başbakanlık Devlet İstatistik Enstitüsü Yayınları.
- Karal, E. Z. (1942). Ragıp Efendi'nin Islahat Layihası. *Tarih Vesikaları Dergisi*, 1(5), 356-368.
- Karpat, K. H. (2010). *Osmanlı Nüfusu 1830-1914*. Timaş Yayınları.
- Koç, Y. (2013). Yozgat. *DİA* (C. 43, 559-564). İstanbul: TDV Yayınları.
- Köse, M. (2016). 2688 Numaralı Palu Nüfus Defterine Göre 1841 Yılında Sivan Nahiyesinin Demografik ve Sosyal Yapısı. *Bingöl Araştırmaları Dergisi*, 2(2), 87-128.
- Küçük, C. (1993). Ceride Nezâreti. *DİA* (C. 7, 300-305). İstanbul: TDV Yayınları.
- Kütükoğlu, M. (2010). *Menteşe Sancağı 1830 (Nüfus ve Toplum Yapısı)*. TTK Yayınları.
- Kütükoğlu, M. S. (1995). Osmanlı Sosyal ve İktisâdî Tarihi Kaynaklarından Temettü Defterleri. *Bellekten*, 59(225), 395-412. <https://doi.org/10.37879/bellekten.1995.395>
- Lûtfî, A. (1999). *Tarih-i Lûtfî* (C. III). Tarih Vakfı Yayınları.
- Maden, F. (2012). Osmanlı Devleti'nde 1881-1882/1293 Nüfus Sayımı ve Meydana Gelen Hadiseler. Mehmet Ali Beyhan (ed.), *Türkiye'de İskân ve Şehirleşme Tarihi*, (ss. 99-128). Kitabevi Yayınları.
- Ocak, A. Y. (1992). Bozok. *DİA* (C. 6, 321). İstanbul: TDV Yayınları.
- Orhonlu, C. (1987). *Osmanlı İmparatorluğu'nda Aşiretlerin İskânı*. Eren Yayıncılık.
- Öcal, Y. (2015). XIX. Yüzyıl Seyahatnamelerinde Yozgat ve Çevresi. *Akademik Bakış Dergisi*, (51), 49-61.
- Öz, M. (2010). Tahrir. *DİA* (C. 33, 425-429). İstanbul: TDV Yayınları.
- Özaydın, A. (1993). Dânişmendliler. *DİA* (C. 8, 469-474). İstanbul: TDV Yayınları.
- Özel, O. (2000). Avarız ve Cizye Defterleri. Halil İnalcık (ed.) & Şevket Pamuk (ed.), *Osmanlı Devleti'nde Bilgi ve İstatistik*, (ss. 35-50). DİE Yayınları.

- Öztürk, M. (1997). 1616 Tarihli Halep Avarız-Hane Defteri. *OTAM Dergisi*, (8), 249. https://doi.org/10.1501/OTAM_0000000132
- Pakalın, M. Z. (1993). Temettü' Vergisi. *Osmanlı Tarih Deyimleri ve Terimleri Sözlüğü* (C. III, 453). İstanbul: Millî Eğitim Basımevi.
- Pekdoğan, S. (2023). 1066 Numaralı Sivas Yoklama Defteri Üzerine Bir İnceleme. *History Studies*, (15), 653-678. <https://doi.org/10.9737/historystudies.1322537>
- Sakin, O. (2008). *Osmanlı'da Etnik Yapı 1914 Nüfusu*. Ekim Yayınları.
- Şemseddin Sami. (1899). *Kâmûs-u Türkî*, Dersaadet İkdam Matbaası.
- Sezen, T. (2006). *Osmanlı Yer Adları (Alfabetik Sırayla)*. Başbakanlık Devlet Arşivleri Genel Müdürlüğü Yayınları.
- Sümer, F. (1970). *Anadolu'da Moğollar*. TTK Yayınları.
- Sümer, F. (1974). Bozok Tarihine Dair Araştırmalar. *Cumhuriyetin 50. Yıldönümü Anma Kitabı*, (ss. 309-381). DTCF Yayınları.
- Şahbaz, D. (2020). 1831 Tarihli Nüfus Defterlerine Göre Bozok Sancağında Aşiretler. *Genel Türk Tarihi Araştırmaları Dergisi*, 2(3), 143-164.
- Şahin, İ. (1994). Dulkadır Eyaleti. *DİA* (C. 9, 552-553). İstanbul: TDV Yayınları.
- Şahin, İ. (2016). Üsküdar ve Türkmenler. IV. Uluslararası Osmanlı İstanbulu Sempozyumu, 20-22 Mayıs 2016, 29 Mayıs Üniversitesi, İstanbul.
- Tabakoğlu, A. (1999). Osmanlı İçtimai Yapısının Ana Hatları. *Osmanlı Ansiklopedisi* (C. 4, 20). Ankara: Yeni Türkiye Yayınları.
- Tunus, O. (2019). 17. Yüzyılda Osmanlı Devleti'ndeki Büyük Kaçgun'un Neden ve Sonuçları. *Uluslararası Yönetim İktisat ve İşletme Dergisi*, 15(2), 409-421. <https://doi.org/10.17130/ijmeb.2019252102>
- Ubicini, M. A. (1998). *Osmanlı'da Modernleşme Sancısı*. Cemal Aydın (çev.), Timaş Yayınları.
- Uzunçarşılı, İ. H. (1969). *Anadolu Beylikleri ve Akkoyunlu Karakoyunlu Devletleri*. TTK Yayınları.
- Yalçın, A. (2014). Anadolu'nun Duraklama ve Gerileme Döneminde Güney ve Doğu Anadolu'da Ocaklar-Aşiretler - II. *Alevilik-Bektaşilik Araştırmaları Dergisi*, (10), 17-91.
- Yazıcı, H. (2002). *İç Anadolu Bölgesi Coğrafyası*. Nobel Yayıncılık.
- Yiğit, İ. (2011). XIX. Yüzyıl Tarihi Coğrafya Çalışmaları İçin Önemli Bir Kaynak: Temettuat Defterleri. Türk Coğrafya Kurumunun 70. Kuruluş Yılı Anısına Uluslararası Katılımlı Coğrafya Kongresi, 7 Eylül 2011, Türk Coğrafya Kurumu, İstanbul.
- Yozgat Kataloğu* (C. I). (1991). İstanbul: Yozgat Kültür ve Dayanışma Derneği.
- Yozgat Kent Tarihi*. (2008). Yozgat: Yozgat Valiliği İl Kültür ve Turizm Müdürlüğü.
- Yurt Ansiklopedisi*. (1982). Sivas. (C. 10, 6907). İstanbul: Anadolu Yayıncılık.

Yurt Ansiklopedisi. (1984). Yozgat. (C. 10, 7626-7707). İstanbul: Anadolu Yayıncılık.

Elektronik Kaynaklar

URL-1, <https://www.gemerek.gov.tr> Gemerek ilçesi toplam kaza sayısı. Erişim: 28 Haziran 2024.

URL-2, <https://www.nufusu.com/ilceleri/sivas-ilceleri-nufusu> Gemerek ilçesi toplam nüfusu. Erişim: 28 Haziran 2024.

EKLER

EK 1. Kazâ-i Emlâk Der-Livâ-i Bozok Transkripsiyonu

Karye-i Hardal (Hardal Köyü)

1. Uzun boylu kır sakallı **İmâmoğlu** Çiftçi Bekir Muhtâr-ı evvel-i karye-i mezbûr Sinn: 60
2. Mehmed veled-i merkum Sinn: 10 Hâne: 1
3. Orta boylu kara sakallı **Mavicioğlu** Hasan Muhtâr-ı sâni-i karye-i mezbûr Sinn: 40
4. Orta boylu ter bıyıklı İsmail veled-i merkum Sinn: 20
5. Ali veled-i diğer merkum Sinn: 7
6. Hasan diğer veled-i merkûm Muhtâr-ı sâni Sinn: 1
7. Orta boylu aksakallı **Mavicioğlu** Mustafa peder-i Muhtâr-ı sâni Sinn: 90 Hâne: 1
8. Orta boylu kır sakallı **Akkaşoğlu** Mehmed Emin bin Ahmed Sinn: 55
Erbâb-ı timârdan olup tekâ'üd olunmuştur.
9. Orta boylu sarı bıyıklı İbrahim veled-i merkûm Hatîb-i Câmi-i karye-i mezbûr Sinn: 30
10. İsmail veled-i merkûm İbrahim Sinn: 1
11. Uzun boylu sarı bıyıklı Mehmed Ali diğer veled-i merkûm Emin Sinn: 35
12. Ahmed diğer veled-i merkûm Emin Sinn: 5 Hâne: 1
13. Orta boylu Kara sakallı **Akkaşoğlu** Seyyid Mehmed bin Ali Sinn: 45
14. Orta boylu ter bıyıklı Hüseyin veled-i merkum Sinn: 18
15. Kısa boylu şâbb-ı emred Mustafa diğer veled-i merkum Sinn: 16
16. Halil diğer veled-i merkûm Seyyid Mehmed Sinn: 12
17. Orta boylu kır sakallı Lütfullah karındaşı-ı merkûm Seyyid Mehmed Sinn: 50
18. Orta boylu ter bıyıklı Lütfullah veled-i merkum Sinn: 18
19. Uzun boylu ter bıyıklı Mustafa gulâm-ı merkûm Seyyid Mehmed Sinn: 21 Hâne: 1
20. Orta boylu kara sakallı **Akkaşoğlu** Seyf Ali bin Himmet Sinn: 40
21. Uzun boylu ter bıyıklı İbrahim veled-i merkum Sinn: 17
22. Orta boylu kara bıyıklı Bektaş bin Bektaş amucazâde-i merkum Sinn: 32Hâne: 1
23. Orta boylu sarı sakallı **Merdanatioğlu** rençber İbrahim bin Ali Sinn: 45
24. Ali veled-i merkum Sinn: 5
25. Hüseyin diğer veled-i merkum Sinn: 3
26. Halil diğer veled-i merkum Sinn: 1Hâne: 1
27. Orta boylu sarı sakallı **Bıçakvelioğlu** Çiftçi Halil bin Veli Sinn: 45
28. Orta boylu ter bıyıklı İbrahim veled-i merkum Sinn: 20
29. Kadri diğer veled-i merkum Sinn: 1
30. Veli diğer veled-i merkum Sinn: 8

31. Ömer diğer veled-i merkûm Halil Sinn: 6 Hâne: 1
32. Orta boylu kara sakallı **Körbekiroğlu** Çiftçi Ali Sinn: 35
33. Bekir veled-i merkum Sinn: 3
34. Hasan diğer veled-i merkum Sinn: 2
35. Orta boylu sarı sakallı **Körbekiroğlu** kayını merkum Ali Sinn: 23 Hâne: 1
36. Kısa boylu sarı sakallı **Arapgirlioğlu** Mustafa Sinn: 45
37. Orta boylu ter bıyıklı Himmet veled-i merkum Sinn: 22
38. Orta boylu ter bıyıklı Hamza diğer veled-i merkum Sinn: 20
39. Zülfikâr diğer veled-i merkum Sinn: 12
40. Ali diğer veled-i merkum Sinn: 8 Hâne: 1
41. Kısa boylu köse sakallı **İmâmoğlu** Rençber Ömer bin Hasan Sinn: 45
42. İbrahim veled-i merkum Sinn: 10 Hâne: 1
43. Orta boylu kumral sakallı **Karaalioğlu** Çiftçi Hüseyin Sinn: 40
44. Orta boylu ter bıyıklı Çiftçi Ali veled-i merkum Sinn: 15
45. İsmail diğer veled-i merkum Sinn: 10 Hâne: 1
46. Orta boylu aksakallı **Demircihüseyinoğlu** Çiftçi Ahmed Sinn: 85
47. Orta boylu sarı sakallı Çiftçi Halil veled-i merkum Sinn: 40 Hâne: 1
48. Orta boylu kumral bıyıklı **Panteroğlu** Ali bin Hasan Sinn: 30
Rişvan ekrâdından
49. Cuma karındâşı merkûm Ali Sinn: 10 *Mislühû* Hâne: 1
50. Orta boylu aksakallı **Arapgirlioğlu** Hüseyin bin Çiftçi Mehmed Sinn: 75
51. Orta boylu kara sakallı çiftçi Mehmed veled-i merkum Sinn: 40
52. Musa veled-i merkûm Mehmed Sinn: 4 Hâne: 1
53. Orta boylu köse sakallı **Odabaşoğlu** Çiftçi Ali bin İbrahim Sinn: 50
54. Orta boylu kara sakallı Çiftçi Hüseyin karındâşı-i merkûm Ali Sinn: 40
55. Uzun boylu ter bıyıklı İbrahim veled-i merkûm Hüseyin Sinn: 18
56. Orta boylu ter bıyıklı Mustafa diğer veled-i merkum Sinn: 12
57. Ali diğer veled-i merkum Sinn: 6
58. Cuma diğer veled-i merkûm Hüseyin Sinn: 3 Hâne: 1
59. Uzun boylu kır sakallı **Süleymanoğlu** Çiftçi Ali Sinn: 60
60. Uzun boylu kumral sakallı Çiftçi Süleyman veled-i merkum Sinn: 35
61. Halil veled-i merkûm Süleyman Sinn: 1
62. Ali diğer veled-i merkum Sinn: 3
63. Mehmed diğer veled-i merkûm Süleyman Sinn: 2 Hâne: 1
64. Orta boylu kır sakallı **Cinosmanoğlu** Rençber Ali Sinn: 55
65. Uzun boylu sarı bıyıklı Rençber Osman veled-i merkum Sinn: 35

66. Yusuf diğ̈er veled-i merkum Sinn: 9 Hâne: 1
67. Orta boylu kır sakallı **Çalırkoğ̈lu** Çiftçi Hasan bin Hüseyin Sinn: 50
68. Orta boylu kara bıyıklı Çiftçi Hüseyin veled-i merkum Sinn: 35
69. Orta boylu kara sakallı Ömer karındâş-ı merkûm Hasan Sinn: 30
70. Ahmed veled-i merkûm Ömer Sinn: 10
71. Kadri diğ̈er veled-i Ömer Sinn: 8 Hâne: 1
72. Uzun boylu kara sakallı **Bölükbaşıoğ̈lu** Çiftçi İbrahim bin Ahmed Sinn: 35
73. Orta boylu ter bıyıklı Ahmed veled-i merkum Sinn: 18
74. Mehmed diğ̈er veled-i merkum Sinn: 10
75. Bekir diğ̈er veled-i merkum Sinn: 5 Hâne: 1
76. Orta boylu kara bıyıklı **Bölükbaşıoğ̈lu** Osman bin Ahmed Sinn: 25
Asâkir-i Mansûreden bâ-tezkire me'zûnen gelmişdir.
77. Ömer veled-i merkum Sinn: 6
78. Orta boylu kır sakallı **Tireoğ̈lu** Çiftçi Mehmed bin Ali Sinn: 60 Hâne: 1
79. Orta boylu kara sakallı **Tireoğ̈lu** Halil Halil Çiftçi bin Ali Sinn: 40
80. Orta boylu ter bıyıklı Çiftçi Ahmed veled-i merkum Sinn: 14 Hâne: 1
81. Orta boylu Köse sakallı **Çavuşoğ̈lu** Çiftçi Ali bin Hüseyin Sinn: 40

(s. 1)

82. Hüseyin veled-i merkum Sinn: 10
83. Veli diğ̈er veled-i merkum Sinn: 6
84. Hanefi diğ̈er veled-i merkum Sinn: 3
85. Orta boylu köse sakallı Çiftçi Hasan karındâş-ı merkûm Hüseyin Sinn: 35
86. Ahmed veled-i merkum Sinn: 1 Hâne: 1
87. Uzun boylu ter bıyıklı **Hondioğ̈lu** Çiftçi Yusuf bin Osman Sinn: 25 Hâne: 1
88. Orta boylu kumral sakallı **Odabaşıoğ̈lu** Çiftçi Halil bin Hüseyin Sinn: 45
89. Mehmed veled-i merkum Sinn: 10
90. Orta boylu kumral sakallı Çiftçi İbrahim karındâş-ı merkûm Halil Sinn: 30
91. Hüseyin veled-i merkum Sinn: 5
92. Hasan diğ̈er veled-i merkum Sinn: 1 Hâne: 1
93. Uzun boylu kara sakallı **Yazıcıoğ̈lu** çiftçi Mehmed bin İbrahim Sinn: 30
94. Uzun boylu ter bıyıklı Ali karındâş-ı merkum Sinn: 20 Hâne: 1
95. Uzun boylu kır sakallı **Yazıcıoğ̈lu** Seydi bin Mustafa Sinn: 50
96. Orta boylu kumral sakallı Çiftçi Hüseyin veled-i merkum Sinn: 35
97. Veli veled-i merkum Sinn: 8
98. Orta boylu kara bıyıklı Çiftçi Halil diğ̈er veled-i merkum Sinn: 25

99. Orta boylu ter bıyıklı Mustafa diğer veled-i merkûm Mustafa Sinn: 15 Hâne: 1
100. Orta boylu kara sakallı **Koyulhisarlı** Feyzullah Sinn: 55
101. Orta boylu kara sakallı Çiftçi Veli veled-i merkum Sinn: 35
102. Feyzullah veled-i merkum Sinn: 5 Hâne: 1
103. Orta boylu kara sakallı **Koyulhisaroğlu** Çiftçi Hasan bin Feyzullah Sinn: 35 Hâne: 1
104. Orta boylu kır sakallı **Muradoğlu** Çiftçi Zülfikâr Sinn: 65
105. Orta boylu kara sakallı Çiftçi Murad veled-i merkum Sinn: 35
106. Hasan veled-i merkûm Murad Sinn: 5
107. Hüseyin diğer merkûm Murad Sinn: 3
108. Orta boylu kara bıyıklı Ali diğer veled-i merkûm Zülfikâr Sinn: 30 Hâne: 1
109. Orta boylu kır sakallı **Abdurrahmanoğlu** Çiftçi Ali bin Abdurrahman Sinn: 55
110. Orta boylu kumral sakallı Çiftçi Abidin veled-i merkum Sinn: 33
111. Hasan veled-i merkûm Abidin Sinn: 1
112. Abdurrahman diğer veled-i merkûm Abidin Sinn: 12 Sinn: 1
113. Orta boylu kır sakallı **A'yan Hüseyinoğlu** Çiftçi Ali bin Hüseyin Sinn: 50
114. Orta boylu kumral bıyıklı Çiftçi Hüseyin veled-i merkum Sinn: 22
115. Orta boylu ter bıyıklı Cuma diğer veled-i merkum Sinn: 21
116. Hıdır diğer veled-i merkum Sinn: 12
117. Mehmed diğer veled-i merkum Sinn: 9 Hâne: 1
118. Orta boylu aksakallı **Kirişçi Hasanoğlu** Çiftçi İsmail Sinn: 60
119. Orta boylu kara bıyıklı Çiftçi Hasan veled-i merkum Sinn: 25
120. Halil diğer veled-i merkum Sinn: 18
121. İlyas diğer veled-i merkum Sinn: 12 Hâne: 1
122. Orta boylu kır sakallı **Kahvecivelioglu** Çiftçi Ali Sinn: 50
123. Veli veled-i merkum Sinn: 12

(s. 2)

124. Musa diğer veled-i merkum Sinn: 8
125. İbrahim diğer veled-i merkum Sinn: 5
126. Mehmed diğer veled-i merkum Sinn: 4
127. Mahmud diğer veled-i merkum Sinn: 2 Hâne: 1
128. Orta boylu Aksakallı **Körahmedoğlu** Çiftçi Halil Sinn: 75
129. Orta boylu kumral bıyıklı Ali veled-i merkum Sinn: 33
130. Yusuf veled-i merkûm Ali Sinn: 1
131. Hacı İbrahim bin İsmail Sinn: 13 Hâne: 1
132. Orta boylu kır sakallı **Hasankethüdâoğlu** Çiftçi Ömer Sinn: 50

133. Orta boylu ter bıyıklı Çiftçi Halil veled-i merkum Sinn: 18
134. Hüseyin diğer veled-i merkum Sinn: mâh 6, M sene [1]250 [Mayıs 1834'te]
135. Ali Osman bin Hüseyin Sinn: 12 Hâne: 1
136. Uzun boylu sarı bıyıklı **Kürtibrahimoğlu** Çiftçi Hüseyin Sinn: 35
137. Orta boylu kara bıyıklı Hasan karındâş-ı merkum Sinn: 25
138. Orta boylu ter bıyıklı Ali diğer karındâş-ı merkûm Hüseyin Sinn: 20
139. Mehmed diğer karındâş-ı merkum Sinn: 12
140. İbrahim diğer karındâş-ı merkûm Hüseyin Sinn: 8 Hâne: 1
141. Orta boylu ter bıyıklı **Hacıhasanoğlu** Rençber Süleyman bin Hüseyin Sinn: 13 Hâne: 1
142. Orta boylu kara sakallı **Karamemişoğlu** Çiftçi Seydi Sinn: 30
143. Memiş veled-i merkum Sinn: 5
144. Orta boylu ter bıyıklı Hacı karındâş-ı merkûm Seydi Sinn: 20 Hâne: 1
145. Orta boylu kır sakallı **Hotamanoğlu** Çiftçi Hüseyin bin Mustafa Sinn: 55
146. Orta boylu ter bıyıklı Çiftçi Veli veled-i merkum Sinn: 18
147. Hasan diğer veled-i merkum Sinn: 10 Hâne: 1
148. Orta boylu ter bıyıklı **Hotamanoğlu** Rençber bin Ali Sinn: 15
149. İbrahim karındâş-ı merkum Sinn: 8
150. Mehmed diğer karındâş-ı merkum Sinn: 6 Hâne: 1
151. Orta boylu aksakallı **Hotamanoğlu** Çiftçi Mahmud bin Mustafa Sinn: 70
152. Orta boylu sarı bıyıklı Mustafa veled-i merkum Sinn: 36
153. Orta boylu ter bıyıklı Ahmed diğer veled-i merkum Sinn: 20
154. Yekçeşm Mehmed diğer veled-i merkum Sinn: 12
155. Salih diğer veled-i merkum Sinn: 8 Hâne: 1
156. Orta boylu kara sakallı **Mazbıyikoğlu** Rençber Veli bin Mehmed Sinn: 35 Hâne: 1
157. Orta boylu kara bıyıklı **Fatmaoğlu** Çiftçi Rençber Mehmed bin Halil Sinn: 40
158. Orta boylu ter bıyıklı Hasan veled-i merkum Sinn: 13
159. Hamza diğer veled-i merkum Sinn: 5
160. Mustafa diğer veled-i merkum Sinn: 2
161. Hüseyin diğer veled-i merkûm mehmed Sinn: mâh 6, M sene [12]50 [Mayıs 1834'te]
162. Orta boylu kara sakallı Halil karındâş-ı merkûm Mehmed Sinn: 38
163. Musa veled-i merkum Sinn: 8
164. Hüseyin diğer veled-i merkum Sinn: 1 Hâne: 1
165. Orta boylu köse sakallı **Hodanoğlu** Rençber Ömer bin Ahmed Sinn: 39
- (s. 3)
166. Feyzullah veled-i merkum Sinn: 6 Hâne: 1

167. Orta boylu kumral sakallı **Kahveciahmedođlu** Çiftçi Ali Sinn: 40
168. Ahmed veled-i merkum Sinn: 8
169. Mahmud diđer veled-i merkum Sinn: 6
170. Mustafa diđer veled-i merkum Sinn: 4
171. Muharrem diđer veled-i merkum Sinn: 1
172. Orta boylu ter bıyıklı Hüseyin karındâşı merkûm Ali Sinn: 20
173. Bekir diđer karındâş-ı merkûm Ali Sinn: 11
174. Hasan diđer karındâş-ı merkûm Ali Sinn: 1 Hâne: 1
175. Orta boylu kır sakallı **Mecukođlu** Çiftçi Musa bin Hüseyin Sinn: 50
176. Orta boylu kara bıyıklı Hasan veled-i merkum Sinn: 30
177. Hüseyin veled-i merkûm Hasan Sinn: 2 Hâne: 1
178. Orta boylu kara sakallı **Şarklođlu** Çiftçi Mustafa bin İsmail Sinn: 45
179. Orta boylu sarı bıyıklı Ali karındâş-ı merkum Sinn: 30
180. Orta boylu ter bıyıklı İsmail bin Hüseyin amucazâde-i merkûm Sinn: 16 Hâne: 1
181. Orta boylu aksakallı **Kürdođlu** Çiftçi İsmail bin Salih Sinn: 70
182. Uzun boylu kara bıyıklı Salih veled-i merkum Sinn: 25
183. İsmail veled-i merkûm Salih Sinn: 3
184. Orta boylu ter bıyıklı Bekir diđer veled-i merkûm İsmail Sinn: 17 Hâne: 1
185. Orta boylu aksakallı **Kürdođlu** Çiftçi Mustafa bin Hüseyin Sinn: 55
186. Orta boylu ter bıyıklı Süleyman veled-i merkum Sinn: 20 Hâne: 1
187. Orta boylu kara sakallı **Kürdođlu** Çiftçi Veli bin Ali Sinn: 35
188. Ali veled-i merkum Sinn: 8
189. Âşir diđer veled-i merkum Sinn: 4 Hâne: 1
190. Orta boylu kara sakallı **Abdülcemilođlu** Çiftçi İsmail bin Osman Sinn: 35
191. Yusuf veled-i merkum Sinn: 8
192. Mehmed diđer veled-i merkum Sinn: 6 Hâne: 1
193. Orta boylu aksakallı **Karlođlu** Çiftçi Hasan bin Mahmud Sinn: 90
194. Orta boylu kır sakallı Çiftçi Hüseyin karındâş-ı merkum Sinn: 60
195. Orta boylu ter bıyıklı Musa veled-i merkûm Hüseyin Sinn: 15
196. Ali diđer veled-i merkum Sinn: 10
197. İbrahim diđer veled-i merkum Sinn: 6
198. Mahmud diđer veled-i merkûm Hüseyin Sinn: 4
199. Uzun boylu sarı sakallı Veli dâmâdı merkûm Hüseyin Sinn: 45 Hâne: 1
200. Orta boylu sarı sakallı **Haydarođlu** Hüseyin Sinn: 40
201. Orta boylu sarı bıyıklı İbrahim karındâş-ı merkûm Hüseyin Sinn: 30 Hâne: 1
202. Orta boylu kara sakallı çiftçi **Acirliođlu** Ali bin Cuma Sinn: 45

203. Orta boylu ter bıyıklı Haydar karındâş-ı merkûm Ali Sinn: 22 Hâne: 1
204. Kısa boylu kır sakallı Kürt Mehmed Çiftçidir Sinn: 55
205. Orta boylu ter bıyıklı Halil veled-i merkum Sinn: 12
206. Hüseyin diğer veled-i merkum Sinn: 5 Hâne: 1
207. Uzun boylu kara sakallı **Kahveciveliöglü** Çiftçi Ahmed Sinn: 40

(s. 4)

208. Orta boylu ter bıyıklı İsmail veled-i merkum Sinn: 12
209. Orta boylu ter bıyıklı Hüseyin diğer veled-i ma'nevî-i merkum Sinn: 15 Hâne: 1
210. Orta boylu aksakallı **İmâmoğlu** Çiftçi Hasan bin Halil Sinn: 70
211. Orta boylu kara sakallı Mehmed veled-i merkum Sinn: 30
212. Orta boylu ter bıyıklı Hüseyin diğer veled-i merkum Sinn: 20
213. Orta boylu ter bıyıklı Mikdad diğer veled-i merkûm Halil Sinn: 15 Hâne: 1
214. Orta boylu kara sakallı **Kavasoğlu** Çiftçi Mustafa bin İsmail Sinn: 40
215. Orta boylu ter bıyıklı Hasan veled-i merkum Sinn: 13
216. Uzun boylu kara bıyıklı İsmail karındâş-ı merkûm Mustafa Sinn: 35
217. Hüseyin veled-i merkum Sinn: mâh 6, M sene [1]250 [Mayıs 1834'te]
218. Mustafa diğer karındâş-ı merkûm Mustafa Sinn: 6
219. Uzun boylu kara bıyıklı Âşir amuczâde-i merkûm Mustafa Sinn: 30
220. Orta boylu ter bıyıklı Yusuf karındâş-ı merkum Sinn: 15 Hâne: 1
221. Orta boylu kara sakallı **Budalaöglü** Çiftçi Mehmed bin Hüseyin Sinn: 45
222. Uzun boylu kara bıyıklı Ali veled-i merkum Sinn: 30
223. Orta boylu ter bıyıklı İbrahim diğer veled-i merkum Sinn: 15
224. Hamza diğer veled-i merkum Sinn: 11
225. Musa diğer veled-i merkum Sinn: 8
226. Orta boylu ter bıyıklı Hasan bin Ali yeğeni merkûm Mehmed Sinn: 15 Hâne: 1
227. Orta boylu aksakallı **İmâmoğlu** Rençber Hüseyin bin Mustafa Sinn: 85 Hâne: 1
228. Orta boylu kır sakallı **Kürdoğlu** Çiftçi Hasan bin Ali Sinn: 55 Hâne: 1
229. Orta boylu kara sakallı **Sülükoğlu** Yusuf Sinn: 45
230. Haremeyn'e tâbi Aşudi re'âyâsından Uzun boylu kara sakallı Süleyman veled-i merkum
Sinn: 30
231. Mehmed diğer veled-i merkum Sinn: 13
232. İbrahim diğer veled-i merkum Sinn: 8 Hâne: 1
233. Orta boylu kara sakallı **Bostancıoğlu** Çiftçi Halil bin Ahmed Sinn: 40
Mislühû
234. Salih veled-i merkum Sinn: 8

235. Ahmed diđer veled-i merkum Sinn: 5 Hâne: 1
236. Uzun boylu kara sakallı **Bostancıođlu** Çiftçi Seydi Sinn: 55
Mislühû
237. Orta boylu kara bıyıklı Mehmed veled-i merkum Sinn: 30
238. Orta boylu ter bıyıklı Hüseyin diđer veled-i merkum Sinn: 22
239. Cuma diđer veled-i merkum Sinn: 8 Hâne: 1
240. Orta boylu kır sakallı **Bostancıođlu** Çiftçi Süleyman bin Ali Sinn: 55
Mislühû
241. Uzun boylu ter bıyıklı Mehmed veled-i merkum Sinn: 25
242. Bektaş veled-i merkûm Mahmud Sinn: 3
243. Orta boylu ter bıyıklı Ahmed diđer veled-i merkum Sinn: 15
244. Mustafa diđer veled-i merkûm Süleyman Sinn: 3 Hâne: 1
245. Orta boylu kara bıyıklı **Bostancıođlu** Çiftçi Musa bin Hasan Sinn: 25
Mislühû
246. Orta boylu ter bıyıklı Ali karındâş-ı merkum Sinn: 15
247. İsmail bin Hüseyin Sinn: 8 Hâne: 1
248. Orta boylu kır sakallı **Belâlı** Rençber Hüseyin bin İsmail Sinn: 50
Mislühû
249. Hüseyin veled-i merkûm Sinn: 6 Hâne: 1

(s. 5)

250. Uzun boylu kara sakallı **Hasancaođlu** Çiftçi Kara Eyyüb Sinn: 35 Hâne: 1
251. Uzun boylu kır sakallı **Hasancaođlu** çiftçi Veli bin İbrahim Sinn: 50
252. Orta boylu ter bıyıklı Ahmed veled-i merkum Sinn: 18
253. Ali diđer veled-i merkum Sinn: 8 Hâne: 1
254. Uzun boylu aksakallı **Uzunhasanođlu** Ahmed Sinn: 70
255. Hüseyin veled-i merkum Sinn: 10
256. Ahmed diđer veled-i merkum Sinn: 8 Hâne: 1

Karye-i Karacaviran (Karacaviran Köyü)

1. Orta boylu kır sakallı a'rec İbrahim bin Halil imâm-ı karye-i mezbûr Sinn: 50 *Sivas'tandır.*
2. Orta boylu kır sakallı **Süleymankethüdâođlu** Çiftçi Mehmed Muhtâr-ı evvel-i karye-i mezbûr Sinn: 50
3. Mehmed veled-i merkum Sinn: 7 Hâne: 1
4. Uzun boylu sarı sakallı **Bekirađaođlu** Ömer Muhtâr-ı sâni-i karye-i mezbûr Sinn: 45
5. Orta boylu ter bıyıklı Bekir veled-i merkum Sinn: 22

6. Ali Osman diğ̈er veled-i merkum Sinn: 3 Hâne: 1
7. Uzun boylu kara sakallı **Çeribaşođlu** Hamza bin Osman Sinn: 45
8. Orta boylu sarı bıyıklı Battal veled-i merkum Sinn: 25
Timârlu süvâri tekâ'üdünden
9. Osman veled-i merkûm Battal Sinn: 2
10. Süleyman diğ̈er veled-i merkûm Battal Sinn: mâh 3,[1]250 [1834'te]
11. Orta boylu ter bıyıklı meflûc Mehmed diğ̈er merkûm Hamza Sinn: 20
12. Orta boylu kara sakallı Süleyman karındâş-ı merkûm Hamza Sinn: 43 Hâne: 1
13. Orta boylu ter bıyıklı **Çeribaşođlu** Mustafa bin Mustafa Sinn: 40
Timârlu süvâri tekâ'üdünden
14. Uzun boylu ter bıyıklı Abdullah karındâş-ı merkûm Hatîb-i câmi'-i karye-i mezbûr Sinn: 29
Hâne: 1
15. Orta boylu aksakallı **Çeribaşođlu** Hüseyin bin Ahmed Sinn: 60
Erbâb-ı timârdan tekâ'üd olunmuşdur
16. Ahmed hafid-i merkum Sinn: 5
17. Orta boylu kır sakallı **Demirciođlu** Mustafa dâmâdı merkûm Hüseyin Sinn: 50
18. Hidâyet veled-i merkum Sinn: 5
19. Orta boylu ter bıyıklı Mehmed diğ̈er dâmâdı-ı merkûm Hüseyin Sinn: 23 Hâne: 1
20. Orta boylu sarı sakallı **Danacıbişođlu** Mehmed Sinn: 40
21. Orta boylu sarı sakallı Bekir karındâş-ı merkûm Ömer Sinn: 30
22. İbiş veled-i merkum Sinn: 3
23. Fazlı diğ̈er veled-i merkûm Bekir Sinn: 1 Hâne: 1
24. Orta boylu kır sakallı **Demirciođlu** Demirci Mustafa bin Mehmed Sinn: 55 Hâne: 1
25. Orta boylu aksakallı **Demirciođlu** Hüseyin bin Mehmed Sinn: 60
26. Hüseyin veled-i merkum Sinn: 11
27. Ömer diğ̈er veled-i merkum Sinn: 9
28. Receb diğ̈er veled-i merkum Sinn: 8
29. Mehmed diğ̈er veled-i merkum Sinn: 6 Hâne: 1
30. Orta boylu kır sakallı **Karşlı** Mehmed bin Hasan Sinn: 55
31. Orta boylu ter bıyıklı Hacı veled-i merkum Sinn: 15 Hâne: 1
32. Orta boylu kır sakallı **Zaba** Halil bin İbrahim Sinn: 60
33. Orta boylu kara sakallı Çiftçi Bekir veled-i merkum Sinn: 30
- (s. 6)
34. Ali diğ̈er veled-i mezbûr Sinn: 5 Hâne: 1
35. Orta boylu kara sakallı **Hamzaođlu** Çiftçi Yakub bin Mehmed Sinn: 40

36. Hamza veled-i merkum Sinn: 8
37. Mehmed diğ er veled-i merkum Sinn: 5
38. Abdullah diğ er veled-i merkum Sinn: 3
39. Orta boylu kara sakall ı Çiftçi Hasan karındâş-ı merkûm Yakub Sinn: 35
40. İsmail veled-i merkum Sinn: 5
41. Hüseyin diğ er veled-i merkum Sinn: 3 Hâne: 1
42. Orta boylu kır sakall ı **Uçukoğ lu** Çiftçi Bekir bin İbiş Sinn: 50
43. Orta boylu ter bıyıkl ı Musa veled-i merkum Sinn: 22
44. İbrahim diğ er veled-i merkum Sinn: 12
45. Orta boylu sar ı sakall ı Mehmed karındâş-ı merkûm Bekir Sinn: 25
46. Ali veled-i merkum Sinn: 7 Hâne: 1
47. Orta boylu kır sakall ı **Uçukoğ lu** Çiftçi Mehmed bin İsmail Sinn: 60
48. Orta boylu aksakall ı Osman amucazâde-i merkûm Mehmed Sinn: 50
49. Süleyman veled-i merkum Sinn: 10
50. Osman diğ er veled-i merkum Sinn: 1
51. Orta boylu kara bıyıkl ı **Çilginoğ lu** Çiftçi Halil Sinn: 35 Hâne: 1
52. Orta boylu aksakall ı **Şahbazoğ lu** Çiftçi Süleyman bin Mustafa Sinn: 60
53. Orta boylu kumral sakall ı Mustafa veled-i merkum Sinn: 30
54. Halil veled-i merkum Sinn: 1
55. İbrahim diğ er veled-i merkum Sinn: mâh 6, sene [12]50 [] Hâne: 1
56. Orta boylu kır sakall ı **Tüfekçioğ lu** Çiftçi Mehmed bin Ali Sinn: 60
57. Orta boylu sar ı sakall ı Ali veled-i merkum Sinn: 25
58. Orta boylu kara sakall ı **Pelidoğ lu** Ahmed dâmâdı-ı merkûm Mehmed Sinn: 30
59. Ahmed veled-i merkum Sinn: 1 Hâne: 1
60. Orta boylu kır sakall ı **İmâmoğ lu** Çiftçi Mustafa bin Abdurrahman Sinn: 50
61. Mustafa veled-i merkum Sinn: 8 Hâne: 1
62. Orta boylu aksakall ı **Havvaoğ lu** Ali bin Çiftçi Hüseyin Sinn: 60
63. Orta boylu ter bıyıkl ı Osman veled-i merkum Sinn: 21 Hâne: 1
64. Kısa boylu aksakall ı **İmâmoğ lu** Çiftçi Kara Mustafa bin Mehmed Sinn: 60
65. Orta boylu kara sakall ı Hasan veled-i ma'nevî-i merkum Sinn: 35
66. Hasan veled-i merkum Sinn: 1 Hâne: 1
67. Orta boylu kara sakall ı **Sündoğ lu** Ömer bin Çiftçi İsa Sinn: 40
68. Mustafa veled-i merkum Sinn: 7 Hâne: 1
69. Orta boylu kır sakall ı **Bostancioğ lu** Çiftçi Süleyman bin Hüseyin Sinn: 55
70. Mustafa veled-i merkum Sinn: 1 Hâne: 1
71. Orta boylu kır sakall ı **Öğüşteoğ lu** Çiftçi İbrahim bin İsmail Sinn: 50

72. Orta boylu ter bıyıklı Memiş veled-i merkum Sinn: 20
73. Orta boylu ter bıyıklı Yusuf diğer veled-i merkum Sinn: 15
74. İsmail diğer veled-i merkum Sinn: 13
75. Halil diğer veled-i merkum Sinn: 10

(s. 7)

76. Ahmed diğer veled-i merkum Sinn: 5
77. Orta boylu kır sakallı Çiftçi Hüseyin karındâş-ı merkûm İbrahim Sinn: 45
78. Orta boylu kumral sakallı Osman diğer karındâş-ı merkum Sinn: 30 Hâne: 1
79. Orta boylu kara sakallı **Çilginoğlu** Çiftçi Mehmed bin Halil Sinn: 35 Hâne: 1

Karye-i Çanakçı (Çanakçı Köyü)

1. Orta boylu aksakallı **Sivashoğlu** Halil imâm-ı karye-i mezbûr Sinn: 80
2. Mehmed veled-i merkum Sinn: 10
3. Orta boylu kara sakallı Bekir dâmâdı-ı merkûm imâm Sinn: 35 Hâne: 1
4. Orta boylu kır sakallı **Acıroğlu** Ömer Çiftçi bin Mehmed Muhtâr-ı evvel-i karye-i mezbûr Sinn: 50
5. Uzun boylu kara sakallı Musa veled-i merkum Sinn: 30
6. Orta boylu ter bıyıklı Ali diğer veled-i merkum Sinn: 20
7. Orta boylu ter bıyıklı Yusuf diğer veled-i merkum Sinn: 12
8. Orta boylu kara sakallı Emin karındâş-ı merkûm Muhtâr-ı evvel Sinn: 55 Hâne: 1
9. Orta boylu kara sakallı **Tobaşoğlu** Çiftçi Mustafa muhtâr-ı sâni-i karye-i mezbûr Sinn: 45
10. Uzun boylu ter bıyıklı Ömer veled-i merkum Sinn: 15
11. Orta boylu kara bıyıklı Mustafa veled-i ma'nevî-i merkûm Sinn: 25
12. Orta boylu ter bıyıklı Mehmed diğer veled-i ma'nevî-i merkûm Muhtâr-ı sâni Sinn: 20
Hâne: 1
Nizâma gitmiş
13. Uzun boylu kır sakallı **Bıyıkoğlu** Çiftçi Ömer bin Hüseyin Sinn: 55
14. Ömer veled-i merkum Sinn: 7
15. Orta boylu kara sakallı **Kocakişioğlu** İsmail dâmâdı merkûm Ömer Sinn: 40 Hâne: 1
16. Orta boylu aksakallı **Yörüksüleymanoğlu** Çiftçi İbrahim bin Hasan Sinn: 80
17. Orta boylu kara sakallı **Ağcaoğlu** Çiftçi Ali birâderzâde-i merkûm İbrahim Sinn: 35
18. Orta boylu ter bıyıklı Yusuf veled-i merkum Sinn: 18
19. Orta boylu kara sakallı Hüseyin dâmâdı-ı merkûm İbrahim Sinn: 40 Hâne: 1
20. Orta boylu kır sakallı **Alioğlu** Çiftçi Ömer Sinn: 50

(s. 8)

21. Ömer veled-i merkum Sinn: 4
22. Hacı Ali diğer veled-i merkum Sinn: 1
23. Orta boylu kara sakallı Mustafa karındâş-ı merkûm Ömer Sinn: 35 Hâne: 1
24. Orta boylu kır sakallı **İsaoğlu** Çiftçi Memiş Sinn: 50
25. İsa veled-i merkum Sinn: 5 Hâne: 1
26. Orta boylu kara sakallı **Yörükoğlu** Çiftçi Mustafa Sinn: 45
27. Şaban veled-i merkum Sinn: 5
28. Orta boylu kara sakallı Halil birâderzâde-i merkûm Mustafa Sinn: 30
29. Orta boylu aksakallı Çiftçi Osman amucazâde-i Mustafa Sinn: 55 Hâne: 1
30. Orta boylu aksakallı **Ahmedsipahioğlu** Çiftçi Yusuf Sinn: 65
31. Orta boylu kara sakallı Hüseyin birâderzâde-i merkûm Yusuf Sinn: 40 Hâne: 1
32. Orta boylu aksakallı **Karavelioğlu** Çiftçi Hasan Sinn: 50
33. Veli veled-i merkûm Hasan Sinn: 12 Hâne: 1
34. Orta boylu ter bıyıklı **Yörükoğlu** Çiftçi Mahmud bin Himmet Sinn: 20
35. Orta boylu ter bıyıklı Ahmed karındâş-ı merkum Sinn: 18 Hâne: 1
36. Orta boylu kır sakallı **İncehaliloğlu** Çiftçi Ömer Sinn: 50
37. Ali veled-i merkum Sinn: 7 Hâne: 1

Karye-i İğdecik (İğdecik Köyü)

1. Orta boylu kara sakallı **Acemoğlu** Çiftçi Bektaş bin Hüseyin Muhtâr-ı evvel-i mezbûr Sinn: 40
2. Orta boylu kara bıyıklı Ali veled-i merkum Sinn: 25
3. İsmail diğer veled-i merkum Sinn: 10 Hâne: 1

(s. 9)

4. Orta boylu kara sakallı **Nalhoğlu** Veli bin Hüseyin Muhtâr-ı sâni-i karye-i mezbûr Sinn: 45
5. Orta boylu kara sakallı Mehmed karındâş-ı merkûm Muhtâr-ı evvel Sinn: 40 Hâne: 1
6. Orta boylu kara bıyıklı **Acemoğlu** Mehmed bin Ali Sinn: 30
7. Hüseyin veled-i merkum Sinn: 1 Hâne: 1
8. Orta boylu aksakallı **Mehdioğlu** Ahmed bin Musa Sinn: 70
9. Orta boylu kara sakallı Mehmed veled-i merkum Sinn: 40
10. Hüseyin veled-i merkûm Mehmed Sinn: 10
11. Orta boylu kara sakallı Halil diğer veled-i merkûm Ahmed Sinn: 38
12. Ali veled-i merkûm Halil Sinn: 5
13. Orta boylu ter bıyıklı İbrahim diğer veled-i merkûm Ahmed Sinn: 25
14. Orta boylu ter bıyıklı Cuma diğer veled-i merkûm Ahmed Sinn: 20 Hâne: 1

15. Orta boylu kumral sakallı **Gevandođlu** Çiftçi Halil bin Ali Sinn: 50
16. Orta boylu kara bıyıklı Ali veled-i merkum Sinn: 25 Hâne: 1
17. Orta boylu kumral sakallı **Hüseyinpaşaođlu** Çiftçi Mehmed Sinn: 45
18. Orta boylu ter bıyıklı Mustafa veled-i ma'nevî-i merkum Sinn: 23

Me'zûnen

19. Orta boylu ter bıyıklı Hüseyin diđer veled-i ma'nevî-i Mehmed Sinn: 15 Hâne: 1
20. Orta boylu aksakallı Çiftçi Ali Bey Sinn: 60
21. Orta boylu kara bıyıklı Hasan veled-i merkum Sinn: 25 Hâne: 1
22. Orta boylu kır sakallı **Hasankişiođlu** Çiftçi Yusuf Sinn: 55 Hâne: 1
23. Orta boylu kır sakallı **Bayramođlu** Çiftçi Ali Sinn: 50 Hâne: 1
24. Orta boylu aksakallı **Veliođlu** Çiftçi Aşçı Veli Sinn: 65
25. Orta boylu ter bıyıklı Ali veled-i merkum Sinn: 20 Hâne: 1
26. Orta boylu kumral sakallı **Danışmanlıođlu** Çiftçi İbrahim Sinn: 40
27. Hasan veled-i merkum Sinn: 6
28. Halil diđer veled-i merkum Sinn: 4
29. Orta boylu ter bıyıklı çiftçi Hüseyin karındâş-ı merkum Sinn: 15 Hâne: 1
30. Orta boylu kara sakallı **Danacalıođlu** Çiftçi Hakverdi Sinn: 35
31. Hüseyin veled-i merkûm Sinn: 1 Hâne: 1

Karye-i Kûnbet (Kûnbet Köyü)

1. Orta boylu aksakallı **Balkızıođlu** Çiftçi Cafer Muhtâr-ı evvel ve imâm-ı karye-i mezbûr Sinn: 60
2. Orta boylu kara sakallı Bilâl veled-i merkum Sinn: 32
3. Orta boylu kara sakallı Hasan diđer veled-i merkûm Sinn: 30
4. Bektaş diđer veled-i merkum Sinn: 5 Hâne: 1
5. Orta boylu kır sakallı **Balkızıođlu** Çiftçi Hüseyin Muhtâr-ı sâni-i karye-i mezbûr Sinn: 50
6. Orta boylu kara bıyıklı Musa veled-i merkûm Sinn: 30
7. Orta boylu kır sakallı Mustafa karındâş-ı merkûm muhtâr Sinn: 55
8. Orta boylu kır sakallı Osman diđer karındâş-ı merkûm muhtâr Sinn: 50
9. Orta boylu kara bıyıklı Ali veled-i Osman Sinn: 30
10. Orta boylu ter bıyıklı İbrahim diđer veled-i merkûm Osman Sinn: 25 Hâne: 1
11. Orta boylu kır sakallı **Balkızıođlu** Çiftçi Musa Sinn: 70
12. Orta boylu kara sakallı Halil veled-i merkum Sinn: 40
13. Orta boylu ter bıyıklı Musa diđer veled-i merkum Sinn: 25
14. Orta boylu ter bıyıklı Hasan diđer veled-i merkûm Musa Sinn: 20 Hâne: 1
15. Orta boylu kır sakallı **Balkızıođlu** Çiftçi Hızır Sinn: 48

16. Ali veled-i merkum Sinn: 10
17. Mahmud diğ er veled-i merkum Sinn: 5 Hâne: 1
18. Orta boylu kumral sakallı **Hızıroğ lu** Çiftçi Mehmed bin Ali Sinn: 50
19. Yakub veled-i merkum Sinn: 5
20. Bektaş diğ er veled-i merkûm Mehmed Sinn: 3
21. Orta boylu kır sakallı a‘rec Ali peder-i merkûm Mehmed Sinn: 70 Hâne: 1
22. Orta boylu aksakallı **Bektaşipahioğ lu** Çiftçi Veli Sinn: 60
23. Mehmed veled-i merkum Sinn: 8
24. Orta boylu kara sakallı Ali karındâş-ı merkum Sinn: 35
25. Derviş veled-i merkum Sinn: 3
26. Orta boylu kara sakallı Salih diğ er karındâş-ı merkûm Veli Sinn: 30 Hâne: 1
27. Orta boylu kır sakallı **Balıkyemezoğ lu** Salman Sinn: 50
28. Veled veled-i merkum Sinn: 1
29. Orta boylu kır sakallı Ahmed karındâş-ı merkum Yusuf veled-i merkûm Ahmed Sinn: 8
30. İbiş diğ er veled-i merkûm Ahmed Sinn: 3 Hâne: 1
31. Orta boylu kır sakallı **Kızılhimmetoğ lu** Ali Sinn: 50
32. Mehmed veled-i merkum Sinn: 9
33. İbrahim diğ er veled-i ma‘nevî-i merkum Sinn: 3 Hâne: 1
34. Orta boylu kara sakallı **Balkızıoğ lu** Derviş Sinn: 50
35. Hasan veled-i merkum Sinn: 6
36. Orta boylu kara sakallı Ahmed karındâş-ı merkûm Derviş Sinn: 35
37. Uzun boylu kara bıyıklı İbrahim diğ er karındâş-ı merkûm Derviş Sinn: 30 Hâne: 1
Nizâma gitmişdir, sene [1250]
38. Orta boylu kır sakallı **Melikoğ lu** Çiftçi Veli Sinn: 60
39. Orta boylu kara sakallı Hasan veled-i merkum Sinn: 40
40. Mehmed diğ er veled-i merkum Sinn: 7
41. Mustafa diğ er veled-i merkum Sinn: 6 Hâne: 1
42. Orta boylu aksakallı **Kadiroğ lu** Çiftçi Yusuf Sinn: 60
43. Yusuf veled-i merkum Sinn: 7 Hâne: 1
44. Orta boylu aksakallı **Mamaluoğ lu** Çiftçi Mehmed Sinn: 50
45. Mehmed veled-i merkum Sinn: 4 Hâne: 1
46. Orta boylu aksakallı **Pirnikoğ lu** Bali Sinn: 60
47. Mehmed veled-i merkum Sinn: 8 Hâne: 1
48. Orta boylu kır sakallı **Balkızıoğ lu** Çiftçi Mehmed Sinn: 50 Hâne: 1
49. Orta boylu aksakallı **Bektaşipahioğ lu** a‘mâ Muharrem Sinn: 80 Hâne: 1

Karye-i Sarıöküz (Sarıöküz Köyü)

1. Orta boylu kır sakallı **Derviřođlu** Çiftçi Hüseyin Muhtâr-ı evvel-i karye-i mezbûr Sinn: 60
2. Mehmed veled-i merkum Sinn: 6
3. Orta boylu kara sakallı Mahmud karındâş-ı merkûm Muhtâr-ı evvel Sinn: 30 Hâne: 1
4. Orta boylu kara bıyıklı **Senâkçiođlu** Çiftçi Yakub bin Ömer Muhtâr-ı sâni-i karye-i mezbûr Sinn: 35
5. Orta boylu ter bıyıklı Ali karındâş-ı merkûm Yakub Sinn: 20
6. Orta boylu ter bıyıklı **Senâkçiođlu** Mustafa bin Osman amuczâde-i merkum Sinn: 15 Hâne: 1
7. Uzun boylu sarı bıyıklı Berk Hüseyin Sinn: 30
8. Uzun boylu sarı sakallı Ömer karındâş-ı merkûm Hüseyin Sinn: 29 Hâne: 1
9. Orta boylu kara sakallı **Körođlu** Çiftçi İbrahim Sinn: 40
10. Çakır veled-i merkum Sinn: 5 Hâne: 1
11. Orta boylu aksakallı **Kadriođlu** Çiftçi Ömer Sinn: 60
12. Orta boylu kara bıyıklı Osman veled-i merkum Sinn: 30
13. Kadri diđer veled-i merkûm Osman Sinn: 1 Hâne: 1

Karye-i Yalanı (Yalanı Köyü)

1. Orta boylu kır sakallı **Osmankethüdâođlu** Çiftçi Abdullah Muhtâr-ı evvel-i karye-i mezbûr Sinn: 45
2. Ömer veled-i merkum Sinn: 8
3. Hasan diđer veled-i merkum Sinn: 2

(s. 10)

4. Orta boylu kara sakallı İbrahim karındâş-ı merkûm Muhtâr-ı evvel Sinn: 35
5. Osman veled-i merkum Sinn: 7
6. Uzun boylu kara bıyıklı Hüseyin diđer karındâş-ı merkûm muhtâr Sinn: 30 Hâne: 1
7. Uzun boylu sarı sakallı **Köribiřođlu** Çiftçi Mahmud Muhtâr-ı sâni-i karye-i mezbûr Sinn: 35 Hâne: 1
8. Orta boylu kır sakallı **Köribiřođlu** Çiftçi Ömer Sinn: 55
9. Mehmed veled-i merkum Sinn: 8 Hâne: 1
10. Orta boylu kır sakallı **Yusufođlu** Çiftçi Yusuf Sinn: 55
11. Orta boylu ter bıyıklı Ali veled-i merkum Sinn: 20
12. Mahmud diđer veled-i merkum Sinn: 4 Hâne: 1 Orta boylu Köse sakallı **Aliođlu** Çiftçi Mehmed Sinn: 57
13. Bekir veled-i merkum Sinn: 5 Hâne: 1

14. Orta boylu köse sakallı **İbişoğlu** Çiftçi Osman Sinn: 35 Orta boylu ter bıyıklı Halil karındâş-ı merkûm Sinn: 21 Hâne: 1
15. Orta boylu kır sakallı **Kadiroğlu** Çiftçi Kadri Sinn: 50
16. Orta boylu ter bıyıklı Veli veled-i merkum Sinn: 15
17. İbrahim diğer veled-i merkum Sinn: 10
18. Hüseyin diğer veled-i merkum Sinn: 8 Hâne: 1

(s. 11)

Karye-i Hocabey (Hocabey Köyü)

1. Orta boylu kumral sakallı **Şatıroğlu** Çiftçi Mehmed bin İbrahim imâm-ı karye-i mezbûr Sinn: 35
2. Ali veled-i merkum Sinn: 6
3. Hasan diğer veled-i merkum Sinn: 3 Hâne: 1
4. Orta boylu kumral sakallı **Şatıroğlu** Çiftçi Mehmed muhtâr-ı evvel-i karye-i mezbûr Sinn: 36
5. Ahmed veled-i merkum Sinn: 1 Hâne: 1
6. Uzun boylu kır sakallı **Şatıroğlu** Hüseyin bin Halil Muhtâr-ı sâni-i karye-i mezbûr Sinn: 45
7. İbrahim veled-i merkum Sinn: 8
8. Kadri diğer veled-i merkum Sinn: 5 Hâne: 1
9. Orta boylu kumral sakallı **Boyrazoğlu** Çiftçi Ali bin Cuma Sinn: 40
10. Veli veled-i merkum Sinn: 12
11. Orta boylu aksakallı Hasan karındâş-ı merkûm Çiftçi Ali Sinn: 40
12. Orta boylu ter bıyıklı Hasan veled-i merkum Sinn: 12
13. Haydar diğer veled-i merkum Sinn: 5
14. Orta boylu kara bıyıklı Ahmed veled-i merkum Hasan Sinn: 25
Timârlı nizamından
15. Halil veled-i merkum Sinn: 7

(s. 12)

16. İbrahim diğer veled-i merkum Sinn: 5 Hâne: 1
17. Orta boylu kumral sakallı **Saraçoğlu** Çiftçi Feyzullah bin Mehmed Sinn: 35
18. Ali veled-i merkum Sinn: 1
19. Orta boylu kır sakallı Çiftçi Hasan karındâş-ı merkûm Feyzullah Sinn: 50
20. Süleyman veled-i merkum Sinn: 7
21. Ahmed diğer veled-i merkum Sinn: 4
22. Mehmed diğer veled-i merkum Sinn: 1
23. Orta boylu kara bıyıklı Çiftçi Veli diğer karındâş-ı merkûm Feyzullah Sinn: 22

24. Orta boylu ter bıyıklı **Saraçoğlu** Mustafa bin Ahmed Sinn: 20
25. Hüseyin karındâş-ı merkum Sinn: 10 Hâne: 1
26. Orta boylu kır sakallı **Saraçoğlu** Çiftçi Ömer Sinn: 55
27. Hüseyin veled-i merkum Sinn: 10
28. Ahmed diğer veled-i merkum Sinn: 7
29. Halil diğer veled-i merkum Sinn: 5
30. Orta boylu kumral sakallı Çiftçi İsmail karındâş-ı merkûm Ömer Sinn: 40
31. Orta boylu kumral sakallı Yusuf diğer karındâş-ı merkûm Ömer Sinn: 35
32. Mehmed veled-i merkûm Yusuf Sinn: 6
33. İbrahim diğer veled-i merkûm Yusuf Sinn: 3 Hâne: 1
34. Orta boylu kara sakallı **Boynueğriolu** Çiftçi Musa bin Ali Sinn: 40
35. Hasan veled-i merkum Sinn: 3 Hâne: 1
36. Orta boylu kara sakallı **Mahmudoğlu** Çiftçi Hüseyin Sinn: 40
37. Mehmed veled-i merkum Sinn: 5
38. Mahmud diğer veled-i merkum Sinn: 4
39. Orta boylu kara sakallı Hasan yeğeni merkûm Hüseyin Sinn: 38
40. Orta boylu ter bıyıklı Veli karındâş-ı merkûm Hasan Sinn: 18
41. Orta boylu ter bıyıklı Mustafa diğer karındâş-ı merkûm Hasan Sinn: 16
Nizâma gitmiştir.
42. Mahmud diğer karındâş-ı merkûm Hasan Sinn: 7
43. Yusuf diğer karındâş-ı merkûm Hasan Sinn: 6 Hâne: 1
44. Orta boylu kır sakallı **Emiroğlu** Çiftçi Mustafa bin Mehmed Sinn: 50
45. İbrahim veled-i merkum Sinn: 5 Hâne: 1
46. Orta boylu kara sakallı **Çafuloğlu** Çiftçi Osman bin Yusuf Sinn: 35
47. Orta boylu ter bıyıklı Ahmed karındâş-ı merkum Sinn: 16 Hâne: 1
48. Orta boylu kır sakallı **Haliloğlu** Çiftçi İbrahim Sinn: 60
49. Mehmed veled-i merkum Sinn: 8 Hâne: 1
50. Orta boylu kır sakallı **Karakızıoğlu** Çiftçi Mustafa bin Ali Sinn: 45
51. Orta boylu kumral sakallı Nabi amucazâde-i merkum Sinn: 30 Hâne: 1
52. Orta boylu kır sakallı **Mavicioğlu** Çiftçi Kanber bin Kanber Sinn: 45
53. Bektaş veled-i merkum Sinn: 6
54. Hüseyin diğer veled-i merkum Sinn: 3
55. Mehmed veled-i merkum Sinn: 4 Hâne: 1
56. Orta boylu sarı sakallı **Lostaroğlu** Çiftçi Salih bin Mustafa Sinn: 40
57. Mustafa veled-i merkum Sinn: 4

(s. 13)

58. Hüseyin diğer veled-i merkûm
59. Sinn: 3 Mehmed diğer veled-i merkûm Sinn: 1
60. Orta boylu sarı sakallı Ali karındâş-ı merkûm Salih Sinn: 45 Hâne: 1
61. Orta boylu kır sakallı **Karahasanoğlu** Çiftçi Ahmed Sinn: 50
62. Orta boylu kara sakallı Ali karındâş-ı merkûm Ahmed Sinn: 40 Hâne: 1
63. Uzun boylu kır sakallı **Karahasanoğlu** Çiftçi Mehmed Sinn: 55
64. Orta boylu ter bıyıklı Hamza veled-i merkûm Sinn: 15 Hâne: 1
65. Orta boylu kır sakallı **Karakızıoğlu** Çiftçi Ahmed bin Ali Sinn: 50
66. Orta boylu ter bıyıklı İbrahim veled-i merkûm Sinn: 12
67. Mehmed diğer veled-i merkûm Sinn: 6
68. Hüseyin diğer veled-i merkûm Sinn: mâh 6, [12]50 [] Hâne: 1
69. Orta boylu ter bıyıklı **Karakızıoğlu** Çiftçi Veli bin Süleyman Sinn: 17
70. Hasan karındâş-ı merkûm Sinn: 7 Hâne: 1
71. Orta boylu köse sakallı **Karahasanoğlu** Çiftçi Zeynel bin Hasan Sinn: 30
72. Orta boylu ter bıyıklı İsmail karındâş-ı merkûm Sinn: 15
73. Halil diğer karındâş-ı merkûm Sinn: 8 Hâne: 1
74. Orta boylu kır sakallı **Çoçoğlu** Çiftçi Veli bin Mehmed Sinn: 35
75. Hasan veled-i merkûm Sinn: 5
76. Hüseyin diğer veled-i merkûm Sinn: 4
77. Orta boylu kır sakallı **Türkmenoğlu** Ali bin Hasan Sinn: 50
Şambayadı Aşireti
78. Orta boylu ter bıyıklı Hasan veled-i merkûm Sinn: 17
79. Mustafa diğer veled-i merkûm Sinn: 10
80. Halil diğer veled-i merkûm Sinn: 8
81. Hüseyin diğer veled-i merkûm Sinn: 5
82. Mehmed diğer veled-i merkûm Sinn: 1 Hâne: 1
83. Orta boylu ter bıyıklı **Türkmenoğlu** İbrahim Sinn: 20 Hâne: 1
Mislühü
84. Orta boylu ter bıyıklı **Hüseyinoğlu** Çiftçi Ali Sinn: 20
85. Ömer veled-i merkûm Sinn: 3
86. Ali diğer veled-i merkûm Sinn: 1
87. Mehmed karındâş-ı merkûm Sinn: 4 Hâne: 1
88. Orta boylu kır sakallı **İmâmoğlu** Çiftçi Mustafa Sinn: 55
89. Orta boylu ter bıyıklı Ali veled-i merkûm Sinn: 12
90. Halil diğer veled-i merkûm Sinn: 5 Hâne: 1

Karye-i Kadı (Kadı Köyü)

1. Orta boylu kır sakallı **Kocamahmudođlu** Çiftçi İbrahim Muhtâr-ı evvel-i karye-i mezbûr
Sinn: 50
2. Orta boylu kara sakallı Yusuf veled-i merkûm Sinn: 35
3. Orta boylu kara sakallı Halil diđer veled-i merkûm Sinn: 30
4. Orta boylu kara sakallı Ömer karındâş-ı merkûm Muhtâr Sinn: 48
5. Orta boylu kara sakallı Bekir diđer karındâş-ı merkûm Muhtâr Sinn: 45
6. Abdullah veled-i merkûm Sinn: 5
7. Salih diđer veled-i merkum Bekir Sinn: 3
8. Orta boylu kara sakallı Mahmud diđer karındâş-ı merkûm Muhtâr Sinn: 40 Hâne: 1
9. Orta boylu kır sakallı **Bıyikođlu** Çiftçi Mehmed bin Abdullah Muhtâr-ı sâni-i karye-i mezbûr
Sinn: 55

(s. 14)

10. Orta boylu kara bıyıklı Halil veled-i merkûm Sinn: 30
11. Orta boylu ter bıyıklı Mustafa diđer veled-i merkûm Sinn: 15
12. Uzun boylu aksakallı Hasan karındâş-ı merkûm Muhtâr-ı sâni Sinn: 60
13. Orta boylu ter bıyıklı Abdullah veled-i merkûm Sinn: 13
14. Ahmed diđer veled-i merkûm Sinn: 5
15. Orta boylu ter bıyıklı Hüseyin bin Ahmed birâderzâde-i Muhtâr-ı sâni Sinn: 20
16. Orta boylu ter bıyıklı Osman karındâş-ı merkûm Sinn: 15 Hâne: 1
17. Orta boylu aksakallı **Karahasanođlu** Mehmed imâm-ı karye-i mezbûr Sinn: 80
18. Orta boylu ter bıyıklı Mehmed veled-i merkûm Sinn: 15
19. Orta boylu kır sakallı Mustafa karındâş-ı merkûm imâm Sinn: 65
20. Orta boylu kara sakallı Ahmed veled-i merkûm Mustafa Sinn: 35
21. Orta boylu ter bıyıklı Mehmed veled-i merkûm Mustafa Sinn: 20
22. Hüseyin diđer veled-i merkûm Mustafa Sinn: 10
23. Orta boylu kara sakallı Ömer veled-i Sıddık birâderzâde-i Mustafa Sinn: 35
24. Orta boylu kara sakallı Çiftçi Osman karındâş-ı merkûm Ömer Sinn: 30

Nizâmda

25. Sıddık veled-i merkûm Ömer Sinn: 5
26. Hüseyin diđer veled-i merkûm Ömer Sinn: 4 Hâne: 1
27. Orta boylu kara sakallı **Bıyikođlu** Ahmed bin Ali Sinn: 40
28. Ali veled-i merkûm Sinn: 3
29. İbrahim diđer veled-i merkûm Sinn: 2
30. Orta boylu kara bıyıklı Ömer karındâş-ı merkûm Sinn: 30
31. Orta boylu ter bıyıklı Cüce Osman diđer karındâş-ı merkûm Sinn: 20

32. Orta boylu ter bıyıklı Cüce Mehmed diğer karındâş-ı merkûm Sinn: 18 Hâne: 1
33. Orta boylu köse sakallı **Çobanahmedoğlu** Çiftçi mehmed Sinn: 50
34. Osman veled-i merkûm Sinn: 14
35. Ömer diğer veled-i merkûm Sinn: 12
36. Hüseyin diğer veled-i merkûm Sinn: 10 Hâne: 1
37. Orta boylu aksakallı Kürt Hasan bin Çiftçi Süleyman Sinn: 60
38. Orta boylu aksakallı Mehmed karındâş-ı merkûm Sinn: 80
39. Orta boylu ter bıyıklı Ömer veled-i merkûm Mehmed Sinn: 15
40. Süleyman diğer veled-i merkûm Mehmed Sinn: 10
41. Osman diğer veled-i merkûm Mehmed Sinn: 5 Hâne: 1
42. Orta boylu aksakallı **Hasanoğlu** Çiftçi Kel Bekir Sinn: 55
43. Orta boylu ter bıyıklı Halil veled-i merkûm Sinn: 15
44. Ömer diğer veled-i merkûm Sinn: 10
45. Hüseyin diğer veled-i merkûm Sinn: 8 Hâne: 1
46. Orta boylu kara sakallı **Mustafaoğlu** bekir bin Çiftçi İbrahim Sinn: 70
47. Orta boylu kara sakallı Ali veled-i merkûm Sinn: 35
48. Orta boylu kara bıyıklı Ömer diğer veled-i merkûm Sinn: 30 Hâne: 1
49. Orta boylu kır sakallı **Maksudoğlu** Çiftçi Osman bin İbrahim Sinn: 60
50. İbrahim veled-i merkûm Sinn: 5 Hâne: 1
51. Orta boylu kara sakallı **Alioğlu** Çiftçi Süleyman Sinn: 45

(s. 15)

52. Orta boylu kara bıyıklı Ahmed veled-i merkûm Sinn: 22
53. Mustafa diğer veled-i merkûm Sinn: 4
54. Halil diğer veled-i merkûm Süleyman Sinn: 8 Hâne: 1
55. Orta boylu kara sakallı **Memişoğlu** Çiftçi Ahmed Sinn: 35
56. İbrahim karındâş-ı merkûm Sinn: 5 Hâne: 1
57. Orta boylu ak sakallı **Caniklioğlu** Çiftçi Osman bin Ali Sinn: 70
58. Orta boylu kara sakallı Osman veled-i merkûm Sinn: 40
59. Ali veled-i merkûm Osman Sinn: 4
60. Ahmed diğer veled-i merkûm Osman Sinn: 2 Hâne: 1
61. Orta boylu aksakallı **Caniklioğlu** Çiftçi Ömer bin Ali Sinn: 90
62. Orta boylu kara sakallı Hasan veled-i merkûm Sinn: 40
63. Ömer veled-i merkûm Hasan Sinn: 1
64. Orta boylu ter bıyıklı Hüseyin diğer veled-i mezbûr Ömer Sinn: 15 Hâne: 1
65. Orta boylu köse sakallı **Müezzinoğlu** meflûc Ahmed Sinn: 40

66. Halil veled-i merkûm Ahmed Sinn: 12
67. Ömer diğ̈er veled-i merkûm Ahmed Sinn: 6
68. Orta boylu kara sakallı Mehmed bin İbrahim dâmâd-ı merkûm Ahmed Sinn: 35 Hâne: 1
69. Orta boylu aksakallı **Boladoğ̈lu** Çiftçi Ömer bin Halil Sinn: 55
70. Mustafa veled-i merkûm Sinn: 7
71. İbrahim diğ̈er veled-i merkûm Sinn: 5 Hâne: 1
72. Orta boylu kumral sakallı **Ahmedkethüdaoğ̈lu** Çiftçi İbrahimSinn: 40
73. Ahmed veled-i merkûm İbrahim Sinn: 5
74. Orta boylu kara sakallı Mehmed bin Ahmed birâderzâde-i merkûm İbrahim Sinn: 40
75. Ömer veled-i merkûm Mehmed Sinn: 5
76. Mustafa diğ̈er veled-i merkûm Mehmed Sinn: 1
77. Orta boylu ter bıyıklı Osman karındâş-ı merkûm Mehmed Sinn: 20 Hâne: 1
78. Orta boylu kara sakallı **Caniklioğ̈lu** Çiftçi Osman Sinn: 30
79. Mehmed veled-i merkûm Sinn: 4
80. Orta boylu ter bıyıklı Mehmed karındâş-ı merkûm Osman Sinn: 20 Hâne: 1

Karye-i Gdl Kavak (Gdl Kavak Ky)

1. Kısa boylu kara sakallı **Karaalioğ̈lu** Çiftçi Yusuf Muhtâr-ı evvel-i karye-i mezbr Sinn: 35
2. Kısa boylu kara bıyıklı İbil karındâş-ı merkûm muhtâr Sinn: 30
3. Kısa boylu kara bıyıklı Kasım diğ̈er karındâş-ı merkûm muhtâr Sinn: 28
4. Orta boylu kara bıyıklı Hseyin bin Abdullah birâderzâde-i merkûm muhtâr Sinn: 20 Hâne: 1
5. Orta boylu kır sakallı **Nabioğ̈lu** Çiftçi Cuma Sinn: 55
6. Bektaş veled-i merkûm Sinn: 8 Hâne: 1
7. Orta boylu kse sakallı **İçoğ̈lu** Çiftçi Mustafa bin Ali Sinn: 30 Hâne: 1
8. Orta boylu aksakallı **Etmekçioğ̈lu** çiftçi Hasan Sinn: 75
9. Orta boylu kse sakallı Mehmed veled-i merkûm Sinn: 35 Hâne: 1

Karye-i Sarı Tekke (Sarı Tekke Ky)

1. Uzun boylu aksakallı **Kanberoğ̈lu** Haydar bin Mustafa Muhtâr-ı evvel-i karye-i mezbr Sinn: 60
2. Orta boylu kara bıyıklı Hasan veled-i merkûm Sinn: 32
3. Orta boylu kara bıyıklı İsmail diğ̈er veled-i merkûm muhtâr-ı evvel Sinn: 30
4. Orta boylu aksakallı Çiftçi Bektaş karındâş-ı merkûm muhtâr-ı evvel Sinn: 70
5. Mustafa veled-i merkûm Bektaş Sinn: 8 Hâne: 1
6. Orta boylu kara sakallı **Kalenderoğ̈lu** Çiftçi Hseyin Muhtâr-ı sâni-i karye-i mezbr Sinn: 35
7. Orta boylu kara sakallı Mehmed karındâş-ı merkûm Muhtâr-ı sâni Sinn: 40

8. Orta boylu sarı sakallı İsmail diğer karındâş-ı merkûm Muhtâr-ı sâni Sinn: 30
9. Süleyman veled-i merkûm Sinn: 5
10. Mustafa diğer veled-i merkûm İsmail Sinn: 3
11. Ali diğer veled-i İsmail Sinn: 1 Hâne: 1
12. Orta boylu kır sakallı **Davulcu** Osman Sinn: 40
13. Uzun boylu kara bıyıklı Mehmed veled-i merkûm Sinn: 30

(s. 16)

14. İsmail diğer veled-i merkûm Sinn: 12
15. Nabi diğer veled-i merkûm Sinn: 5 Hâne: 1
16. Orta boylu kır sakallı **Kalenderoğlu** Çiftçi Kalender Sinn: 50
17. Orta boylu kır sakallı İbrahim karındâş-ı merkûm Sinn: 53
18. Ahmed veled-i merkûm Sinn: 5 Hâne: 1
19. Orta boylu kara sakallı **Kanberoğlu** Çiftçi Halil bin Osman Sinn: 45
20. Ali veled-i merkûm Sinn: 5
21. Hasan diğer veled-i merkûm Sinn: 1 Hâne: 1
22. Orta boylu kara sakallı **Sarığbüyüköğlu** Çiftçi Halil bin Hüseyin Sinn: 45
23. Hüseyin veled-i merkûm Sinn: 5 Hâne: 1
24. Orta boylu kara sakallı **Gökaliöğlu** Çiftçi Cuma Sinn: 50
25. Ali veled-i merkûm Sinn: 10
26. İsmail diğer veled-i merkûm Sinn: 8
27. Hasan diğer veled-i merkûm Cuma Sinn: 6 Hâne: 1
28. Orta boylu kara sakallı **Deliveliöğlu** Çiftçi Süleyman Sinn: 40
29. Mehmed veled-i merkûm Sinn: 8
30. Hüseyin diğer veled-i merkûm Sinn: 6
31. Veli diğer veled-i merkûm Sinn: 4 Hâne: 1

Karye-i Kıvrıl (Kıvrıl Köyü)

1. Orta boylu kır sakallı Mustafa imâm-ı karye-i mezbûr Sinn: 50
2. Uzun boylu kara bıyıklı Abdurrahman veled-i merkûm Sinn: 30 Hâne: 1
3. Orta boylu sarı bıyıklı **Osmanağaoğlu** Çiftçi Emin Muhtâr-ı evvel-i karye-i mezbûr Sinn: 45
4. Ahmed veled-i merkûm Sinn: 8
5. Mustafa diğer veled-i merkûm Sinn: 6
6. Osman diğer veled-i merkûm Sinn: 4
7. Ali diğer veled-i merkûm Emin Sinn: 1 Hâne: 1
8. Orta boylu aksakallı **Çerçioğlu** Çiftçi Ahmed muhtâr-ı sâni-i karye-i mezbûr Sinn: 60

9. Orta boylu ter bıyıklı Mehmed veled-i merkûm Sinn: 23
10. Orta boylu kır sakallı Çiftçi Hüseyin amucazâde-i merkûm Sinn: 55
11. Orta boylu ter bıyıklı İbiş veled-i merkûm Sinn: 20
12. Orta boylu kara sakallı bebek Mahmud diğer amucazâde-i merkûm Sinn: 40 Hâne: 1
13. Orta boylu kır sakallı **Osmanoğlu** Çavuş Hasan Sinn: 45
Erbâb-ı timârdan
14. Hurşud veled-i merkûm Sinn: 3
15. Orta boylu kara bıyıklı Ömer karındâş-ı merkûm Hasan Sinn: 35
16. Mehmed veled-i merkûm Sinn: 3 Hâne: 1
17. Orta boylu sarı sakallı **Harunoğlu** Çiftçi Mahmud Sinn: 40
18. Orta boylu kara sakallı Mehmed veled-i merkûm Sinn: 30
19. Orta boylu ter bıyıklı Ahmed diğer veled-i merkûm Sinn: 20
20. Mahmud diğer veled-i merkûm Mahmud Sinn: 3
21. Orta boylu kara sakallı Bekir amucazâde-i merkum Mahmud Sinn: 30 Hâne: 1
22. Orta boylu kara sakallı **Eminağaoğlu** Çiftçi Yusuf Sinn: 40
23. Dursun veled-i merkûm Sinn: 8
24. Süleyman diğer veled-i merkûm Sinn: 3
25. Hacı diğer veled-i merkûm Sinn: 2 Hâne: 1
26. Orta boylu kır sakallı **Kocasipahioğlu** Çiftçi Ali Sinn: 49
27. Mehmed veled-i merkûm Sinn: 8
28. Veli diğer veled-i merkûm Sinn: 5
29. Orta boylu kara sakallı Halil karındâş-ı merkûm Ali Sinn: 30 Hâne: 1
30. Orta boylu kara sakallı **Topalvelioğlu** Çiftçi Hızır Sinn: 45
31. Orta boylu ter bıyıklı Veli veled-i merkûm Sinn: 20
32. Orta boylu ter bıyıklı Mehmed diğer veled-i merkûm Sinn: 18
33. Çatak veled-i merkûm Sinn: 8
34. Orta boylu kara sakallı Hüseyin karındâş-ı merkûm Hızır Sinn: 35
35. Ali veled-i merkûm Sinn: 8 Hâne: 1
36. Orta boylu kara sakallı **Kapıdillioğlu** Koca Sinn: 45
37. Orta boylu aksakallı **Solakoğlu** Kel Ahmed Sinn: 60 Hâne: 1
38. Orta boylu kır sakallı **Aşıroğlu** Çiftçi Süleyman Sinn: 50 Hâne: 1
39. Orta boylu kumral sakallı **Topaleminoğlu** Çiftçi Süleyman Sinn: 35
40. Selman veled-i merkûm Sinn: 4
41. Orta boylu ter bıyıklı Çiftçi Mustafa karındâş-ı merkûm Süleyman Sinn: 25 Hâne: 1
42. Orta boylu köse sakallı **Topaleminoğlu** Çiftçi Ali Sinn: 33
43. Emin veled-i merkûm Sinn: 6 Hâne: 1

44. Orta boylu kara sakallı **Bozaliođlu** ifti Hasan Sinn: 35
45. Veli veled-i merk m Sinn: 8 H ne: 1
46. Orta boylu kumral sakallı **Topalođlu** ifti Mehmed Sinn: 30
47. İbrahim veled-i merk m Sinn: 8
48. Hasan bin H seyin bir derz de-i merk m Mehmed Sinn: 8 H ne: 1
49. Orta boylu kara sakallı **Karacevdetođlu** ifti Ali Sinn: 30
50. Orta boylu ter bıyıklı Mustafa veled-i merk m Sinn: 14 H ne: 1
51. Orta boylu kara sakallı **K rođlu** ifti İbrahim Sinn: 35
52. Halil veled-i merk m Sinn: 8
53. İbrahim diđer veled-i merk m Sinn: 1 H ne: 1
54. Orta boylu kır sakallı ifti K r İsmail Sinn: 50
55. Mustafa veled-i merk m Sinn: 8 H ne: 1
56. Orta boylu kara sakallı **Akođlanođlu** Feyzullah bin Mustafa Sinn: 45
Tim rlı S v ri nizamundan
57. Mustafa veled-i merk m Sinn: 8 H ne: 1
58. Orta boylu kır sakallı ırac Osman Sinn: 55
59. Orta boylu ter bıyıklı Mehmed veled-i merk m Sinn: 25
60. Orta boylu ter bıyıklı Osman diđer veled-i merk m Osman Sinn: 18 H ne: 1
Tim rlı nizamından

Karye-i Can Abdal (Can Abdal K y )

1. Kısa boylu kara sakallı **Karşlođlu** ifti İsmail bin S leyman Muht r-ı evvel-i karye-i mezb r Sinn: 45
2. Hasan veled-i merk m Sinn: 1
3. İlyas karınd ş-ı merk m muht r Sinn: 10
4. Orta boylu aksakallı Haydar bin Veli amucaz de-i muht r-ı evvel Sinn: 80 H ne: 1
5. Orta boylu kumral sakallı **T rkmenođlu** ifti İbrahim Muht r-ı s n -i karye-i mezb r Sinn: 40
6. Ali veled-i merk m Sinn: 5
7. Zeynel diđer veled-i merk m Sinn: 2
8. Orta boylu kumral sakallı İsmail karınd ş-ı merk m muht r-ı s n  Sinn: 45
9. H seyin veled-i merk m İsmail Sinn: 6
10. Haydar diđer veled-i merk m İsmail Sinn: 1 H ne: 1
11. Orta boylu kır sakallı **İm mođlu** ifti Hasan bin Veli Sinn: 60
12. Uzun boylu ter bıyıklı Seyyid veled-i merk m Sinn: 20
Niz ma gitmiřtir.

13. Uzun boylu ter bıyıklı Mehmed diğer veled-i merkûm Sinn: 13 Hâne: 1
14. Orta boylu kır sakallı **Çoçoğlu** Çiftçi Ali bin Hasan Sinn: 60 Hâne: 1
15. Orta boylu kır sakallı **Bayramoğlu** meflûc Kel Ömer Sinn: 60 Hâne: 1

(s. 17)

16. Orta boylu kara sakallı **Hasankişioğlu** Çiftçi Mehmed Sinn: 35 Hâne: 1
17. Orta boylu kır sakallı Halil **Kethüdâoğlu** Çiftçi Mustafa Sinn: 50
18. İbrahim veled-i merkûm Sinn: 6
19. Musa diğer veled-i merkûm Sinn: 2 Hâne: 1
20. Orta boylu kara sakallı **Çakıroğlu** Çiftçi Hüseyin Sinn: 35 Hâne: 1
21. Orta boylu sarı sakallı **Kölemahmudoğlu** çiftçi Mahmud Sinn: 35
22. İbrahim veled-i merkûm Sinn: 10
23. Ali diğer veled-i merkûm Sinn: 2
24. Mustafa diğer veled-i merkûm Sinn: 5 Hâne: 1
25. Orta boylu kır sakallı **Kürkçüoğlu** Çiftçi Hüseyin Sinn: 55
26. Orta boylu kara sakallı İbrahim veled-i merkûm Sinn: 25
27. Orta boylu ter bıyıklı Veli veled-i merkûm Sinn: 20 Hâne: 1
28. Orta boylu kara sakallı **Bayramoğlu** Çiftçi Battal Sinn: 35 Hâne: 1
29. Orta boylu sarı sakallı **Delicumaoğlu** Çiftçi Çoban Mehmed Sinn: 50
30. Ali veled-i merkûm Sinn: 8 Hâne: 1

(s. 18)

Karye-i Ağcakışla (Ağcakışla Köyü)

1. Orta boylu kumral sakallı **Ateşoğlu** Monla Ömer imâm-ı karye-i mezbûr Sinn: 35
2. Süleyman veled-i merkûm Sinn: 9
3. Şaban diğer veled-i merkûm Sinn: 2
4. Orta boylu kara sakallı Çiftçi Mehmed karındâş-ı merkûm imâm Sinn: 30 Hâne: 1
5. Orta boylu aksakallı **Mahmudoğlu** Mahmud muhtâr-ı evvel-i karye-i mezbûr Sinn: 70
6. Orta boylu kara sakallı Hasan veled-i merkûm Sinn: 30
7. Orta boylu sarı bıyıklı Mehmed diğer veled-i merkûm Sinn: 28
8. Şaban diğer veled-i merkûm Sinn: 3
9. Mustafa diğer veled-i merkûm Sinn: 2

(s. 19)

10. Orta boylu ter bıyıklı Salih bin Hüseyin hafid-i merkûm Muhtâr-ı evvel Sinn: 27
11. Emin karındâş-ı merkûm Salih Sinn: 9

12. Orta boylu aksakallı **Mahmudođlu** Ali karındâş-ı merkûm muhtâr-ı evvel Sinn: 66
13. Orta boylu müzellef Ali veled-i merkûm Sinn: 20
14. Orta boylu ter bıyıklı Veli diđer veled-i merkûm Sinn: 16
15. Orta boylu ter bıyıklı **Kabamahmudođlu** Hasan Sinn: 17 Hâne: 1
16. Orta boylu kır sakallı **Kabamahmudođlu** Çiftçi Yusuf Muhtâr-ı sâni-i karye-i mezbûr Sinn: 56
17. Orta boylu kara bıyıklı Ahmed veled-i merkûm Sinn: 24
18. Orta boylu ter bıyıklı Mehmed diđer veled-i merkûm Sinn: 18
19. Ömer veled-i merkûm Ahmed Sinn: 2
20. Ali diđer veled-i merkûm Ahmed Sinn: 1
21. Orta boylu kır sakallı Bekir karındâş-ı merkûm muhtâr-ı sâni Sinn: 55
22. Orta boylu ter bıyıklı Halil veled-i merkûm Sinn: 15
23. Abbas diđer veled-i merkûm Sinn: 10
24. Hacı diđer veled-i merkûm Bekir Sinn: 7
25. Orta boylu kır sakallı Hüseyin diđer karındâş-ı merkûm muhtâr-ı sâni Sinn: 50
26. Orta boylu kara bıyıklı Murteza veled-i merkûm Sinn: 25
27. Orta boylu kara bıyıklı İsmail diđer veled-i merkûm hüseyin Sinn: 24
28. Orta boylu ter bıyıklı Osman diđer veled-i merkûm Hüseyin Sinn: 20
29. Süleyman diđer veled-i merkûm Hüseyin Sinn: 9
30. Şaban diđer veled-i merkum Hüseyin Sinn: 6
31. Muharrem diđer veled-i merkum Hüseyin Sinn: 4
32. Orta boylu aksakallı Kaba Mahmud bin Halil peder-i merkûm muhtâr Sinn: 125 Hâne: 1
33. Orta boylu kır sakallı **Osmankethüdâođlu** Çiftçi Hüseyin Sinn: 50
34. Orta boylu köse sakallı Selim veled-i merkûm Sinn: 25
35. Orta boylu ter bıyıklı Hüseyin diđer veled-i merkûm Sinn: 20
36. Osman diđer veled-i merkûm Hüseyin Sinn: 5 Hâne: 1
37. Orta boylu kır sakallı **Çelebiođlu** Çiftçi Bekir bin Abdullah Sinn: 60
38. Orta boylu kumral sakallı Yusuf veled-i merkûm Sinn: 35
39. Orta boylu müzellef Hüseyin diđer veled-i merkûm Sinn: 33
40. Ömer veled-i ma'nevî-i merkûm Sinn: 9
41. Mehmed diđer veled-i merkûm ma'nevî-i Bekir Sinn: 8
42. Emin diđer veled-i ma'nevî-i merkûm Bekir Sinn: 5
43. Mehmed veled-i merkum Hüseyin Sinn: 3
44. Orta boylu ter bıyıklı Mustafa diđer veled-i merkûm Bekir Sinn: 23
45. Veli bin İbiş birâderzâde-i merkûm Bekir Sinn: 15 Hâne: 1
46. Orta boylu aksakallı **Celebiođlu** Çiftçi Ali Sinn: 65

47. Orta boylu ter bıyıklı Abdülkerim veled-i merkûm Sinn: 23
48. Kadri veled-i merkûm Kerim Sinn: 2
49. Bekir diğer veled-i merkûm Ali Sinn: 13 Hâne: 1
50. Orta boylu kumral sakallı **Düşenoğlu** Çiftçi Süleyman Sinn: 35
51. Ali veled-i merkûm Sinn: 5
- (s. 20)**
52. İbrahim diğer veled-i merkûm Sinn: 4 Hâne: 1
53. Orta boylu kumral sakallı **Ağcakethüdâoğlu** Çiftçi Mustafa Sinn: 35
54. Ali veled-i merkûm Sinn: 7
55. Ömer Bekir veled-i merkûm Sinn: 1 Hâne: 1
56. Orta boylu aksakallı **Ömerkişioğlu** Çiftçi Ali Sinn: 65
57. Orta boylu kumral sakallı Mehmed diğer veled-i merkûm Ali Sinn: 35
58. Ali veled-i merkûm mehmed Sinn: 9
59. Hasan diğer veled-i merkûm Mehmed Sinn: 7
60. İbrahim diğer veled-i merkûm Mehmed Sinn: 1
61. Orta boylu kara bıyıklı Süleyman diğer veled-i merkûm Ali Sinn: 25
62. Orta boylu ter bıyıklı Yusuf diğer merkûm Ali Sinn: 20 Hâne: 1
63. Orta boylu kır sakallı **Ömerkişioğlu** Çiftçi Veli bin Ali Sinn: 50
64. Orta boylu ter bıyıklı Ömer veled-i merkûm Sinn: 15
65. Ahmed diğer veled-i merkûm Sinn: 7 Hâne: 1
66. Orta boylu kara sakallı **Ömerkişioğlu** Çiftçi Mustafa Sinn: 55
67. Orta boylu kara sakallı Hüseyin bin Ali dâmâdı merkûm Mustafa Sinn: 35 Hâne: 1
68. Orta boylu kır sakallı **Celeboğlu** Çiftçi Hacı bin Yusuf Sinn: 45
69. Mehmed veled-i merkûm Sinn: 9
70. Eyyüb diğer veled-i merkûm Sinn: 1 Hâne: 1
71. Orta boylu kara sakallı **Delibekiroğlu** Çiftçi Mehmed Sinn: 35
72. Orta boylu ter bıyıklı Halil İbrahim veled-i merkûm Sinn: 16
73. Ali diğer veled-i merkûm Mehmed Sinn: 2 Hâne: 1
74. Orta boylu kara bıyıklı **Delibekiroğlu** Seyyid Hatîb-i Câmî‘-i karye-i mezbûr Sinn: 22
75. Orta boylu kara bıyıklı Hacı karındâş-ı merkûm Sinn: 23
76. Orta boylu ter bıyıklı Emin diğer karındâş-ı merkûm Sinn: 21
77. Orta boylu kumral sakallı **Osmanfakioğlu** Rençber Hasan enişte-i merkûm Hatîp Sinn:
78. Bekir veled-i merkûm Sinn: 5
79. Salih diğer veled-i merkûm Sinn: 1 Hâne: 1
80. Orta boylu kumral sakallı **Oruçoğlu** Çiftçi Yusuf Sinn: 45

81. Orta boylu kara bıyıklı Osman veled-i merkûm Sinn: 25
82. Hüseyin veled-i merkûm Osman Sinn: 1
83. Hacı diğer veled-i merkum Yusuf Sinn: 12
84. Ahmed diğer veled-i merkûm Yusuf Sinn: 5 Hâne: 1
85. Orta boylu kumral sakallı **Oruçoğlu** Çiftçi Receb Sinn: 35
86. Ahmed veled-i merkûm Sinn: 5 Hâne: 1
87. Orta boylu aksakallı Çiftçi kara Hasan Sinn: 70
88. Orta boylu kara sakallı Ömer veled-i merkûm Sinn: 40

(s. 21)

89. Mahmud veled-i merkûm Ömer Sinn: 13
90. Ali diğer veled-i merkûm Ömer Sinn: 8
91. Orta boylu kara sakallı Osman diğer veled-i merkûm Hasan Sinn: 35
92. Orta boylu ter bıyıklı Receb veled-i merkûm Osman Sinn: 15
93. Mehmed diğer veled-i merkûm Osman Sinn: 1 Hâne: 1
94. Orta boylu kır sakallı **Oruçoğlu** Çiftçi Yakub Sinn: 55
95. Mehmed veled-i merkûm Sinn: 8 Hâne: 1
96. Orta boylu aksakallı **Muslifakioğlu** Çiftçi İbrahim Sinn: 60
97. Uzun boylu kara sakallı Ömer veled-i merkûm Sinn: 25
98. Orta boylu ter bıyıklı Ali diğer veled-i merkûm Sinn: 22
99. Mükremin diğer veled-i merkûm İbrahim Sinn: 12 Hâne: 1
100. Orta boylu kır sakallı **Celeboğlu** Monla halil Sinn: 65
101. Orta boylu kara sakallı Mehmed veled-i merkûm Sinn: 40
102. Muharrem veled-i merkûm Mehmed Sinn: 6
103. Hasan diğer veled-i merkûm Mehmed Sinn: 1 Hâne: 1
104. Orta boylu kara sakallı **Resüloğlu** çiftçi İbrahim Sinn: 45
105. Orta boylu ter bıyıklı Mehmed karındâş-ı merkûm İbrahim Sinn: 25
106. Orta boylu köse sakallı Ahmed bin Hasan amucazâde-i merkûm İbrahim Sinn: 33
107. Ahmed veled-i merkûm Ahmed Sinn: 5
108. Ali diğer veled-i merkûm Ahmed Sinn: 2
109. Şaban bin Ali birâderzâde-i merkûm İbrahim Sinn: 9 Hâne: 1
110. Orta boylu kır sakallı **Ortakçioğlu** Çiftçi Ömer Sinn: 55
111. Resül veled-i merkûm Sinn: 7 Hâne: 1
112. Orta boylu kara sakallı **Özüroğlanoğlu** Çiftçi İbrahim Sinn: 45
113. Orta boylu kara sakallı **Sarioğlanoğlu** Hüseyin dâmâdı merkûm Sinn: 35
114. Hasan veled-i merkûm Sinn: 2 Hâne: 1

115. Orta boylu kır sakallı **Delihüseyinoğlu** Çiftçi Mustafa Sinn: 50
116. Orta boylu ter bıyıklı Ömer veled-i merkûm Sinn: 15
117. Orta boylu kara sakallı Mehmed karındâş-ı merkûm Mustafa Sinn: 40
118. Yekçeşm Ahmed veled-i merkûm Sinn: 10 Hâne: 1
119. Orta boylu köse sakallı **Çobanahmedoğlu** Çiftçi İsmail Sinn: 34
120. Süleyman veled-i merkûm Sinn: 9
121. Ahmed diğer veled-i merkûm Sinn: 7 Hâne: 1
122. Orta boylu kara sakallı **Türkmenoğlu** Çiftçi Ali Sinn: 50
123. Orta boylu kara bıyıklı Mehmed veled-i merkûm Sinn: 20
124. Abdullah diğer veled-i merkûm Ali Sinn: 15 Hâne: 1

(s. 22)

125. Orta boylu kumral sakallı **Lafçiosmanoğlu** Çiftçi İbrahim Sinn: 35
126. Osman veled-i merkûm Sinn: 12
127. Süleyman diğer veled-i merkûm Sinn: 10
128. Mehmed diğer veled-i merkûm Sinn: 9
129. Orta boylu sarı sakallı Mustafa karındâş-ı merkûm İbrahim Sinn: 34
130. Orta boylu köse sakallı Mehmed diğer karındâş-ı merkûm İbrahim Sinn: 33
131. Orta boylu ter bıyıklı Ömer diğer karındâş-ı merkûm İbrahim Sinn: 19 Hâne: 1
132. Orta boylu aksakallı **Bekirkişioğlu** Osman Sinn: 60
133. Orta boylu kara sakallı Ahmed veled-i merkûm Sinn: 30
134. Feyzullah veled-i merkûm Ahmed Sinn: 8
135. Osman diğer veled-i merkûm Ahmed Sinn: 2
136. Hacı diğer veled-i merkûm Ahmed Sinn: 1
137. Orta boylu kır sakallı Abdullah karındâş-ı merkûm Sinn: 50
138. Hüseyin veled-i merkûm Sinn: 10
139. Ömer diğer veled-i merkûm Sinn: 9
140. Hasan diğer veled-i merkûm Sinn: 1 Hâne: 1
141. Orta boylu sarı sakallı **Hüseyinkişioğlu** Rençber Mehmed Sinn: 35 Hâne: 1
142. Orta boylu kumral sakallı **Civelekoğlu** Ömer Sinn: 45 Hâne: 1
143. Orta boylu aksakallı **Danacioğlu** Rençber Mustafa Sinn: 64
144. Orta boylu köse sakallı Süleyman veled-i merkûm Sinn: 28
145. İsmail veled-i merkûm Süleyman Sinn: 9
146. Hasan diğer veled-i merkûm Süleyman Sinn: 7
147. Mustafa diğer veled-i merkûm Süleyman Sinn: 5 Hâne: 1
148. Orta boylu kır sakallı **Kuzucu** Çiftçi Ahmed Sinn: 65

149. Orta boylu kara sakallı Ali veled-i merkûm Sinn: 35
150. Halil veled-i merkûm Ali Sinn: 9
151. Emin diğ̈er veled-i merkûm Ali Sinn: 7
152. Mustafa diğ̈er veled-i merkûm Ali Sinn: 2 Hâne: 1
153. Orta boylu kara sakallı **Kuzucuoğ̈lu** Çiftçi Mehmed bin Ahmed Sinn: 35
154. Süleyman veled-i merkûm Sinn: 12
155. Kadri diğ̈er veled-i merkûm Sinn: 10
156. Mustafa diğ̈er veled-i merkûm Sinn: 1 Hâne: 1
157. Orta boylu aksakallı **Kuzucuoğ̈lu** Çiftçi Hasan Sinn: 65
158. Orta boylu ter bıyıklı Osman veled-i merkûm Sinn: 15
159. Abdurrahman diğ̈er veled-i merkûm Sinn: 7
160. Orta boylu kır sakallı Çoban Ömer karındâş-ı merkûm Hasan Sinn: 60 Hâne: 1
161. Orta boylu kır sakallı **Oruçoğ̈lu** Çiftçi Mehmed Sinn: 45 Hâne: 1
162. Orta boylu kır sakallı **Ovacıkhosmanoğ̈lu** Çiftçi Mehmed Sinn: 45
163. İbrahim veled-i merkûm Sinn: 13
164. Mustafa diğ̈er veled-i merkûm Sinn: 12
165. Osman diğ̈er veled-i merkûm Sinn: 9
166. Orta boylu ter bıyıklı Yusuf veled-i merkûm Mehmed Sinn: 22 Hâne: 1
167. Orta boylu köse sakallı **Deliosmanoğ̈lu** Rençber Bekir Sinn: 35
168. Osman veled-i merkûm Sinn: 9
169. İbrahim diğ̈er veled-i merkûm Sinn: 4
170. Hasan karındâş-ı merkûm Sinn: 7
171. **Öksüzaliğ̈lu** Ali enişte-i merkûm Bekir Sinn: 15 Hâne: 1
172. Orta boylu kara sakallı **Delihaliloğ̈lu** Çiftçi Selim bin Receb Sinn: 32
173. Mustafa veled-i merkûm Sinn: 5
174. Orta boylu sarı sakallı İbrahim karındâş-ı merkûm Selim Sinn: 30 Hâne: 1
175. Uzun boylu köse sakallı **İçağ̈asioğ̈lu** Rençber Osman Sinn: 34
176. İbrahim veled-i merkûm Sinn: 7 Hâne: 1

Karye-i Yahyalı (Yahyalı Köyü)

1. Orta boylu kara sakallı **Mahmudoğ̈lu** Süleyman imâm-ı karye-i mezbûr Sinn: 40 Orta boylu aksakallı **Mahmudoğ̈lu** Cuma birâder-i merkûm imâm Sinn: 70
2. Orta boylu kara bıyıklı Hacı karındâş-ı merkûm imâm Sinn: 45
3. Salih veled-i merkûm Hacı Sinn: 2
4. Orta boylu kumral bıyıklı Hasan diğ̈er karındâş-ı merkûm imâm Sinn: 30
5. Orta boylu ter bıyıklı İbrahim diğ̈er karındâş-ı merkûm imâm Sinn: 13

6. Orta boylu kır sakallı **Mahmudođlu** Ahmed amucazâde-i merkûm imâm Sinn: 50
7. Hüseyin veled-i merkûm Ahmed Sinn: 7
8. Mahmud diđer veled-i merkûm Ahmed Sinn: 6
9. Mustafa diđer veled-i merkûm Ahmed Sinn: 3 Hâne: 1
10. Orta boylu kır sakallı **Şeyhođlu** İbrahim bin Mustafa Muhtâr-ı evvel-i karye-i mezbûr Sinn: 55
11. Orta boylu ter bıyıklı Mustafa veled-i merkûm Sinn: 30
12. Selahaddin veled-i merkûm Mustafa Sinn: 3
13. Hüseyin diđer veled-i merkûm Mustafa Sinn: 2 Hâne: 1
14. Orta boylu kara sakallı **İsmailađaođlu** İbrahim bin Mustafa Muhtâr-ı sâni-i karye-i mezbûr Sinn: 55
15. Orta boylu ter bıyıklı Hüseyin veled-i merkûm Sinn: 16
16. Halil diđer veled-i merkûm Sinn: 9
17. İsmail diđer veled-i merkûm Sinn: 4
18. Hasan diđer veled-i merkûm Sinn: 2
19. Orta boylu kara sakallı Mustafa karındâş-ı merkûm Sinn: 35 Hâne: 1
20. Orta boylu kır sakallı **Köseveliđlu** Hüseyin Sinn: 65
21. Orta boylu kır sakallı Veli veled-i merkûm Sinn: 45

(s. 23)

22. Orta boylu kara bıyıklı Hasan veled-i merkum Veli Sinn: 25
23. Orta boylu ter bıyıklı Salih diđer veled-i merkûm Veli Sinn: 14
24. Osman diđer veled-i merkûm Veli Sinn: 8
25. Hüseyin diđer veled-i merkûm Veli Sinn: 6
26. Orta boylu kara bıyıklı Memiş diđer veled-i merkûm Hüseyin Sinn: 40 Hâne: 1
27. Orta boylu kır sakallı **Danaciođlu** Çiftçi Salih bin Ömer Sinn: 50
28. Orta boylu kara sakallı Nasuh bin Mehmed birâderzâde-i merkûm Salih Sinn: 40
29. Hüseyin veled-i merkûm Nasuh Sinn: 7
30. Orta boylu kara sakallı Cuma diđer birâderzâde-i merkûm Salih Sinn: 30
31. Orta boylu diđer birâderzâde-i merkûm Salih Sinn: 25
32. Orta boylu kumral bıyıklı Salih tâbi'-i merkûm Salih Sinn: 39 Hâne: 1
33. Orta boylu köse sakallı **Eminođlu** Halil İbrahim Sinn: 40
34. Emin veled-i merkûm Sinn: 10
35. Ali diđer veled-i merkûm Sinn: 3
36. Orta boylu kara sakallı Mehmed karındâş-ı merkûm Halil İbrahim Sinn: 35
37. Orta boylu ter bıyıklı Mustafa diđer karındaş-ı merkûm Sinn: 25 Hâne: 1

38. Orta boylu kır sakallı **Kürdoğlu** Mustafa Sinn: 55
39. Orta boylu kara bıyıklı Mustafa veled-i merkûm Sinn: 30
40. Orta boylu kara bıyıklı Salih diğer veled-i merkûm Sinn: 22
41. Orta boylu ter bıyıklı Ali diğer veled-i merkûm Sinn: 18 Hâne: 1
42. Orta boylu aksakallı **Köroğlu** meflûc Süleyman Sinn: 60
43. Orta boylu kara sakallı Mehmed veled-i merkûm Sinn: 32
44. Mehmed veled-i merkûm Mehmed Sinn: 2
45. Orta boylu kır sakallı **Köroğlu** İsmail karındâş-ı merkûm Süleyman Sinn: 50 Hâne: 1
46. **Karahimmetoğlu** Hüseyin bin Hüseyin Sinn: 12
47. Ali karındâş-ı merkûm Sinn: 8 Hâne: 1
48. Orta boylu aksakallı **Çürükoğlu** Mehmed Sinn: 70
49. Orta boylu kara sakallı İbiş veled-i merkûm Sinn: 25
50. Orta boylu ter bıyıklı Hasan veled-i merkûm İbiş Sinn: 20
51. Orta boylu ter bıyıklı Halil diğer veled-i merkûm İbiş Sinn: 16
52. Osman diğer veled-i merkûm Sinn: 10
53. Orta boylu kara bıyıklı İsmail diğer veled-i merkûm Mehmed Sinn: 30 Hâne: 1
Der 'aliyye'de nizâmda olup bâ-tezkire gelüp tekâ 'üd olmuştur.
54. Orta boylu köse sakallı **Çürükoğlu** Ali bin Mehmed Sinn: 35
55. Ahmed veled-i merkûm Sinn: 3
56. Hüseyin diğer veled-i merkûm Ali Sinn: 1 Hâne: 1
57. Orta boylu köse sakallı **Karayusufoğlu** Ahmed Sinn: 40
58. Koca veled-i merkûm Sinn: 10
59. Mustafa diğer karındâş-ı merkûm Ahmed Sinn: 1
60. Orta boylu kumral sakallı Mehmed bin Hüseyin birâderzâde-i merkûm Ahmed Sinn: 25
61. Orta boylu ter bıyıklı Yusuf karındâş-ı merkûm Mehmed Sinn: 15
62. Hasan diğer veled-i merkûm Mahmud Sinn: 12 Hâne: 1
63. Orta boylu kara sakallı **Hacıhaliloğlu** Ali Sinn: 34
64. Orta boylu kumral sakallı meflûc İsmail karındâş-ı merkûm Sinn: 45 Hâne: 1
65. Orta boylu kumral sakallı **Mehmedağaoğlu** İbrahim Sinn: 45
66. Ahmed veled-i merkûm Sinn: 7
67. Yusuf diğer veled-i merkûm Sinn: 5
68. Mehmed diğer veled-i merkûm Sinn: 2 Hâne: 1
69. Orta boylu aksakallı **Cüceoğlu** Hüseyin Sinn: 75
70. Orta boylu kara bıyıklı Ali veled-i merkûm Sinn: 30
71. Mustafa veled-i merkûm Ali Sinn: 10
72. Hüseyin diğer veled-i merkûm Ali Sinn: 2

73. Orta boylu köse sakallı Hasan diğer veled-i merkûm Hüseyin Sinn: 25 Hâne: 1
74. Orta boylu aksakallı **Cüceoğlu** İbiş Sinn: 55
75. Orta boylu kara sakallı Nabi veled-i merkûm Sinn: 40
76. Mahmud veled-i merkûm Nabi Sinn: 10
77. Hüseyin diğer veled-i merkûm Nabi. Sinn: 2
78. Orta boylu kumral sakallı Mehmed diğer veled-i merkûm İbiş Sinn: 35 Hâne: 1
79. Orta boylu köse sakallı **Cüceoğlu** Kanber Sinn: 40
80. Koca veled-i merkûm Sinn: 6
81. Orta boylu kara sakallı Halil karındâş-ı merkûm Kanber Sinn: 35
82. Mustafa veled-i merkûm Halil Sinn: mâh 3
83. Yusuf bin Halil yeğeni merkûm Kanber Sinn: 10
84. Mustafa karındâş-ı merkûm Yusuf Sinn: 8 Hâne: 1
85. Orta boylu kır sakallı **Nasuhoglu** Hüseyin Sinn: 50

(s. 24)

86. Mustafa veled-i merkûm Sinn: 10
87. Ahmed diğer veled-i merkûm Sinn: 6 Hâne: 1
88. Orta boylu kara sakallı **Halilağaoğlu** Abdurrahman Sinn: 45
89. Orta boylu kumral bıyıklı Abbas karındâş-ı merkûm Abdurrahman Sinn: 35
90. Orta boylu kara sakallı Ali diğer veled-i merkûm Abdurrahman Sinn: 25 Hâne: 1
91. Orta boylu köse sakallı **Kudazoğlu** Hasan bin Hüseyin Sinn: 38
92. Orta boylu kara bıyıklı Mehmed karındâş-ı merkûm Hasan Sinn: 25 Hâne: 1
93. Orta boylu aksakallı **Cüceoğlu** Ali bin Bektaş Sinn: 50

(s. 25)

94. Orta boylu kara bıyıklı Mehmed veled-i merkûm Sinn: 25
Nizâma gitmiş olduğundan kayd şod.
95. Orta boylu ter bıyıklı İsmail diğer veled-i merkûm Sinn: 20
96. Orta boylu ter bıyıklı Cuma diğer veled-i merkûm Sinn: 18
97. Orta boylu ter bıyıklı Bektaş diğer veled-i merkûm Ali Sinn: 16
98. Ali diğer veled-i merkûm Ali Sinn: 8 Hâne: 1
99. Orta boylu sarı bıyıklı **Abdulazizoglu** Çiftçi memiş Sinn: 35 Hâne: 1
100. Orta boylu kır sakallı **Canbazoglu** Çiftçi Hüseyin Sinn: 50 Hâne: 1
101. Orta boylu aksakallı **Kürdoğlu** Veli Sinn: 70
102. Orta boylu kara bıyıklı Zülfikâr veled-i merkûm Veli Sinn: 23
103. Bektaş diğer veled-i merkûm Veli Sinn: 10

104. Hasan dięer veled-i merkûm Veli Sinn: 6
105. Koca dięer veled-i merkûm Veli Sinn: 3 Hâne: 1
106. Orta boylu kara sakallı **Karamemişođlu** Hasan bin Mustafa Sinn: 35
107. Salih veled-i merkûm Sinn: 10
108. Mustafa dięer veled-i merkûm Sinn: 3 Hâne: 1
109. Orta boylu aksakallı **İmâmođlu** İsmail Sinn: 80
110. Salih veled-i merkûm Sinn: 5
111. Mehmed dięer veled-i merkûm Sinn: 3
112. Orta boylu kumral bıyıklı Halil bin Mehmed birâderzâde-i merkûm İsmail Sinn: 35 Hâne:
1
113. Orta boylu kır sakallı **İdrisođlu** Halil Sinn: 50
114. Orta boylu ter bıyıklı İbiş veled-i merkûm Sinn: 20
115. İdris dięer veled-i merkûm Sinn: 10
116. Memiş dięer veled-i merkûm Sinn: 8 Hâne: 1
117. Orta boylu kır sakallı **İdrisođlu** Süleyman Sinn: 50
118. Orta boylu kara bıyıklı Ali yeęeni merkûm Sinn: 25
119. Koca veled-i merkûm Ali Sinn: 3 Hâne: 1
120. Orta boylu kır sakallı **Soytariođlu** Yusuf Sinn: 50
121. Yusuf veled-i merkûm Sinn: 10
122. Mehmed dięer veled-i merkûm Sinn: 5 Hâne: 1
123. Orta boylu köse sakallı **Alişeyhođlu** Hüseyin Sinn: 40
124. İbrahim veled-i merkûm Sinn: 6
125. Ali dięer veled-i merkûm Sinn: 4
126. Orta boylu kara bıyıklı Hasan birâderzâde-i merkûm Sinn: 30
127. Murad veled-i merkûm Sinn: 4
128. Orta boylu ter bıyıklı Musli karındâş-ı merkûm Hasan Sinn: 15 Hâne: 1
129. Orta boylu kumral sakallı **Öksüzöđlu** Çiftçi İsmail Sinn: 40
130. Ali veled-i merkûm Sinn: 3
131. Mehmed dięer veled-i merkûm Sinn: 2 Hâne: 1
132. Orta boylu aksakallı **Karasatılmışođlu** Çiftçi Sinn: 60
133. Orta boylu ter bıyıklı Satılmış veled-i merkûm Sinn: 15
134. Orta boylu ter bıyıklı Ali dięer veled-i merkûm Sinn: 14
135. Yusuf dięer veled-i merkûm Sinn: 4
136. Bekir dięer veled-i merkûm Sinn: 2 Hâne: 1
137. Orta boylu sarı bıyıklı **Hızırođlu** Hüseyin Sinn: 35
138. Hıdır veled-i merkûm Sinn: 1

139. Orta boylu kumral bıyıklı Cafer karındâş-ı merkûm Sinn: 30 Hâne: 1
140. Orta boylu aksakallı **Karahüseyinoğlu** Arif Sinn: 60
141. Orta boylu köse sakallı Mustafa veled-i merkûm Sinn: 35
142. Orta boylu köse sakallı Hüseyin diğer veled-i merkûm Sinn: 29
143. Orta boylu ter bıyıklı Yunus diğer veled-i merkûm Sinn: 15 Hâne: 1
144. Orta boylu kara bıyıklı **Köroğlanoğlu** Çiftçi Mustafa Sinn: 35 Hâne: 1
145. Orta boylu köse sakallı **Sığircı** Receb Sinn: 30
146. Hasan veled-i ma'nevî-i merkûm Receb Sinn: 2 Hâne: 1
147. Orta boylu aksakallı **Behrenkioğlu** Ahmed Sinn: 50
148. Orta boylu ter bıyıklı Kadri veled-i merkûm Sinn: 15
149. Karsavuran diğer veled-i merkûm Sinn: 10
150. Mustafa diğer veled-i merkûm Sinn: 8
151. Mehmed diğer veled-i merkûm Sinn: 4 Hâne: 1
152. Orta boylu köse sakallı **İbişoğlu** İbiş Sinn: 45
153. Ali veled-i merkûm Sinn: 14 Hâne: 1
154. Orta boylu kara sakallı **Yoğurtçuibişoğlu** Mehmed Sinn: 40
155. Halil veled-i merkûm Sinn: 3 Hâne: 1
156. Orta boylu kumral bıyıklı **Hüseyinoğlu** Nabi Sinn: 30
157. Orta boylu ter bıyıklı Veli veled-i ma'nevî-i merkûm Sinn: 15 Hâne: 1
158. Orta boylu ter bıyıklı **Midioğlu** Mehmed Sinn: 15 Hâne: 1

(s. 26)

Karye-i Mezraa (Mezraa Köyü)

1. Orta boylu kara sakallı **Karamustafaoğlu** Yusuf Muhtâr-ı evvel-i karye-i mezbûr Sinn: 45
2. Hasan veled-i merkûm Sinn: 2
3. Mustafa diğer veled-i merkûm Sinn: 1
4. Orta boylu kara sakallı Çiftçi Ali karındâş-ı merkûm Sinn: 35 Hâne: 1
5. Orta boylu kır sakallı **Çolakoğlu** Hasan Muhtâr-ı sâni-i karye-i mezbûr Sinn: 50
6. Orta boylu ter bıyıklı Çolak veled-i merkûm Sinn: 15
7. İbrahim diğer veled-i merkûm Sinn: 7
8. Ali diğer veled-i merkûm Sinn: 5
9. Orta boylu aksakallı **Çolakoğlu** Hızır Sinn: 65
10. Orta boylu kara sakallı Hüseyin veled-i merkûm Sinn: 32
11. İsmail veled-i merkûm Hüseyin Sinn: 4
12. Mehmed diğer veled-i merkûm Hüseyin Sinn: 1 Hâne: 1
13. Orta boylu kır sakallı **Budalaoglu** Mahmud Sinn: 60

14. Orta boylu kara bıyıklı Abdülvehhâb veled-i merkûm Sinn: 22
15. Hasan diğ̈er veled-i merkûm Sinn: 10
16. Musa diğ̈er veled-i merkûm Sinn: 8
17. Hüseyin veled-i merkûm Vehhâb Sinn: 1 Hâne: 1
18. Orta boylu aksakallı **Haydarođlu** Ali Sinn: 60
19. Orta boylu kara sakallı Hüseyin veled-i merkûm Sinn: 32 Hâne: 1
20. Orta boylu aksakallı **Haremynliođlu** Hıdır Sinn: 60
21. Orta boylu kara bıyıklı Hüseyin veled-i merkûm Sinn: 25
22. Mehmed diğ̈er veled-i merkûm Sinn: 12 Hâne: 1
23. Orta boylu kır sakallı **Baliođlu** Hızır Sinn: 45
24. Ali veled-i merkûm Sinn: 10
25. Abidin diğ̈er veled-i merkûm Sinn: 3
26. Mustafa diğ̈er veled-i merkûm Sinn: 1
27. Orta boylu kır sakallı **Baliođlu** Çiftçi İbrahim karındâş-ı merkûm Sinn: 60
28. Orta boylu kara sakallı Hasan veled-i merkûm Sinn: 30 Hâne: 1

(s. 27)

Karye-i Kale (Kale Köyü)

1. Orta boylu aksakallı **Karaođlanođlu** Mehmed Muhtâr-ı evvel-i karye-i mezbûr Sinn: 55
Aşudi re'âyâsından
2. Orta boylu kara bıyıklı Hasan veled-i merkûm Sinn: 30
3. Orta boylu ter bıyıklı Kasım diğ̈er veled-i merkûm Sinn: 20 Hâne: 1
4. Orta boylu kumral sakallı **Taburođlu** Nasuh bin Yusuf Muhtâr-ı evvel-i karye-i mezbûr Sinn:
40
Mislühû
5. Orta boylu ter bıyıklı Yusuf veled-i merkûm Sinn: 18 Hâne: 1
6. Orta boylu aksakallı **Monlaaliođlu** Hüseyin Ali Sinn: 80
Mislühû
7. Orta boylu kara sakallı Süleyman veled-i merkûm imâm-ı karye-i mezbûr Sinn: 45
8. Orta boylu ter bıyıklı Mehmed veled-i merkûm imâm Sinn: 16
9. Selman diğ̈er veled-i merkûm imâm Sinn: 12
10. Ahmed diğ̈er veled-i merkûm imâm Sinn: 8
11. Hüseyin diğ̈er veled-i merkûm imâm Sinn: 4 Hâne: 1
12. Orta boylu kır sakallı **Kadriođlu** Hasan bin Ahmed Sinn: 45
Mislühû

(s. 28)

13. Orta boylu ter bıyıklı yekçeşm Ahmed veled-i merkûm Sinn: 16
14. Osman diğer veled-i merkûm Sinn: 7
15. **Kaffaroğlu** Mehmed bin Cafer birâderzâde-i merkûm Sinn: 10 Hâne: 1
16. Orta boylu kır sakallı **yusufoğlu** Çiftçi Yusuf Sinn: 55
Mislühû
17. Osman veled-i merkûm Sinn: 8
18. Uzun boylu kara sakallı Maksud karındâş-ı merkûm Sinn: 35
Mislühû
19. Ömer veled-i merkûm Sinn: 5 Hâne: 1
20. Orta boylu kır sakallı **Karamahmudoğlu** İbiş Sinn: 65
Mislühû
21. Orta boylu ter bıyıklı Dursun veled-i merkûm Sinn: 15
22. Hüseyin diğer veled-i merkûm Sinn: 8
23. Uzun boylu kara sakallı Osman karındâş-ı merkûm İbiş Sinn: 45
Mislühû
24. Orta boylu ter bıyıklı Ahmed veled-i merkûm Sinn: 14
25. Mahmud veled-i merkûm Sinn: 8
26. Osman diğer veled-i merkûm Sinn: 6
27. Hasan diğer veled-i merkûm Sinn: 5
28. Orta boylu kara bıyıklı Abdullah diğer karındâş-ı merkûm Sinn: 40 Hâne: 1
Mislühû
29. Orta boylu kır sakallı **Veysoğlu** Ali Sinn: 25
Mislühû
30. Mehmed karındâş-ı merkûm Sinn: 8
31. Orta boylu ter bıyıklı **Aşiroğlu** Hasan yeğeni merkûm Ali Sinn: 15 Hâne: 1
32. Orta boylu kır sakallı **Karavelioğlu** Veli Sinn: 55
Mislühû
33. Orta boylu kumral sakallı Cuma karındâş-ı merkûm Sinn: 45
Mislühû
34. Ali veled-i merkûm Cuma Sinn: 10
35. Ahmed diğer veled-i merkûm Sinn: 5 Hâne: 1
36. Orta boylu aksakallı **Karavelioğlu** Kadri Sinn: 70
Mislühû
37. Orta boylu kara sakallı Yusuf veled-i merkûm Sinn: 30
38. Abdullah diğer veled-i merkûm Sinn: 3 Hâne: 1

39. Orta boylu aksakallı **Memişoğlu** Çiftçi Kel Abdullah Sinn: 60
Mislühû
40. Orta boylu ter bıyıklı Musa veled-i merkûm Sinn: 15
41. Yusuf diğer veled-i merkûm Sinn: 10
42. Mehmed veled-i merkûm Sinn: 8 Hâne: 1
43. Orta boylu kara sakallı ebkem Yusuf Sinn: 35
44. **Kösehüseyinoğlu** Mustafa bin Miço yeğeni merkûm Sinn: 10
45. **Kösehüseyinoğlu** Ali amucazâde-i merkûm Sinn: 8 Hâne: 1
46. Orta boylu kara bıyıklı **Kudazoğlu** Çiftçi İbrahim bin İbrahim Sinn: 25 Hâne: 1
Mislühû
47. Orta boylu kara sakallı **Kemteroğlu** Haydar Sinn: 30 Hâne: 1
Mislühû
48. Orta boylu kır sakallı **Nabioğlu** Hasan Sinn: 50
Mislühû
49. Orta boylu ter bıyıklı Emin veled-i merkûm Sinn: 15
50. Süleyman diğer veled-i merkûm Sinn: 8 Hâne: 1
51. Orta boylu aksakallı Kör Süleyman Sinn: 50
Mislühû
52. Mahmud veled-i merkûm Sinn: 8 Hâne: 1
53. Orta boylu kır sakallı **Sarımehmedoğlu** Rençber Süleyman Sinn: 55
Sancak
54. Ali veled-i merkûm Sinn: 10
55. Mustafa diğer veled-i merkûm Sinn: 7
56. İbrahim diğer veled-i merkûm Sinn: 4 Hâne: 1

Karye-i Beyyurdu (Beyyurdu Köyü)

1. Orta boylu kara sakallı **Kaleağasioğlu** Monla Hüseyin imâm-ı karye-i mezbûr Sinn: 35
2. Mustafa veled-i merkûm Sinn: 12
3. Orta boylu aksakallı **Velioğlu** Musa Muhtâr-ı evvel-i karye-i merzbûr Sinn: 70

(s. 29)

4. Orta boylu kır sakallı Koca Feyzullah veled-i merkûm Sinn: 50
5. İsmail veled-i merkûm Feyzullah Sinn: 7
6. Mehmed diğer veled-i merkûm Sinn: 6
7. Orta boylu kara sakallı Ali diğer veled-i merkûm muhtâr Sinn: 40
8. Hüseyin veled-i merkûm Sinn: 2

9. Orta boylu kumral bıyıklı Bektaş diğer veled-i merkûm muhtâr Sinn: 35
10. Orta boylu aksakallı Veli karındâş-ı merkûm muhtâr Sinn: 8 Hâne: 1
11. Uzun boylu kır sakallı **Kelcumaoğlu** Ali Muhtâr-ı sâni-i karye-i mezbûr Sinn: 60
12. Seyyid veled-i merkûm Sinn: 8
13. Mustafa diğer veled-i merkûm Sinn: 6
14. Orta boylu ter bıyıklı Cuma bin İsmail birâderzâde-i merkûm Sinn: 22
15. Mahmud karındâş-ı merkûm Cuma Sinn: 12
16. Hüseyin diğer karındâş-ı merkûm Cuma Sinn: 5
17. Orta boylu kumral sakallı Nabi karındâş-ı merkûm muhtâr-ı sâni Sinn: 40
18. Bektaş veled-i merkûm Sinn: 5 Hâne: 1
19. Orta boylu kumral sakallı **Velioğlu** Çiftçi Mehmed Sinn: 45
20. Hamza veled-i merkûm Sinn: 6
21. Orta boylu kır sakallı **Velioğlu** Halil Sinn: 50
22. Orta boylu kara bıyıklı Hasan veled-i merkûm Sinn: 25 Hâne: 1
23. Orta boylu kumral sakallı **Ağcaoğlu** Bektaş Sinn: 50
24. Orta boylu kara sakallı Bekir veled-i merkûm Sinn: 30
25. Mustafa diğer veled-i merkûm Sinn: 22
26. Orta boylu kumral bıyıklı Ali karındâş-ı merkûm Bektaş Sinn: 35 Hâne: 1
27. Orta boylu kara sakallı **Kelhasanoğlu** İbrahim Sinn: 45
28. Hüseyin veled-i merkûm Sinn: 8
29. İsmail diğer veled-i merkûm Sinn: 5 Hâne: 1
30. Orta boylu kır sakallı **Çöphüseyinoğlu** Ahmed Sinn: 55
31. Orta boylu kara sakallı Memiş veled-i merkûm Sinn: 30
32. Orta boylu kara sakallı Hüseyin diğer veled-i merkûm Ahmed Sinn: 33
33. Mustafa veled-i merkûm Hüseyin Sinn: 2 Hâne: 1
34. Orta boylu kara bıyıklı **Kelhasanoğlu** Mehmed Sinn: 30 Hâne: 1
35. Orta boylu kır sakallı **Karaoğlanoğlu** İbrahim Sinn: 50
36. Kanber bin Kanber amucazâde-i merkûm Sinn: 35
37. Orta boylu kara bıyıklı Mahmud karındâş-ı merkûm Kanber Sinn: 50 Hâne: 1
38. Orta boylu kumral sakallı **Haremynlioğlu** Hüseyin Sinn: 48
39. İsmail veled-i merkûm Sinn: 8
40. Orta boylu kır sakallı Hasan amuca-i merkûm Sinn: 55 Hâne: 1
41. Orta boylu kır sakallı **Mustafakişioğlu** Mehmed Sinn: 55
42. Ali veled-i merkûm Sinn: 3 Hâne: 1
43. Orta boylu kumral sakallı **Zonburoğlu** Halil Sinn: 43
44. Mehmed veled-i merkûm Sinn: 4

45. Hasan diğ̈er veled-i merkûm Sinn: 2

(s. 30)

46. Orta boylu kara sakallı İbrahim karındâş-ı merkûm Sinn: 25 Hâne: 1

47. Orta boylu kumral sakallı **Hacıođlu** Çiftçi Yusuf Sinn: 45

48. İsmail veled-i merkûm Sinn: 7

49. Murteza diğ̈er veled-i merkûm Sinn: 4 Hâne: 1

50. Orta boylu kır sakallı **Postalođlu** Çiftçi Ali Sinn: 45

51. Ahmed veled-i merkûm Sinn: 3

52. Orta boylu kara sakallı Hasan veled-i merkûm Sinn: 35 Hâne: 35

53. Orta boylu kara sakallı **İbişođlu** Çiftçi Süleyman Sinn: 40

54. Orta boylu kara sakallı Yusuf karındâş-ı merkûm Sinn: 35

55. Ali veled-i merkûm Yusuf Sinn: 1 Hâne: 1

56. Orta boylu kara sakallı **Monlaođlu** Çiftçi Kara Ali Sinn: 40 Hâne: 1

57. Orta boylu aksakallı **Alikethüdâođlu** Mehmed Sinn: 65

58. Orta boylu kır sakallı Çiftçi İsmail bin İbiş dâmâd-ı merkûm Sinn: 50

59. Murteza veled-i merkûm İsmail Sinn: 6

60. Mustafa diğ̈er veled-i merkûm İsmail Sinn: 3 Hâne: 1

61. Orta boylu kara sakallı **Çilmemikođlu** Çoban Hüseyin Sinn: 55

62. Mehmed veled-i merkûm Sinn: 7

63. Orta boylu sarı bıyıklı Veli karındâş-ı merkûm Sinn: 35 Hâne: 1

64. Orta boylu sarı sakallı **Murtezaođlu** Çoban Ali Sinn: 35

65. Hüseyin veled-i merkûm Sinn: 5

66. Murteza diğ̈er veled-i merkûm Sinn: 1 Hâne: 1

67. Orta boylu kır sakallı **Karayusufođlu** Çiftçi Ahmed Sinn: 60

68. Orta boylu kara bıyıklı Yusuf veled-i merkûm Sinn: 35

69. Orta boylu ter bıyıklı Bali diğ̈er veled-i merkûm Sinn: 23

Nizâma gitmiş

70. Orta boylu ter bıyıklı memiş diğ̈er veled-i merkûm Sinn: 16

71. Veli diğ̈er veled-i merkûm Sinn: 5 Hâne: 1

72. Orta boylu kır sakallı **Kelmehmedođlu** Çiftçi Mehmed Sinn: 54

73. Ahmed veled-i merkûm Sinn: 1 Hâne: 1

74. Orta boylu kara sakallı **Bayrakdarođlu** Çiftçi Mehmed Sinn: 45

75. İsmail veled-i merkûm Sinn: 5

76. Orta boylu ter bıyıklı Seydi karındâş-ı merkûm Sinn: 20

77. Orta boylu ter bıyıklı Hasan bin Mahmud amucazâde-i merkûm Sinn: 15

78. Hüseyin karındâş-ı merkûm Hasan Sinn: 12 Hâne: 1

Karye-i Alaman (Alaman Köyü)

1. Orta boylu kara sakallı **Haliloğlu** Mehmed imâm-ı karye-i mezbûr Sinn: 35
2. Mehmed veled-i merkûm Sinn: 8 Hâne: 1
3. Orta boylu aksakallı **Kürdoğlu** Çiftçi Hüseyin Muhtâr-ı evvel-i karye-i mezbûr Sinn: 70
4. Orta boylu kır sakallı Çiftçi Mehmed veled-i merkûm Sinn: 45
5. Orta boylu kara bıyıklı Hamza veled-i merkûm Sinn: 20
6. Haydar diğer veled-i merkum Mehmed Sinn: 2
7. Orta boylu kara bıyıklı Ahmed diğer veled-i merkûm muhtâr-ı evvel Sinn: 39
8. Zeynel veled-i merkûm Ahmed Sinn: 10
9. İsmail diğer veled-i merkûm Ahmed Sinn: 6

(s. 31)

10. Orta boylu kara bıyıklı Mustafa diğer veled-i merkûm muhtâr-ı evvel Sinn: 35
11. Halil veled-i merkûm Mustafa Sinn: 6
12. Bektaş diğer veled-i merkûm Mustafa Sinn: 2
13. Orta boylu kara sakallı Ali diğer veled-i merkûm-ı muhtâr-ı evvel Sinn: 30
14. Orta boylu ter bıyıklı Süleyman diğer veled-i merkûm-ı muhtâr-ı evvel Sinn: 25
15. Orta boylu ter bıyıklı Hüseyin diğer veled-i merkûm-ı muhtâr-ı evvel Sinn: 23
16. Orta boylu ter bıyıklı Cuma diğer veled-i merkûm-ı muhtâr-ı evvel Sinn: 18
17. Orta boylu ter bıyıklı Hasan diğer veled-i merkum muhtâr-ı evvel Sinn: 15 Hâne: 1
18. Orta boylu kır sakallı **Kürkçüoğlu** Çiftçi Satılmış muhtâr-ı sâni-i karye-i mezbûr Sinn: 55
19. İsmail bin Hasan hafid-i merkûm Sinn: 6
20. Hüseyin karındâş-ı merkûm-ı Hasan Sinn: 3
21. Orta boylu kara bıyıklı Ahmed veled-i merkûm muhtâr-ı sâni Sinn: 20
22. Hıdır veled-i merkûm Sinn: 11
23. Bektaş diğer veled-i merkûm Sinn: 8 Hâne: 1
24. Orta boylu kara sakallı **Gülekcioğlu** Çiftçi İsmail Sinn: 40
25. Halil veled-i merkûm Sinn: 1
26. Orta boylu kara bıyıklı Mustafa bin Hasan amuczâde-i merkûm Sinn: 25 Hâne: 1
27. Orta boylu kır sakallı **Kenanoğlu** Çiftçi Kenan Sinn: 55
28. Halil veled-i merkûm Sinn: 3 Hâne: 1
29. Orta boylu kır sakallı **Çöğüloğlu** Çiftçi Ali Sinn: 50
30. Orta boylu ter bıyıklı Halil veled-i merkûm Sinn: 17 Hâne: 1
31. Orta boylu kır sakallı **Paparoğlu** Çiftçi Hüseyin Sinn: 50

32. Orta boylu ter bıyıklı Ali veled-i merkûm Sinn: 15 Hâne: 1
33. Orta boylu sarı bıyıklı **Paparođlu** Çiftçi İbrahim Sinn: 30
34. Orta boylu ter bıyıklı Himmet karındâş-ı merkûm Sinn: 15 Hâne: 1
35. Orta boylu aksakallı **Paparođlu** Çiftçi İsmail Sinn: 60
36. Orta boylu kara bıyıklı Cuma karındâş-ı merkûm Sinn: 30 Hâne: 1
37. Orta boylu kara sakallı **Paparođlu** Çiftçi Kara Ali Sinn: 35
38. Mehmed veled-i merkûm Sinn: 2 Hâne: 1
39. Orta boylu aksakallı **Kadrifakiođlu** Bektaş Sinn: 80 Hâne: 1

Karye-i Örtülü (Örtülü Köyü)

1. Orta boylu kır sakallı **Ađcaođlu** Cuma bin Feyzullah Muhtâr-ı evvel-i karye-i mezbûr Sinn: 50
2. Mahmud veled-i merkûm Sinn: 5
3. Orta boylu kır sakallı Çiftçi Hüseyin karındâş-ı merkûm Sinn: 55
4. Orta boylu ter bıyıklı Ahmed veled-i merkûm Sinn: 15
5. Orta boylu ter bıyıklı Veli bin Mustafa amucazâde-i merkûm Sinn: 20
6. Mustafa bin Hüseyin birâderzâde-i merkûm Sinn: 5
Sipahî teka 'üd olmuş
7. Ali karındâş-ı merkûm Mustafa Sinn: 2 Hâne: 1
8. Uzun boylu kır sakallı **Hammalođlu** Ahmed Muhtâr-ı sâni-i karye-i mezbûr Sinn: 60
9. Orta boylu kara sakallı İlyas veled-i merkûm Sinn: 40
10. Hüseyin veled-i merkûm İlyas Sinn: 8
11. Mustafa veled-i merkûm İlyas Sinn: 5
12. Orta boylu ter bıyıklı Veli bin Hüseyin yeđeni merkûm muhtâr-ı sâni Sinn: 25

(s. 32)

13. Himmet bin Mehmed birâderzâde-i merkûm Muhtâr-ı sâni Sinn: 10 Hâne: 1
14. Orta boylu aksakallı **Murtezaođlu** a'mâ Veli Sinn: 80
15. Orta boylu ter bıyıklı Mehmed veled-i merkûm Sinn: 25
16. Orta boylu ter bıyıklı Kadri diđer veled-i merkûm Sinn: 14 Hâne: 1
17. Orta boylu aksakallı **Murtezaođlu** Mehmed Sinn: 50
18. Hasan veled-i merkûm Sinn: 8
19. Veli diđer veled-i merkûm Sinn: 5 Hâne: 1
20. Orta boylu kara sakallı **Murtezaođlu** Çiftçi Murteza Sinn: 40
21. Orta boylu ter bıyıklı Seyyid veled-i merkûm Sinn: 15
22. Halil diđer veled-i merkum Murteza Sinn: 8

23. Mustafa diđer veled-i merkûm Murteza Sinn: 7 Hâne: 1
24. Orta boylu aksakallı **Haremeynliođlu** Çiftçi Osman Sinn: 65
25. Orta boylu ter bıyıklı Kadri veled-i merkûm Sinn: 15
26. Ahmed diđer veled-i merkûm Sinn: 10 Hâne: 1
27. Orta boylu kara sakallı **Saraçođlu** Çiftçi Ahmed Sinn: 30
28. Orta boylu kara bıyıklı Ali karındâş-ı merkûm Sinn: 25
29. Mustafa diđer karındâş-ı merkûm Sinn: 9 Hâne: 1
30. Orta boylu kara sakallı **Gökbekirođlu** Çiftçi Süleyman Sinn: 40
31. Orta boylu aksakallı **Gökbekirođlu** karındâş-ı merkûm Sinn: 50
32. Mehmed veled-i merkûm Ali Sinn: 5 Hâne: 1
33. Orta boylu kara sakallı **Karaosmanođlu** çiftçi Yusuf Sinn: 40
34. Musa veled-i merkûm Sinn: 12
35. Mustafa diđer veled-i merkûm Sinn: 6
36. İsmail diđer veled-i merkûm Sinn: 4 Hâne: 1

Karye-i Taraklı (Taraklı Köyü)

1. Orta boylu kır sakallı **Karaveliođlu** Yusuf Muhtâr-ı evvel-i karye-i mezbûr Sinn: 55
2. Süleyman veled-i merkûm Sinn: 3
3. Orta boylu aksakallı Ali karındâş-ı merkûm Sinn: 60 Hâne: 2
4. Orta boylu sarı sakallı Kôr Hüseyin Muhtâr-ı sâni-i karye-i mezbûr Sinn: 45
5. Mehmed veled-i merkûm Sinn: 2
6. Orta boylu kara sakallı Hasan karındâş-ı merkûm Sinn: 35 Hâne: 1
7. Orta boylu kara sakallı **Bayramođlu** Çiftçi Mehmed Sinn: 35
8. Orta boylu ter bıyıklı Mehmed veled-i merkûm Sinn: 14
9. Yusuf diđer veled-i merkûm Sinn: 7 Hâne: 1
10. Orta boylu kır sakallı **Kürtmehmedođlu** Çiftçi Mehmed Sinn: 55
11. Mehmed veled-i merkûm Sinn: 2 Hâne: 1
12. Orta boylu sarı sakallı **İbrahimiođlu** Çiftçi Hasan Sinn: 40
13. Orta boylu sarı bıyıklı Ali karındâş-ı merkûm Sinn: 30
14. **Karahüseyinođlu** Mehmed Amucazâde-i merkûm Sinn: 8 Hâne: 1

Karye-i Beyli Hasan (Beyli Hasan Köyü)

1. Orta boylu aksakallı **Aydinođlu** ulemâdan İbrahim Efendi İmâm ve muhtâr-ı karye-i mezbûr Sinn: 70
2. Orta boylu kara sakallı Battal veled-i merkûm Sinn: 35
3. Orta boylu ter bıyıklı Numan diđer veled-i merkûm Sinn: 18

(s. 33)

4. Süleyman diğer veled-i merkûm Sinn: 12 Hâne: 1
5. Orta boylu kara sakallı **Demircioğlu** Çiftçi Alinaz Muhtâr-ı sâni-i karye-i mezbûr Sinn: 43
6. Orta boylu kara sakallı Hasan veled-i merkûm Sinn: 25
7. Şaban veled-i merkûm Hasan Sinn: 3
8. Orta boylu kara bıyıklı Ahmed diğer veled-i merkûm Sinn: 18
9. Ter bıyıklı İbrahim diğer veled-i merkûm Sinn: 13
10. Bekir diğer veled-i merkûm Sinn: 9
11. Halil diğer veled-i merkûm Sinn: 8
12. Orta boylu kara sakallı Mehmed karındaş-ı merkûm-ı Muhtâr Sinn: 34
13. Orta boylu kır sakallı **Demircioğlu** Ahmed pederi merkûm muhtâr-ı sâni Sinn: 68 Hâne: 1
14. Orta boylu kır sakallı **Demircioğlu** Çiftçi Veli Sinn: 54
15. Orta boylu kara bıyıklı Halil veled-i merkûm Sinn: 24
16. Salih veled-i merkûm Halil Sinn: 6 Hâne: 1
17. İbrahim diğer veled-i merkûm Veli Sinn: 10 Hâne: 1
18. Orta boylu aksakallı **Kiziroğlu** Kara Mustafa bin Süleyman Sinn: 100
19. Orta boylu kır sakallı Çiftçi Mehmed veled-i merkûm Sinn: 55
20. Orta boylu kara sakallı Süleyman veled-i merkûm Mehmed Sinn: 30
21. Orta boylu ter bıyıklı İsmail diğer veled-i merkûm Mehmed Sinn: 13
22. İbrahim diğer veled-i merkûm Mehmed Sinn: 6
23. Mustafa diğer veled-i merkûm Mehmed Sinn: 8
24. Orta boylu kumral sakallı Hasan diğer veled-i merkûm Mustafa Sinn: 45 Hâne: 1
25. Orta boylu kumral sakallı **Karamustafaoğlu** Çiftçi Hüseyin Sinn: 38
26. Mehmed veled-i merkûm Sinn: 7 Hâne: 1
27. Orta boylu kır sakallı **Demircioğlu** Çiftçi Kadı Mehmed Sinn: 55
28. Orta boylu kara sakallı Musa veled-i merkûm Sinn: 32
29. Ali veled-i merkûm Musa Sinn: 5
30. Hüseyin diğer veled-i merkûm Sinn: 2
31. Orta boylu kara bıyıklı Seyyid diğer veled-i merkûm Sinn: 24
32. Orta boylu sarı bıyıklı Ali diğer veled-i merkûm Sinn: 22 Hâne: 1
33. Orta boylu aksakallı **Demircioğlu** Çiftçi Ali Sinn: 70
34. Orta boylu sarı sakallı Osman veled-i merkûm Sinn: 30
35. Ali veled-i merkûm Osman Sinn: 2
36. Orta boylu kara bıyıklı Mehmed diğer veled-i merkûm Sinn: 25 Hâne: 1
37. Kısa boylu kara sakallı **Kirizoğlu** Çiftçi Ali bin Halil Sinn: 35
38. Halil veled-i merkûm Sinn: 4

39. İbrahim diğer veled-i merkûm Sinn: 1 mâh 1 Hâne: 1
40. Orta boylu ter bıyıklı **Dmircioğlu** Ahmed bin Halil Sinn: 15 Hâne: 1
41. Orta boylu kumral sakallı **Köseoğlu** Çiftçi Süleyman bin Mehmed Sinn: 35
42. Orta boylu ter bıyıklı Mehmed veled-i merkûm Sinn: 15
43. Ahmed diğer veled-i merkûm Sinn: 9
44. Ali diğer veled-i merkûm Sinn: 7 Hâne: 1
45. Orta boylu kır sakallı **Bektaşoğlu** Çiftçi Mehmed Sinn: 55

(s. 34)

46. Orta boylu kara bıyıklı Hüseyin veled-i merkûm Sinn: 20
47. Mehmed Ali diğer veled-i merkûm Sinn: 7
48. Orta boylu kır sakallı Bekir karındâş-ı merkûm Mehmed Sinn: 40 Hâne: 1
49. Orta boylu kır sakallı **Bektaşoğlu** Çiftçi Hasan Sinn: 35
50. Orta boylu ter bıyıklı Cuma veled-i merkûm Sinn: 14
51. Mustafa diğer veled-i merkûm Sinn: 8
52. Yusuf diğer veled-i merkûm Sinn: 3
53. Hamza diğer veled-i merkûm Sinn: 1 Hâne: 1

Karye-i Ağcasu (Ağcasu Köyü)

1. Orta boylu kır sakallı **İmâmoğlu** Monla mehmed imâm-ı karye-i mezbûr Sinn: 50
2. Orta boylu ter bıyıklı Mustafa veled-i merkûm Sinn: 14
3. Ömer diğer veled-i merkûm Sinn: 6
4. Yusuf diğer veled-i merkûm Sinn: 2 Hâne: 1
5. Orta boylu aksakallı **Karaalioğlu** Çiftçi Süleyman Sinn: 69

Zile Yörüğünden

6. Ortaboylu kara sakallı Mustafa veled-i merkûm muhtâr-ı evvel karye-i mezbûr Sinn: 35

Mislühü

7. Orta boylu ter bıyıklı Ömer veled-i merkûm Sinn: 15
8. Osman diğer veled-i merkûm Sinn: 7
9. Orta boylu kara bıyıklı Osman bin Mehmed hafid-i merkûm Süleyman Sinn: 30
10. Arif diğer veled-i merkûm Sinn: 7
11. Abdullah diğer veled-i merkûm Osman Sinn: 2
12. Orta boylu kara bıyıklı Süleyman karındâş-ı merkûm Osman Sinn: 20 Hâne: 1

Mislühü

13. Orta boylu kır sakallı **Kösemustafaoglu** Çiftçi İsmail Sinn: 45

Mislühü

14. Orta boylu kara sakallı Osman bin Osman yeğeni merkûm Sinn: 28
Mislühû
15. Orta boylu ter bıyıklı Mehmed karındâş-ı merkûm Sinn: 17 Hâne: 1
Nizâma gitmiştir.
16. Orta boylu kara sakallı **Kösemustafaoğlu** Çiftçi Hüseyin Sinn: 34 Hâne: 1
17. Orta boylu kara sakallı **Çolakoğlu** Çiftçi Mükremi Sinn: 34
Mislühû
18. Musa veled-i merkûm Sinn: 5
19. İsa diğer veled-i merkûm Sinn: 2
20. **Delioğlanoğlu** Kadri bin İbrahim yeğeni merkûm Mükremi Sinn: 8 Hâne: 1
21. Orta boylu aksakallı **Uzunoglu** Çiftçi Memiş Sinn: 50
Mislühû
22. Orta boylu kara sakallı Mehmed veled-i merkûm Sinn: 30
23. Süleyman veled-i merkûm Mehmed Sinn: 2
24. Orta boylu ter bıyıklı Ali diğer veled-i merkûm Sinn: 15 Hâne: 1
25. Orta boylu kır sakallı **Tuzcuoğlu** Mustafa Sinn: 55
Sancak
26. Veli veled-i merkûm Sinn: 7 Hâne: 1

Karye-i Kavak (Kavak Köyü)

1. Orta boylu aksakallı **Sarühüseyinoğlu** Ali Muhtâr-ı evvel-i karye-i mezbûr Sinn: 55
2. Orta boylu kara sakallı Salih veled-i merkûm Sinn: 40
3. Orta boylu kara bıyıklı Hüseyin diğer veled-i merkûm Sinn: 30 Hâne: 1
4. Orta boylu kara sakallı **Mahmudoğlu** Hasan Muhtâr-ı sâni-i karye-i mezbûr Sinn: 40
5. Orta boylu kara sakallı Mustafa karındâş-ı merkûm Sinn: 35
6. Ali veled-i merkûm Mustafa Sinn: 4 Hâne: 1

(s. 35)

7. Orta boylu kara bıyıklı **Mahmudoğlu** çiftçi Hüseyin Sinn: 25 Hâne: 1
8. Orta boylu kara sakallı **Mahmudoğlu** İbrahim Sinn: 30
9. Hüseyin yeğeni merkûm Sinn: 6 Hâne: 1
10. Orta boylu kır sakallı **Sarühüseyinoğlu** Çiftçi Hasan Sinn: 45
11. İbrahim veled-i merkûm Sinn: 4 Hâne: 1
12. Orta boylu kara sakallı **Sarühüseyinoğlu** Çiftçi Mehmed Sinn: 35
13. Mehmed veled-i merkûm Sinn: 6
14. Orta boylu kara sakallı Eyyüb karındâş-ı merkûm Sinn: 30 Hâne: 1

15. Orta boylu aksakallı **Sarıhüseyinoğlu** Çiftçi Hüseyin Sinn: 60
16. Orta boylu sarı bıyıklı Veli birâderzâde-i merkûm Hüseyin Sinn: 25 Hâne: 25
17. Orta boylu kara sakallı **Sarıhüseyinoğlu** İbiş Sinn: 35
18. Mehmed veled-i Mehmed Sinn: 5
19. Orta boylu kara bıyıklı yekçeşm Halil karındâş-ı merkûm Sinn: 24
20. Orta boylu ter bıyıklı Bektaş diğer karındâş-ı merkûm Sinn: 15
21. Hüseyin diğer karındâş-ı merkûm İbiş Sinn: 10 Hâne: 1
22. Orta boylu kara sakallı **Sarıhüseyinoğlu** Çiftçi Balaban Sinn: 25
23. İsmail veled-i merkûm Sinn: 1
24. Uzun boylu ter bıyıklı Ali karındâş-ı merkûm Balaban Sinn: 15 Hâne: 1
25. Orta boylu kır sakallı Çoban Süleyman Sinn: 55
26. Orta boylu kara bıyıklı Mustafa veled-i ma'nevî-i merkûm Sinn: 25 Hâne: 1
Bâ-tezkire nizâmdan gelüp tekâ'üd olmuşdur.
27. Orta boylu aksakallı **Hamzaoğlu** Çiftçi Mustafa Sinn: 60
28. Orta boylu kır sakallı İbrahim karındâş-ı merkûm Sinn: 55 Hâne: 1
29. **Bâkioğlu** Hüseyin Sinn: 12
30. Cuma karındâş-ı merkûm Sinn: 10
31. Hasan diğer karındâş-ı merkûm Sinn: 7 Hâne: 1
32. Orta boylu kara sakallı **Sarıhüseyinoğlu** Çiftçi Mustafa Sinn: 30
33. İsmail veled-i merkûm Sinn: 1
34. Orta boylu ter bıyıklı Mehmed karındâş-ı merkûm Mustafa Sinn: 15 Hâne: 1

Karye-i İğdiş (İğdiş Köyü)

1. Orta boylu kır sakallı **Kadrioğlu** Kadri Muhtâr-ı evvel-i karye-i mezbûr Sinn: 45
2. Orta boylu kara bıyıklı İbrahim veled-i merkûm Sinn: 25
3. Hasan diğer veled-i merkûm Sinn: 13
4. Mehmed diğer veled-i merkûm Sinn: 6
5. Orta boylu kır sakallı Hüseyin karındâş-ı merkûm Sinn: 55
6. Musa veled-i merkûm Hüseyin Sinn: 4
7. Orta boylu aksakallı **Kadrioğlu** Ali peder-i merkûm Muhtâr-ı evvel Sinn: 85 Hâne: 1
8. Orta boylu kara bıyıklı **Karabekiroğlu** İsmail Muhtâr-ı sâni-i karye-i mezbûr Sinn: 30
9. Orta boylu ter bıyıklı Hasan karındâş-ı merkûm Sinn: 20
10. Mehmed diğer veled-i merkûm Sinn: 10
11. Uzun boylu kara sakallı Hüseyin amucazâde-i merkûm Sinn: 35 Hâne: 1
12. Orta boylu kara sakallı **İmâmoğlu** Ahmed bin Mehmed Sinn: 35

(s. 36)

13. Orta boylu ter bıyıklı Mehmed birâderzâde-i merkûm Sinn: 15
14. Memiş karındâş-ı merkûm Sinn: 15 Hâne: 1
15. Orta boylu aksakallı **Bektaşçelebioğlu** Çiftçi Hasan Sinn: 40
16. Orta boylu aksakallı **Bektaşçelebioğlu** Ali karındâş-ı merkûm Sinn: 60
17. Orta boylu ter bıyıklı Cuma veled-i merkûm Sinn: 15
18. Kanber diğer veled-i merkûm Sinn: 5
19. Orta boylu kara sakallı Hüseyin amucazâde-i merkûm Hasan Sinn: 35
20. Orta boylu kara sakallı diğer amucazâde-i merkûm Hasan Sinn: 30 Hâne: 1
21. Orta boylu kara sakallı **Topalhüseyinoğlu** Çiftçi İsmail Sinn: 30
22. Veli veled-i ma‘nevî-i merkûm İsmail Sinn: 2
23. Orta boylu kır sakallı Hasan karındâş-ı merkûm Sinn: 55 Hâne: 1
24. Orta boylu kumral sakallı **Hacıoğlu** Çiftçi Ahmed Sinn: 40
25. Orta boylu ter bıyıklı Mehmed veled-i merkûm Sinn: 15
26. Ali diğer veled-i merkûm Sinn: 12
27. Osman diğer veled-i merkûm Sinn: 9 Hâne: 1
28. Orta boylu aksakallı **Kakaroğlu** Çiftçi Veli Sinn: 85
29. Orta boylu kır sakallı Hasan veled-i merkûm Sinn: 50
30. Ahmed veled-i merkûm Hasan Sinn: 3 Hâne: 1
31. Orta boylu kır sakallı **Bekiroğlu** Halil bin İbrahim Sinn: 45
32. Orta boylu kara bıyıklı İbrahim veled-i merkûm Sinn: 25
33. Orta boylu ter bıyıklı Mustafa diğer veled-i merkûm Sinn: 14
34. Mehmed diğer veled-i merkûm Sinn: 8
35. Ali diğer veled-i merkûm Sinn: mâh 6 Hâne: 1
36. Orta boylu aksakallı **Yakuboğlu** Çiftçi Halil Sinn: 75
37. Orta boylu kara sakallı Süleyman veled-i merkûm Sinn: 45
38. Orta boylu ter bıyıklı Nabi diğer veled-i merkûm Sinn: 15 Hâne: 1
39. Orta boylu kır sakallı **Seferoğlu** Ali bin Cafer Sinn: 40
40. Orta boylu ter bıyıklı Çakır veled-i merkûm Sinn: 15
41. Orta boylu Sarı sakallı Mustafa karındâş-ı merkûm Sinn: 35
42. Mehmed veled-i merkûm Sinn: 5
43. **Seferoğlu** Hüseyin veled-i ma‘nevî-i merkûm Sinn: 12
44. Hasan diğer veled-i merkûm ma‘nevî-i Mustafa Sinn: 9 Hâne: 1
45. Orta boylu kara sakallı **Osmanoğlu** Çiftçi Mehmed Sinn: 35
46. Orta boylu ter bıyıklı Mustafa veled-i merkûm Sinn: 14
47. Nabi diğer veled-i merkûm Sinn: 4 Hâne: 1
48. Kısa boylu kara sakallı **İdrisoğlu** Çiftçi İdris Sinn: 35

49. Orta boylu ter bıyıklı Ali veled-i merkûm Sinn: 14
50. Mustafa diğer veled-i merkûm Sinn: 4
51. Bektaşî diğer veled-i merkûm Sinn: 1 Hâne: 1
52. Orta boylu kumral sakallı **Gökibişoğlu** Çiftçi Mehmed Sinn: 35
53. Orta boylu kara bıyıklı Veli birâderzâde-i merkûm Mehmed Sinn: 20 Hâne: 1
54. Orta boylu kara sakallı **Büyümezoğlu** Çiftçi Mustafa Sinn: 35

(s. 37)

55. İsmail veled-i merkûm Sinn: 5 Hâne: 1
56. Orta boylu kır sakallı **Mekikoğlu** Hasan Sinn: 45
57. Orta boylu ter bıyıklı Hüseyin veled-i merkûm Sinn: 15
58. Musa diğer veled-i merkûm Sinn: 8
59. Orta boylu kara bıyıklı Dursun birâderzâde-i merkûm Sinn: 25 Hâne: 1
60. Orta boylu kumral sakallı **Pirlioğlu** Çiftçi Mehmed Sinn: 40
61. Zeynel veled-i merkûm Sinn: 5
62. Mustafa diğer veled-i merkûm Sinn: 3
63. Uzun boylu köse sakallı Ali karındâş-ı merkûm Sinn: 35 Hâne: 1
64. Orta boylu kara sakallı **Kadrioğlu** Çiftçi Halil Sinn: 40
65. Hüseyin veled-i merkûm Sinn: 2
66. Orta boylu kara sakallı Cuma amucazâde-i merkûm Sinn: 35
67. Ali veled-i merkûm Cuma Sinn: 7
68. Yusuf diğer veled-i merkûm Cuma Sinn: 3
69. Orta boylu kara sakallı Salih amucazâde-i merkûm Sinn: 23 Hâne: 1
70. Orta boylu kumral sakallı **Kadrioğlu** Çiftçi Abdullah Sinn: 30
71. Mehmed veled-i merkûm Sinn: mâh 3
72. Ömer karındâş-ı merkûm Abdullah Sinn: 12 Hâne: 1
73. Orta boylu kumral sakallı **Körömeroğlu** Çiftçi Hüseyin Sinn: 30
74. Orta boylu ter bıyıklı Mustafa veled-i ma'nevî-i merkûm Hüseyin Sinn: 15
75. Orta boylu ter bıyıklı Veli bin Ahmed amucazâde-i merkûm Sinn: 15
76. Orta boylu ter bıyıklı Ömer karındâş-ı merkûm Sinn: 13 Hâne: 1
77. Orta boylu kumral sakallı **Fazhoğlu** çiftçi Ali Sinn: 35
78. İbrahim veled-i merkûm Sinn: 5
79. Musa diğer veled-i merkûm Sinn: 1
80. Orta boylu aksakallı **Fazhoğlu** Ali amucazâde-i merkûm Sinn: 65 Hâne: 1
81. Orta boylu kır sakallı **Osmanoğlu** Mustafa Sinn: 55
82. Orta boylu ter bıyıklı Salih veled-i merkûm Sinn: 15

83. Osman diğ̈er veled-i merkûm Sinn: 12
 84. Hûseyin diğ̈er veled-i merkûm. Sinn: 10
 85. İbrahim diğ̈er veled-i merkûm Sinn: 8
 86. Ahmed diğ̈er veled-i merkûm Sinn: 6 Hâne: 1
 87. Orta boylu kumral sakallı **Karasalihog̈lu** Çiftçi Hûseyin Sinn: 30 Hâne: 1
 88. Orta boylu kır sakallı **Burnubüyükoğ̈lu** Çiftçi Mehmed Sinn: 55
 89. Orta boylu kara bıyıklı Mustafa veled-i merkûm Sinn: 25
 90. Ahmed diğ̈er veled-i merkûm Sinn: 6
 91. Orta boylu kara bıyıklı **Himmetoğ̈lu** Koca dâmâd-ı merkûm Sinn: 25 Hâne: 1
 92. Orta boylu kumral sakallı **Hamzaoğ̈lu** Abdullah Sinn: 38
 93. Orta boylu ter bıyıklı Ahmed veled-i merkûm Sinn: 15
 94. Mehmed diğ̈er veled-i merkûm Sinn: 10
 95. Veli diğ̈er veled-i merkûm Sinn: 5 Hâne: 1
 96. Orta boylu kumral sakallı **Cabbaroğ̈lu** Çiftçi Ahmed Sinn: 40
 97. Orta boylu ter bıyıklı Ali veled-i merkûm Sinn: 15
 98. Ahmed diğ̈er veled-i merkûm Sinn: 9
 99. Memiş diğ̈er veled-i merkûm Sinn: 5 Hâne: 1
 100. Orta boylu ter bıyıklı **Gaffaroğ̈lu** Çiftçi Mehmed Sinn: 15
 101. Orta boylu aksakallı **İpekoğ̈lu** Satılmış amucazâde-i merkûm Sinn: 85
 102. Satılmış bin İsmail amucazâde-i merkûm Sinn: 7
 103. Hûseyin diğ̈er amucazâde-i merkûm Sinn: 3 Hâne: 1
 104. Orta boylu ter bıyıklı **Hamzaoğ̈lu** Hamza Sinn: 15 Hâne: 1
 105. Orta boylu aksakallı **Kürdoğ̈lu** Rençber Ali Sinn: 65
- Riřvan tâifesindeñ Dalyanlu Ařiretinden*
106. Halil veled-i merkûm Sinn: 5 Hâne: 1

Karye-i Tacirli (Tacirli K y )

1. Orta boylu kır sakallı **İsaoğ̈lu** Ali bin Mustafa Muhtâr-ı evvel-i karye-i mezbûr Sinn: 55
- Ařudi re 'âyâsından*
2. Orta boylu ter bıyıklı Veli veled-i merkûm Sinn: 15
 3. Süleyman diğ̈er veled-i merkûm Sinn: 8
 4. Hacı diğ̈er veled-i merkûm Sinn: 6

(s. 38)

5. Orta boylu aksakallı **İsaoğ̈lu** Kara Musa amucazâde-i merkûm Sinn: 85
- Mislühü*

6. İsa veled-i merkûm Sinn: 8 Hâne: 1
7. Orta boylu kara sakallı **Osmanoğlu** Çiftçi Mehmed Sinn: 36
Mislühû
8. Orta boylu aksakallı **Muradoğlu** Hüseyin amucazâde-i merkûm Muhtâr-ı sâni Sinn: 65
Mislühû
9. Orta boylu kara bıyıklı Bektaş veled-i merkûm Sinn: 25
10. Murad diğer veled-i merkûm Sinn: 10
11. İsmail diğer veled-i merkûm Sinn: 6
12. Orta boylu kara bıyıklı Ali bin Hasan birâderzâde-i merkûm Sinn: 30 Hâne: 1
13. Kısa boylu aksakallı **Esefoğlu** Mürteza Sinn: 85
Mislühû
14. Orta boylu kumral sakallı Hüseyin veled-i merkûm Sinn: 45
15. Orta boylu kara bıyıklı Ahmed veled-i merkûm Hüseyin Sinn: 22
16. Ali diğer veled-i merkûm Sinn: 12
17. Salih diğer veled-i merkûm Sinn: 10
18. Bekir diğer veled-i merkûm Sinn: 4
19. Mansur diğer veled-i merkûm Sinn: 3
20. Orta boylu kumral sakallı Mustafa diğer karındâş-ı merkûm Murteza Sinn: 32
Mislühû
21. İsmail veled-i merkûm Sinn: 8
22. Maksud diğer veled-i merkûm Sinn: 6 Hâne: 1
23. Orta boylu kır sakallı **Torunoğlu** İbrahim Sinn: 55
Mislühû
24. Orta boylu kara bıyıklı Ali veled-i merkûm Sinn: 22 Hâne: 1
25. Orta boylu kır sakallı **Hanefioğlu** Çiftçi Hasan Sinn: 55
Mislühû
26. Orta boylu kara bıyıklı Mahmud veled-i merkûm Sinn: 25
27. Ali diğer veled-i merkûm Sinn: 8
28. Orta boylu kır sakallı Zülfikâr karındâş-ı merkûm Sinn: 45 Hâne: 1
29. Orta boylu kumral sakallı **Abdülgaffaroğlu** Çiftçi Haydar bin Davud Sinn: 45
Mislühû
30. Orta boylu ter bıyıklı Bekir veled-i merkûm Sinn: 15
31. Orta boylu kara sakallı Yusuf karındâş-ı merkûm Sinn: 35
Mislühû
32. Abdülaziz veled-i merkûm Sinn: 8
33. Hamza diğer veled-i merkûm Sinn: 6 Hâne: 1

34. Orta boylu kara bıyıklı **Abdülgaffaroğlu** Çiftçi Mehmed bin Davud Sinn: 25

Mislühü

35. İbrahim veled-i merkûm Sinn: 1 Hâne: 1

36. Kısa boylu kır sakallı **Mehdioğlu** Veli Sinn: 55

Sancak

37. Mahmud veled-i merkûm Sinn: 7

38. Ali diğer veled-i merkûm Sinn: 1 Hâne: 1

39. Orta boylu kara sakallı **Mehdioğlu** Hüseyin Sinn: 45

Sancak

40. Ahmed veled-i merkûm Sinn: 2 Hâne: 1

41. Orta boylu kır sakallı **Karaoğlanoğlu** Hüseyin Sinn: 60

Sancak

42. Orta boylu kara bıyıklı Süleyman veled-i merkûm Sinn: 24 Hâne: 1

43. Orta boylu kumral sakallı **Karaoğlanoğlu** Hüseyin Sinn: 35

Sancak

44. Orta boylu kara bıyıklı Ali karındâş-ı merkûm Sinn: 25 Hâne: 1

45. Orta boylu kumral sakallı **Dengiyokoğlu** Hüseyin Sinn: 35

Sancak

46. Orta boylu ter bıyıklı Ali veled-i merkûm Sinn: 14

47. Davud diğer veled-i merkûm Sinn: 7

48. Cuma diğer veled-i merkûm Sinn: 6

49. Hasan diğer veled-i merkûm Sinn: 1 Hâne: 1

(s. 39)

Karye-i İlyas Hacilü (İlyas Hacilü Köyü)

1. Orta boylu kara sakallı **Zabuhüseyinoğlu** Mehmed Muhtâr-ı evvel-i karye-i mezbûr Sinn: 40

2. İbrahim veled-i merkûm Sinn: 10

3. Orta boylu kara sakallı Ahmed karındâş-ı merkûm Sinn: 30

4. Orta boylu ter bıyıklı Hüseyin veled-i merkûm Sinn: 15

5. Mustafa diğer veled-i merkûm Sinn: 8

6. İsmail diğer veled-i merkûm Ahmed Sinn: 4 Hâne: 1

7. Orta boylu kır sakallı **Karaoğlu** Hamza Muhtâr-ı sâni-i karye-i mezbûr Sinn: 55

8. Orta boylu kara sakallı Hüseyin veled-i merkûm Sinn: 35

9. Hasan veled-i merkûm Hüseyin Sinn: 2

10. Orta boylu ter bıyıklı Veli diğer veled-i merkûm-ı muhtâr-ı sâni Sinn: 15 Hâne: 1

11. Uzun boylu kara sakallı **Hamzaoğlu** Satılmış bin Mehmed Sinn: 30

12. Orta boylu kara bıyıklı Yusuf karındâş-ı merkûm Sinn: 25 Hâne: 1
13. Uzun boylu sarı sakallı **Hamzaoğlu** Çiftçi Seyyid Sinn: 44
14. Orta boylu kumral sakallı Mahmud karındâş-ı merkûm Sinn: 35
15. Ali veled-i merkûm Sinn: 8
16. Hüseyin diğer veled-i merkûm Mahmud Sinn: 5
17. Orta boylu aksakallı Mustafa karındâş-ı merkûm Mahmud Sinn: 60 Hâne: 1
18. Orta boylu kır sakallı **Karshoğlu** Ali Sinn: 45
19. Orta boylu kara sakallı İsmail birâderzâde-i merkûm Sinn: 35
20. Orta boylu kara bıyıklı Salih karındâş-ı merkûm İsmail Sinn: 25
21. Orta boylu kara bıyıklı Cuma diğer veled-i merkûm İsmail Sinn: 23 Hâne: 1
22. Orta boylu kır sakallı **Karshoğlu** Çiftçi İlyas Sinn: 45
23. Orta boylu kara bıyıklı Hüseyin veled-i merkûm Sinn: 25 Hâne: 1
24. Orta boylu kumral sakallı **Karshoğlu** Çiftçi Halil Sinn: 40
25. Himmet veled-i merkûm Sinn: 3
26. Orta boylu ter bıyıklı İsmail birâderzâde-i merkûm Sinn: 14 Hâne: 1
27. Orta boylu aksakallı **Öksüzöğlü** Çiftçi Ali Sinn: 65
28. Orta boylu kara sakallı Mahmud veled-i merkûm Sinn: 45
29. Hamza veled-i merkûm Mahmud Sinn: 3
30. Ali diğer veled-i merkûm Sinn: 7
31. Orta boylu kara bıyıklı Hüseyin diğer veled-i merkûm Ali Sinn: 25
32. Orta boylu kara sakallı Bekir bin Mustafa birâderzâde-i merkûm Ali Sinn: 26
33. Orta boylu ter bıyıklı Ahmed karındâş-ı merkûm Mustafa Sinn: 22
34. Orta boylu ter bıyıklı Osman diğer karındâş-ı merkûm Mustafa Sinn: 15 Hâne: 1
35. Orta boylu kara sakallı **Karshoğlu** Hüseyin Sinn: 45
36. Musa veled-i Musa Sinn: 1
37. Orta boylu kara bıyıklı Mehmed karındâş-ı merkûm Hüseyin Sinn: 35
38. Orta boylu kara bıyıklı İsmail amucazâde-i merkûm Hüseyin Sinn: 25
39. Orta boylu kara bıyıklı Hasan karındâş-ı merkûm İsmail Sinn: 23
40. İbrahim diğer karındâş-ı merkûm İsmail Sinn: 12
41. Ali diğer karındâş-ı merkûm İsmail Sinn: 6 Hâne: 1
42. Kısa boylu kır sakallı **Babasiölmezoğlu** Çiftçi Mehmed Sinn: 45
43. Osman veled-i merkûm Sinn: 5
44. Mustafa diğer veled-i merkûm Sinn: 3
45. Orta boylu kumral sakallı Süleyman karındâş-ı merkûm Sinn: 35
46. Orta boylu kara bıyıklı Mahmud amucazâde-i merkûm Sinn: 25 Hâne: 1
47. Orta boylu aksakallı **Kürkçüoğlu** Çiftçi Hasan Sinn: 70

48. Orta boylu kara sakallı Halil veled-i merkûm Sinn: 32
49. Hasan veled-i merkûm Halil Sinn: 7
50. Velid diğer veled-i merkûm Halil Sinn: 2
51. Orta boylu kara sakallı Mustafa diğer veled-i merkûm Hasan Sinn: 30 Hâne: 1
52. Orta boylu kır sakallı **Kürkçüoğlu** Hüseyin Sinn: 60
53. Orta boylu kara bıyıklı Ali veled-i merkûm Sinn: 22
54. Orta boylu ter bıyıklı Yusuf diğer veled-i merkûm Sinn: 15
55. Ahmed diğer veled-i merkûm Hüseyin Sinn: 9 Hâne: 1
56. Orta boylu kır sakallı **Resüloğlu** Ali Sinn: 55
57. Orta boylu şâbb-ı emred Hüseyin veled-i merkûm Sinn: 25
58. Orta boylu kara sakallı Veli karındâş-ı merkûm Ali Sinn: 45
59. Orta boylu kara bıyıklı Resül veled-i merkûm Veli Sinn: 22
60. Orta boylu ter bıyıklı Süleyman diğer veled-i merkûm Veli Sinn: 17
61. Hüseyin diğer veled-i merkûm Sinn: 12
62. Yusuf diğer veled-i merkûm Veli Sinn: 10
63. Zeynel diğer veled-i merkûm Veli Sinn: mâh 3 Hâne: 1
64. Orta boylu kara sakallı **Kısacıköğlu** Çiftçi Halil Sinn: 35
65. Orta boylu ter bıyıklı Süleyman veled-i merkûm Sinn: 14
66. Hasan diğer veled-i merkûm Sinn: 10
67. Orta boylu kara sakallı Mustafa karındâş-ı merkûm Sinn: 35 Hâne: 1
68. Orta boylu kır sakallı **Karshoğlu** Çiftçi Mehmed Sinn: 45
69. Orta boylu ter bıyıklı Hüseyin veled-i merkûm Sinn: 17
70. Orta boylu sarı bıyıklı Hasan karındâş-ı merkûm Mehmed Sinn: 25
71. Orta boylu kara bıyıklı Mustafa diğer karındâş-ı merkûm Mehmed Sinn: 22 Hâne: 1
72. Orta boylu kara bıyıklı **Aşiroğlu** Çiftçi Yusuf Sinn: 25
73. Yusuf veled-i merkûm Sinn: 2
74. Ali diğer veled-i merkûm Sinn: 1
75. Orta boylu ter bıyıklı Ahmed karındâş-ı merkûm Sinn: 17 Hâne: 1
76. Orta boylu kara sakallı **Kürkçüoğlu** Çiftçi Zeynel Sinn: 35
77. İbrahim veled-i merkûm Sinn: 2
78. Orta boylu köse sakallı Musa karındâş-ı merkûm Zeynel Sinn: 32
79. Orta boylu ter bıyıklı Mehmed veled-i merkûm Musa Sinn: 14
80. Veli diğer veled-i merkûm Musa Sinn: 8
81. Orta boylu kara sakallı Süleyman diğer karındâş-ı merkûm Zeynel Sinn: 25 Hâne: 1

Karye-i Alaçayır (Alaçayır Köyü)

1. Orta boylu kara sakallı **Melekoğlu** Çiftçi Veli bin Mehmed Muhtâr-ı evvel-i karye-i mezbûr
Sinn: 35
2. Orta boylu ter bıyıklı Ahmed veled-i merkûm Sinn: 13
3. Mehmed diğêr veled-i merkûm Sinn: 2
4. Orta boylu ter bıyıklı İbrahim birâderzâde-i merkûm Muhtâr-ı evvel Sinn: 14 Hâne: 1
5. Orta boylu kır sakallı **İmâmoğlu** mustafa Muhtâr-ı sâni-i karye-i merkûm Sinn: 40
Aşudi re'âyâsından
6. Orta boylu kara sakallı Süleyman karındâş-ı merkûm muhtâr-ı sâni Sinn: 65
7. Hüseyin veled-i merkûm Sinn: 8 Hâne: 1
8. Orta boylu kır sakallı **İmâmoğlu** Çiftçi Halil Sinn: 55
Mislühû
9. Orta boylu ter bıyıklı İbrahim veled-i merkûm Sinn: 14 Hâne: 1
10. Orta boylu kır sakallı **Deliibrahimoğlu** Çiftçi Yusuf Sinn: 57
11. Zeynel veled-i merkûm Sinn: 4
12. Orta boylu kara sakallı Hüseyin karındâş-ı merkûm Sinn: 40
13. İbrahim veled-i merkûm Hüseyin Sinn: 1 Hâne: 1
14. Orta boylu kara sakallı **Köryusufoğlu** Çiftçi Yusuf Sinn: 35
15. Haydar veled-i merkûm Sinn: 7
16. Ahmed diğêr veled-i merkûm Sinn: 6
17. Hüseyin diğêr veled-i merkûm Sinn: 5
18. Halil diğêr veled-i merkûm Sinn: 2 Hâne: 1
19. Orta boylu kara sakallı **Karaalioğlu** Çiftçi Ali Sinn: 45
20. Hasan veled-i merkûm Sinn: 7 Hâne: 1
21. Orta boylu kır sakallı **Memişoğlu** a'rec Mustafa Sinn: 40
22. Eyyüb veled-i merkûm Sinn: 5
23. Orta boylu kara sakallı İlyas karındâş-ı merkûm Sinn: 32
24. Osman veled-i merkûm Sinn: 3 Hâne: 1

(s. 41)

25. Orta boylu aksakallı **Uzunoğlu** Çiftçi Mehmed bin Mehmed Sinn: 70
26. Orta boylu kumral sakallı İbrahim veled-i merkûm Sinn: 35
27. Süleyman veled-i merkûm İbrahim Sinn: 7
28. Orta boylu kara sakallı Hüseyin diğêr merkûm Mehmed Sinn: 33 Hâne: 1
29. Orta boylu aksakallı **Bayramoğlu** Çiftçi Hüseyin Sinn: 60
30. Ali veled-i merkûm Sinn: 11 Hâne: 1
31. Orta boylu kara bıyıklı **İsaoğlu** Çiftçi Kadri bin Halil Sinn: 18

32. Ömer karındâş-ı merkûm Sinn: 7 Hâne: 1
33. Orta boylu kumral sakallı **Delihanoğlu** Çiftçi Osman Sinn: 40
34. Yusuf veled-i merkûm Sinn: 7
35. Orta boylu kumral sakallı Hüseyin karındâş-ı merkûm Osman Sinn: 48
36. Orta boylu ter bıyıklı Hasan veled-i merkûm Hüseyin Sinn: 14
37. Orta boylu kara sakallı Mahmud diğer veled-i merkûm Osman Sinn: 35 Hâne: 1

Karye-i Çakal (Çakal Köyü)

1. Orta boylu kara sakallı **Döndüoğlu** Mahmud bin Bekir Muhtâr-ı evvel-i karye-i mezbûr Sinn: 45
2. Ömer veled-i merkûm Sinn: 9
3. Mehmed Ali diğer veled-i merkûm Sinn: 5 Hâne: 1
4. Orta boylu kara sakallı **Balioğlu** Çiftçi Ali Muhtâr-ı sâni-i karye-i mezbûr Sinn: 35
5. Osman veled-i merkûm Sinn: 10
6. Bali diğer veled-i merkûm Sinn: 6
7. Hasan diğer veled-i merkûm Sinn: 3
8. Hüseyin diğer veled-i merkum muhtâr-ı sâni Sinn: 1
9. Orta boylu aksakallı Veli karındâş-ı merkûm muhtâr-ı sâni Sinn: 55 Hâne: 1
10. Orta boylu kara sakallı **Alemdâroğlu** Çiftçi İbrahim Sinn: 36 Hâne: 1
11. Orta boylu kara sakallı **Döndüoğlu** Halil İbrahim bin Süleyman Sinn: 34
12. Süleyman veled-i merkûm Sinn: 7 Hâne: 1
13. Orta boylu kara sakallı **Döndüoğlu** Çiftçi Hasan bin Süleyman Sinn: 30
14. Hasan veled-i ma'nevî-i merkûm Hasan Sinn: 4 Hâne: 1
15. Orta boylu kara bıyıklı **Corlumehmedoğlu** Çiftçi Hüseyin Sinn: 25 Hâne: 1
16. Orta boylu kumral sakallı **Memişoğlu** Çiftçi Delice hüseyin Sinn: 45
Aşudi re'âyâsından
17. Orta boylu kara sakallı İbrahim karındâş-ı merkûm Sinn: 35 Hâne: 1
Mislühû
18. Orta boylu aksakallı **Kurdoğlu** Çiftçi Halil Sinn: 60
Mislühû
19. Orta boylu kara sakallı Mahmud veled-i merkûm Sinn: 35
20. Orta boylu kır sakallı Bektaş karındâş-ı merkûm Sinn: 55
Mislühû
21. Süleyman veled-i merkum Bektaş Sinn: 8
22. Mustafa diğer veled-i merkûm Bektaş Sinn: 5 Hâne: 1
23. Orta boylu kır sakallı **Abaoğlu** Çiftçi Ahmed Sinn: 50

Mislühû

24. Orta boylu kara bıyıklı Ali veled-i merkum Bektaş Sinn: 30

(s. 42)

25. Orta boylu ter bıyıklı İbrahim diğer veled-i merkûm Sinn: 14 Hâne: 1

26. Orta boylu kumral sakallı **Korkmazoğlu** Çiftçi Hasan Sinn: 50

27. Orta boylu kara sakallı Ali veled-i merkûm Sinn: 25

28. Mustafa veled-i merkûm Ali Sinn: 1

29. Orta boylu kara sakallı Hüseyin karındâş-ı merkûm Hasan Sinn: 45

Mislühû

30. Orta boylu ter bıyıklı Süleyman veled-i merkûm Sinn: 16

31. **Korkmazoğlu** İbrahim bin Mehmed birâdezâde-i merkûm Hasan Sinn: 10 Hâne: 1

32. Orta boylu kır sakallı **Karşloğlu** Çiftçi Hüseyin Sinn: 55

Mislühû

33. Orta boylu kara bıyıklı Mustafa veled-i merkûm Sinn: 20

34. Hasan diğer veled-i merkûm Sinn: 8

35. Mehmed diğer veled-i merkûm Sinn: 6 Hâne: 1

36. Orta boylu kumral sakallı **Topalibrahimoğlu** Çiftçi Hüseyin Sinn: 45

Mislühû

37. Hasan veled-i merkûm Sinn: 8

38. İbrahim diğer veled-i merkûm Sinn: 5

39. Mustafa diğer veled-i merkûm Sinn: mâh 3 Hâne: 1

40. Orta boylu kır sakallı **Abaoğlu** Satılmış Sinn: 40

Mislühû

41. Mehmed veled-i merkûm Sinn: 8 Hâne: 1

42. Orta boylu kır sakallı **Süleymanoğlu** çiftçi İdris Sinn: 60

Mislühû

43. Orta boylu kara sakallı Süleyman veled-i merkûm Sinn: 45

44. Hasan veled-i merkûm Süleyman Sinn: 6

45. Orta boylu kara sakallı Mustafa diğer veled-i merkûm İdris Sinn: 40

Mislühû

46. İbrahim veled-i merkûm Mustafa Sinn: 8

47. İdris diğer veled-i merkûm Mustafa Sinn: 6

48. Ali diğer veled-i merkûm Mustafa Sinn: 3

49. Hüseyin diğer veled-i merkûm Mustafa Sinn: 1 Hâne: 1

50. Orta boylu kara sakallı **Bayramoğlu** Çiftçi Kenan Hasan Sinn: 45

Mislühû

51. Orta boylu kara bıyıklı Hüseyin veled-i merkûm Sinn: 25
52. Ali diğer veled-i merkûm Sinn: 10
53. Mehmed diğer veled-i merkûm Sinn: 8
54. Orta boylu kara bıyıklı **Bayramoğlu** İbrahim bin Veli birâdezâde-i merkûm Hasan Sinn: 25

Mislühû

55. Orta boylu sarı bıyıklı Veli karındâş-ı merkûm Kenan Hasan Sinn: 33

Mislühû

56. Himmet veled-i merkûm Veli Sinn: 1 Hâne: 1
57. Orta boylu kumral sakallı **Karamahmudoğlu** Çiftçi Cuma Sinn: 36

Mislühû

58. Veli veled-i merkûm Sinn: 7
59. Mehmed diğer veled-i merkûm Sinn: 1
60. Orta boylu kara bıyıklı Mustafa karındâş-ı merkûm Cuma Sinn: 23 Hâne: 1
61. Orta boylu kara sakallı **Hızroğlu** Rençber Musa Sinn: 32
62. Ali veled-i merkûm Sinn: 6
63. Memiş diğer veled-i merkûm Sinn: 2 Hâne: 1
64. Orta boylu aksakallı **Körsüleymanoğlu** diğer Mehmed Sinn: 62

Mislühû

65. Orta boylu kumral sakallı **Alefoğlu** Osman kaynı merkûm Mehmed Sinn: 30 Hâne: 1

Mislühû

66. Orta boylu aksakallı **Memişoğlu** Çiftçi Süleyman Sinn: 65

Mislühû

67. Orta boylu kara sakallı Süleyman dâmâd-ı merkûm Süleyman Sinn: 65 Hâne: 1

(s. 43)

Karye-i Otluk (Otluk Köyü)

1. Orta boylu kumral sakallı **Emiralioglu** Çiftçi Hasan Muhtâr-ı evvel-i karye-i mezbûr Sinn: 45
2. Orta boylu kara bıyıklı Veli veled-i merkûm Sinn: 22
3. Orta boylu ter bıyıklı Mehmed diğer veled-i merkûm Sinn: 16
4. Hızır diğer veled-i merkûm Sinn: 6
5. **Emiralioglu** Ömer birâderzâde-i merkûm Hasan Sinn: 10 Hâne: 1
6. Orta boylu aksakallı **Oğlakçioğlu** Çiftçi Mehmed Muhtâr-ı sâni-i karye-i mezbûr Sinn: 65
7. Orta boylu kara bıyıklı Mustafa veled-i merkûm Sinn: 22
8. Ali veled-i merkûm Sinn: 6 Hâne: 1

9. Orta boylu kır sakallı **Haciboğlu** Çiftçi Musa Sinn: 55
10. Orta boylu kara bıyıklı Hasan veled-i merkûm Sinn: 22
11. Salih veled-i merkûm Hasan Sinn: 5
12. Bektaş diğer veled-i merkûm Musa Sinn: 3 Hâne: 1
13. Orta boylu aksakallı **Kasımoğlu** Rençber Sinn: 65
14. Orta boylu kumral sakallı **Arabalioglu** Hasan dâmadı merkûm Sinn: 32 Hâne: 1
15. Orta boylu aksakallı **Ömeroğlu** Çiftçi Musa Sinn: 65
16. Maksud veled-i merkûm Sinn: 3
17. Hacı Hüseyin bin Bayram birâderzâde-i merkûm Sinn: 3 Hâne: 1
18. Orta boylu kır sakallı **Mahmudoğlu** Çiftçi Sadık Sinn: 65
19. Orta boylu sarı sakallı Ali veled-i merkûm Sinn: 25
20. İbiş veled-i merkûm Ali Sinn: 8
21. Mehmed diğer veled-i merkûm Ali Sinn: 2
22. Orta boylu kara bıyıklı Satılmış diğer veled-i merkûm Sadık Sinn: 22
23. Orta boylu ter bıyıklı Hıdır diğer veled-i merkûm Sadık Sinn: 19
24. Orta boylu ter bıyıklı Ahmed bin İbiş birâderzâde-i merkûm Sadık Sinn: 13 Hâne: 1
25. Orta boylu kara bıyıklı **Hidroğlu** Zeynel Sinn: 25
26. Orta boylu ter bıyıklı Hasan karındâş-ı merkûm Sinn: 20

(s. 44)

27. Orta boylu kara bıyıklı Mustafa diğer karındâş-ı merkûm Zeynel Sinn: 23
28. Orta boylu kara sakallı Selman diğer karındâş-ı merkûm Zeynel Sinn: 30 Hâne: 1
29. Orta boylu kumral sakallı **Emiralioglu** Çiftçi Hüseyin Sinn: 40
30. Hasan veled-i merkûm Sinn: 10 Hâne: 1
31. Orta boylu kır sakallı **Kasımoğlu** Çiftçi İlyas Sinn: 45
32. Orta boylu ter bıyıklı Hasan veled-i ma'nevî-i merkûm İlyas Sinn: 15 Hâne: 1

Karye-i Orta (Orta Köyü)

Zirde muharrer kesân Sancak'tan mâ-adâ Aşudi re'âyâsından

1. Orta boylu aksakallı **Aliefendioğlu** Hüseyin imâm-ı karye-i mezbûr Sinn: 62
2. Orta boylu kara sakallı Monla Mustafa veled-i merkûm Sinn: 29
3. Mehmed veled-i merkûm Mustafa Sinn: 1
4. Orta boylu ter bıyıklı İbrahim diğer veled-i merkûm imâm Sinn: 14
5. Musa Kâzım diğer veled-i merkûm imâm Sinn: 7 Hâne: 1
6. Orta boylu kır sakallı **Kubad** Ahmed bin Musa Muhtâr-ı evvel-i karye-i mezbûr Sinn: 58

Mislühû

7. Orta boylu kumral sakallı Musa veled-i merkûm Sinn: 30 Orta boylu sarı bıyıklı İsmail
diğer veled-i merkûm Sinn: 22

8. Orta boylu kır sakallı Hasan karındâş-ı merkûm Muhtâr-ı evvel Sinn: 55

(s. 45)

9. Osman veled-i merkûm Sinn: 13

10. İbrahim diğer veled-i merkûm Sinn: 11

11. Ali diğer veled-i merkûm Sinn: 9

12. Mustafa diğer veled-i merkûm Sinn: 7 Hâne: 1

13. Orta boylu kır sakallı **Kösehamzaoğlu** Çiftçi Mehmed Muhtâr-ı sâni-i karye-i mezbûr Sinn:
57

Mislühû

14. Orta boylu kır sakallı Hüseyin karındâş-ı merkûm Sinn: 56

Mislühû

15. İbrahim veled-i merkûm Sinn: 6

16. Orta boylu kara sakallı Hasan diğer karındâş-ı merkûm Muhtâr-ı sâni Sinn: 35

Mislühû

17. Orta boylu ter bıyıklı Mustafa veled-i merkûm Sinn: 15

18. İsmail diğer veled-i merkûm Hasan Sinn: 10

19. Veli diğer veled-i merkûm Hasan Sinn: 5

20. Orta boylu kara sakallı Ali diğer karındâş-ı merkûm Muhtâr Sinn: 35 Hâne: 1

Mislühû

21. Orta boylu aksakallı Çiftçi **Keçe** Mehmed bin Musa Sinn: 75

Mislühû

22. Orta boylu kır sakallı Ahmed veled-i merkûm Sinn: 50

Mislühû

23. Ali veled-i merkûm Ahmed Sinn: 12

24. Mehmed diğer veled-i merkûm Ahmed Sinn: 6 Hâne: 1

25. Orta boylu kara sakallı **Hasanbeyoğlu** Çiftçi Ali Sinn: 35

Mislühû

26. Bektaş veled-i merkûm Sinn: 4

27. Mahmud bin Hasan birâderzâde-i merkûm Ali Sinn: 13 Hâne: 1

28. Uzun boylu kara sakallı **Uzunmustafaoglu** Çiftçi Halil Sinn: 70

Mislühû

29. İsmail veled-i merkûm Sinn: 12

30. Orta boylu kumral sakallı Hasan bin Ali birâderzâde-i merkûm Halil Sinn: 40
Mislühû
31. Orta boylu sarı sakallı Sadık karındâş-ı merkûm Hasan Sinn: 35
Mislühû
32. Ali veled-i merkûm Sinn: 5 Hâne: 1
33. Orta boylu köse sakallı **Zebirdekoğlu** Çiftçi Himmet Sinn: 35
Mislühû
34. Süleyman veled-i merkûm Sinn: 12
35. Hüseyin veled-i merkûm Sinn: 7 Hâne: 1
36. Orta boylu kara sakallı **Monlahaliloğlu** Halil Sinn: 35
Mislühû
37. Orta boylu ter bıyıklı İbrahim bin Musa veled-i ma'nevî-i merkûm Halil Sinn: 15
Mislühû
38. Veli bin Musa diğer veled-i ma'nevî-i merkûm Halil Sinn: 10
39. Musa bin Musa diğer veled-i ma'nevî-i merkûm Halil Sinn: 3 Hâne: 1
40. Orta boylu kır sakallı Rençber **Telli** İbrahim Sinn: 65
Mislühû
41. Orta boylu ter bıyıklı Ali veled-i merkûm Sinn: 15 Hâne: 1
42. Orta boylu kara bıyıklı **Telliibrahimoğlu** Hüseyin Sinn: 35
43. İbrahim veled-i merkûm Sinn: 5
44. Mehmed diğer veled-i merkûm Sinn: 1 Hâne: 1
45. Orta boylu kır sakallı **Delihüseyinoğlu** Çiftçi Veli Sinn: 60
Mislühû
46. Orta boylu kara bıyıklı Hüseyin veled-i merkûm Sinn: 25
47. Ali veled-i merkûm Hüseyin Sinn: 1
48. Orta boylu ter bıyıklı İbrahim diğer veled-i merkûm Sinn: 15 Hâne: 1
49. Orta boylu kır sakallı **Tekeoğlu** İbrahim Sinn: 45
Mislühû
50. Bektaş veled-i merkûm Sinn: 5
51. Orta boylu kara sakallı Mustafa karındâş-ı merkûm Sinn: 35
Mislühû
52. Orta boylu ter bıyıklı Mehmed veled-i merkûm Sinn: 15
53. İsmail diğer veled-i merkûm Sinn: 10
54. Kanber diğer veled-i merkûm Sinn: 3
55. Orta boylu ter bıyıklı **Tekeoğlu** Halil birâderzâde-i merkûm Sinn: 20
Mislühû

56. Ahmed bin Hüseyin birâderzâde-i merkûm İbrahim Sinn: 10 Hâne: 1
57. Orta boylu kara sakallı **Kömükhaliolu** Çiftçi Ali Sinn: 45
Mislühû
58. Orta boylu ter bıyıklı İbrahim veled-i merkûm Sinn: 15
59. Orta boylu kara bıyıklı Hüseyin karındâş-ı merkûm Sinn: 30
Mislühû
60. Orta boylu kara bıyıklı Ahmed diğer karındâş-ı merkûm Sinn: 32
Mislühû
61. Halil veled-i merkûm Ahmed Sinn: 6 Hâne: 1
62. Orta boylu aksakallı **Mehazimoğlu** Çiftçi Abdülaziz Sinn: 60
Mislühû
63. Orta boylu kara bıyıklı Mustafa veled-i merkûm Sinn: 25
64. Orta boylu kır sakallı Yusuf karındâş-ı merkûm Sinn: 55
Mislühû
65. Orta boylu kara bıyıklı Osman veled-i merkûm Yusuf Sinn: 25
66. Hüseyin diğer veled-i merkûm Yusuf Sinn: 10
67. İsmail diğer veled-i merkûm Yusuf Sinn: 5 Hâne: 1
68. Orta boylu kır sakallı **Delibekiroğlu** Çiftçi İsa Sinn: 60
Mislühû
69. Orta boylu kara bıyıklı Ali bin Ecdar birâderzâde-i merkûm Sinn: 25 Hâne: 1
Mislühû
70. Orta boylu kara bıyıklı İbrahim bin Bekir Sinn: 19
Mislühû
- (s. 46)**
71. Süleyman karındâş-ı merkûm İbrahim Sinn: 7
72. Orta boylu kara bıyıklı **Davidoğlu** Çiftçi Mustafa peder-i man'nevî-i merkûm Bekir Sinn:
30
Mislühû
73. Uzun boylu kara sakallı **Kibaroğlu** Çiftçi Ali Sinn: 45
Mislühû
74. Osman veled-i merkûm Sinn: 10
75. Mustafa diğer veled-i merkûm Sinn: 8
76. Orta boylu kara bıyıklı Mustafa veled-i ma'nevî-i merkûm Ali Sinn: 20 Hâne: 1
Mislühû
77. Orta boylu kara sakallı **Kibaroğlu** Çiftçi Hüseyin Sinn: 42

Mislühû

78. Mehmed veled-i merkûm Sinn: 7

79. Mustafa diğ̈er veled-i merkûm Sinn: 5 Hâne: 1

80. Orta boylu kır sakallı **Uzunmustafaođlu** Çiftçi Hüseyin Sinn: 50

Mislühû

81. Uzun boylu kara bıyıklı Mustafa veled-i merkûm Sinn: 28

82. Bekir veled-i merkûm Sinn: 2

83. Orta boylu kara bıyıklı Bali diğ̈er veled-i merkûm Hüseyin Sinn: 24 Hâne: 1

84. Orta boylu aksakallı Çiftçi **Gök** Hüseyin Sinn: 75

Mislühû

85. Orta boylu kır sakallı Mehmed veled-i merkûm Sinn: 52

Mislühû

86. Ahmed veled-i merkûm Sinn: 11

87. Osman diğ̈er veled-i merkûm Sinn: 8

88. Orta boylu ter bıyıklı Satılmış veled-i merkûm Mehmed Sinn: 22

89. Ali diğ̈er veled-i merkûm Sinn: 12

90. Orta boylu kır sakallı Ahmed diğ̈er veled-i merkûm Hüseyin Sinn: 45

Mislühû

91. Orta boylu ter bıyıklı Hüseyin veled-i merkûm Ahmed Sinn: 18

92. İsmail diğ̈er veled-i merkûm Ahmed Sinn: 10

93. Hamza diğ̈er veled-i merkûm Ahmed Sinn: 7

94. Orta boylu sarı sakallı Kanber diğ̈er veled-i merkûm **Gök** Hüseyin Sinn: 35 Hâne: 1

Mislühû

95. Orta boylu kara sakallı **Tekeođlu** Çiftçi Mehmed Sinn: 45

Mislühû

96. Ali veled-i merkûm Sinn: 10

97. Osman diğ̈er veled-i merkûm Sinn: 8

98. Kanber diğ̈er veled-i merkûm Sinn: 3

99. Orta boylu kara bıyıklı Bekir bin Hüseyin birâderzâde-i merkûm Mehmed Sinn: 35

Mislühû

100. Hasan karındâş-ı merkûm Bekir Sinn: 10 Hâne: 1

101. Orta boylu kır sakallı Çiftçi **Gül** Ahmed bin Abdullah Sinn: 55

Mislühû

102. Osman veled-i merkûm Sinn: 11 Hâne: 1

103. Orta boylu kır sakallı **Mahmudođlu** Küçük Ali Sinn: 65

Mislühû

104. Orta boylu ter bıyıklı Hasan veled-i merkûm Sinn: 22 Hâne: 1
105. Orta boylu kır sakallı **Kösehasanoğlu** Çiftçi Musa Sinn: 55
Mislühû
106. Orta boylu kara bıyıklı Mustafa veled-i merkûm Sinn: 24
107. Orta boylu ter bıyıklı Davud diğer veled-i merkûm Sinn: 17
108. Orta boylu kara sakallı Hasan bin Yusuf birâderzâde-i merkûm Sinn: 45
Mislühû
109. Orta boylu kara bıyıklı İsmail veled-i merkûm Hasan Sinn: 25 Hâne: 1
Mislühû
110. Orta boylu kara sakallı **Kösehasanoğlu** Çiftçi Veli Sinn: 35
Mislühû
111. Orta boylu ter bıyıklı Hüseyin veled-i merkûm Sinn: 17
112. Yusuf diğer veled-i merkûm Sinn: 2
113. Orta boylu ter bıyıklı Mehmed diğer veled-i merkûm Veli Sinn: 14 Hâne: 1
114. Orta boylu kır sakallı **Aşirmehmedoğlu** Çiftçi Veli Sinn: 52 Hâne: 1
Mislühû
115. Orta boylu kır sakallı Çiftçi Hüseyin bin Hasan Sinn: 55
Mislühû
116. Mehmed veled-i merkûm Sinn: 2 Hâne: 1
117. Orta boylu kara sakallı **Biçareoğlu** Çiftçi Hasan Sinn: 35
Mislühû
118. Halil veled-i merkûm Sinn: 1 Hâne: 1
119. Orta boylu aksakallı **Melekoğlu** Çiftçi Mustafa Sinn: 70 *Mislühû*
120. Orta boylu kumral sakallı Halil veled-i merkûm Sinn: 32
Mislühû
121. Mehmed veled-i merkûm Sinn: 13
122. Bekir diğer veled-i merkûm Sinn: 7 Hâne: 1
123. Orta boylu kumral sakallı **Melekoğlu** Çiftçi Mehmed bin Mustafa Hâne: 1 Sinn: 32
Mislühû
124. Orta boylu kara bıyıklı **Kelzülfikâroğlu** Rençber Mahmud Sinn: 27 Hâne: 1
Mislühû
125. Orta boylu kara sakallı **Kanberoğlu** Çiftçi Veli Sinn: 40
Mislühû
126. İbrahim veled-i merkûm Sinn: 13
127. Ahmed diğer veled-i merkûm Sinn: 9 Hâne: 1
128. Orta boylu kır sakallı **Melekoğlu** Çiftçi Hasan Sinn: 45

Mislühû

129. İsa veled-i merkûm Sinn: 12
130. Mahmud diğ̈er veled-i merkûm Sinn: 6
131. İbrahim diğ̈er veled-i merkûm Sinn: 3 Hâne: 1
132. Orta boylu kır sakallı **Karaşeyhođlu** Rençber Koca hasan Sinn: 65

Mislühû

133. Ali veled-i merkûm Sinn: 8 Hâne: 1
134. Orta boylu kara sakallı **Madenođlu** Çiftçi Hüseyin Sinn: 40
135. Ali bin Mahmud amucazâde-i merkûm Sinn: 7
136. Hasan veled-i merkûm Hüseyin Sinn: 12
137. Osman diğ̈er veled-i merkûm Hüseyin Sinn: 8
138. Halil diğ̈er veled-i merkûm Hüseyin Sinn: 4
139. Orta boylu kara sakallı **Madenođlu** Çiftçi Mehmed amucazâde-i merkûm Sinn: 35

Mislühû

140. İbrahim veled-i merkûm Sinn: 5 Hâne: 1
141. Orta boylu kara sakallı **Budalaodlu** Çiftçi Ali Sinn: 45

Mislühû

142. Orta boylu kara sakallı İbrahim karındâş-ı merkûm Sinn: 40 Hâne: 1

Mislühû

143. Orta boylu kır sakallı **Kelhasanođlu** Çiftçi İbrahim Sinn: 55

Mislühû

144. Orta boylu ter bıyıklı Hasan veled-i merkûm Sinn: 20
145. İsmail diğ̈er veled-i merkûm Sinn: 10

(s. 47)

146. Mustafa diğ̈er veled-i merkûm Sinn: 4 Hâne: 1
147. Orta boylu aksakallı **Karaşeyhođlu** Çiftçi Yusuf Sinn: 60

Mislühû

148. Orta boylu kumral sakallı İbrahim veled-i merkûm Sinn: 34
149. İbrahim veled-i merkûm İbrahim Sinn: 6
150. Hasan diğ̈er veled-i merkûm İbrahim Sinn: 4 Hâne: 1
151. Orta boylu kumral sakallı **Becerođlu** Çiftçi Ahmed Sinn: 35

Mislühû

152. Yakub veled-i merkûm Sinn: 6
153. Hasan diğ̈er veled-i merkûm Sinn: 4
154. Orta boylu kumral sakallı Veli veled-i merkûm Ahmed Sinn: 32

155. Ahmed veled-i merkûm Veli Sinn: 10
156. Halil diğ̈er veled-i merkûm Veli Sinn: 6
157. Musa diğ̈er veled-i merkûm Veli Sinn: 4 Hâne: 1
158. Kısa boylu kır sakallı **Kemaloğ̈lu** Çiftçi Mahmud Sinn: 55
Mislühû
159. Orta boylu sarı sakallı Koca veled-i merkûm Sinn: 25
160. Kara Şayh veled-i merkûm Koca Sinn: 6
161. Ali diğ̈er veled-i merkûm Koca Sinn: 4
162. Orta boylu ter bıyıklı Hüseyin diğ̈er veled-i merkûm Mahmud Sinn: 15
Mislühû
163. Mustafa diğ̈er veled-i merkûm Mahmud Sinn: 10 Hâne: 1
164. Orta boylu kara sakallı **Fındıkoğ̈lu** Çiftçi Hüseyin Sinn: 32
Mislühû
165. Orta boylu kara bıyıklı Hasan karındâş-ı merkûm Sinn: 25
Mislühû
166. Orta boylu kara bıyıklı Ahmed diğ̈er karındâş-ı merkûm Sinn: 17
Mislühû
167. Ali diğ̈er karındâş-ı merkûm Sinn: 8
168. Mehmed diğ̈er veled-i merkûm Sinn: 7 Hâne: 1
169. Orta boylu kır sakallı **Alikethüdâoğ̈lu** Rençber İsmail Sinn: 65
Mislühû
170. Veli veled-i merkûm Sinn: 8
171. Hasan diğ̈er veled-i merkûm Sinn: 7 Hâne: 1
172. Orta boylu kara bıyıklı Alikethüdâoğ̈lu Çiftçi Ömer bin Cafer Sinn: 25
Mislühû
173. Orta boylu kara sakallı Süleyman amucazâde-i merkûm Sinn: 30 Hâne: 1
Mislühû
174. Orta boylu kumral sakallı **Nasuhog̈lu** Çiftçi Ahmed Sinn: 40
Mislühû
175. Nasuh veled-i merkûm Sinn: 3
176. Hüseyin diğ̈er veled-i merkûm Sinn: 5
177. Orta boylu kumral sakallı Çiftçi Yusuf karındâş-ı merkûm Ahmed Sinn: 35
Mislühû
178. Orta boylu kara bıyıklı Ali diğ̈er karındâş-ı merkûm Sinn: 32 Hâne: 1
179. Orta boylu kara sakallı **Kösecumaoğ̈lu** Çiftçi Ali Sinn: 45
Mislühû

180. Yakub veled-i merkûm Sinn: 4
181. Mustafa diğ̈er veled-i merkûm Sinn: 5
182. Orta boylu kara sakallı Hasan karındâş-ı merkûm Ali Sinn: 35
Mislühû
183. Bekir veled-i merkûm Sinn: 3
184. Veli diğ̈er veled-i merkûm Sinn: 1
185. Orta boylu kara bıyıklı Hüseyin diğ̈er karındâş-ı merkûm Ali Sinn: 33 Hâne: 1
Mislühû
186. Orta boylu kır sakallı **Mercankadiođlu** Çiftçi Süleyman Sinn: 80
Mislühû
187. Orta boylu kara sakallı **İmirzealiođlu** Çiftçi Abdülaziz dâmâdı merkûm Süleyman Sinn:
40
Mislühû
188. Orta boylu ter bıyıklı Mehmed veled-i merkûm Sinn: 13
189. Orta boylu ter bıyıklı Mustafa diğ̈er veled-i merkûm Sinn: 15
190. İbrahim diğ̈er veled-i merkûm Sinn: 10
191. Osman diğ̈er veled-i merkûm Sinn: 8 Hâne: 1
192. Orta boylu kara sakallı **Karamahmudođlu** Çiftçi Ali Sinn: 35 Hâne: 1
Mislühû
193. Orta boylu kır sakallı **Altunođlu** Çiftçi Süleyman Sinn: 60
Mislühû
194. Orta boylu kara bıyıklı Bekir veled-i ma‘nevî-i merkûm Sinn: 25
195. Orta boylu ter bıyıklı Hacuk diğ̈er veled-i ma‘nevî-i merkûm Sinn: 15 Hâne: 1
196. Orta boylu kara sakallı **Uzunhasanođlu** Çiftçi Ali Sinn: 40
Mislühû
- (s. 47)
197. Orta boylu ter bıyıklı Mustafa veled-i merkûm Sinn: 20
198. Musa veled-i merkûm Mustafa Sinn: 1
199. Ali diğ̈er veled-i merkûm Ali Sinn: 3
200. Orta boylu kara sakallı Hüseyin karındâş-ı merkûm Ali Sinn: 35
Mislühû
201. Hasan veled-i merkûm Hüseyin Sinn: 10
202. Memiş diğ̈er veled-i merkûm Hüseyin Sinn: 8
203. K r Ali veled-i merkûm Hüseyin Sinn: 4 Hâne: 1
204. Orta boylu sarı sakallı **Kemalođlu** Çiftçi Ali Sinn: 35

Mislühû

205. İsmail veled-i merkûm Sinn: 5
206. Orta boylu ter bıyıklı Ahmed karındâş-ı merkûm Sinn: 15 Hâne: 1
207. Orta boylu aksakallı **Kırıkoğlu** Çiftçi Süleyman Sinn: 70
208. Orta boylu kara bıyıklı Kanber veled-i merkûm Sinn: 25
209. Orta boylu ter bıyıklı Mustafa diğer veled-i merkûm Sinn: 20 Hâne: 1
210. Orta boylu kır sakallı **Karacaferoğlu** Çiftçi Osman Sinn: 45

Mislühû

211. Ali veled-i merkûm Sinn: 12
212. Bekir diğer veled-i merkûm Sinn: 7
213. Hasan diğer veled-i merkûm Sinn: 1 Hâne: 1
214. Orta boylu kara sakallı **Uluoğlu** Çiftçi Veli Sinn: 42
215. Orta boylu ter bıyıklı Hüseyin veled-i ma'nevî-i merkûm Sinn: 23
216. Hüseyin veled-i merkûm Veli Sinn: 10
217. Mustafa diğer veled-i ma'nevî-i merkûm Sinn: 7 Hâne: 1
218. Orta boylu kır sakallı **Mırsaloğlu** Çiftçi Ahmed Sinn: 55

Mislühû

219. Hasan veled-i merkûm Sinn: 10
220. Ali diğer veled-i merkûm Sinn: 8 Hâne: 1
221. Orta boylu aksakallı Çiftçi Berber Hüseyin bin Yusuf Sinn: 60

Mislühû

222. Orta boylu kara bıyıklı Yakub veled-i merkûm Sinn: 22
223. Orta boylu kara bıyıklı Kanber diğer veled-i merkûm Sinn: 21 Hâne: 1
224. Orta boylu kumral sakallı **Aşık Mahmudoğlu** Çiftçi Hasan Sinn: 40

Mislühû

225. Orta boylu ter bıyıklı Halil veled-i merkûm Sinn: 15
226. Mahmud diğer veled-i merkûm Sinn: 3
227. Orta boylu kara bıyıklı Mehmed karındâş-ı merkûm Hasan Sinn: 30
228. Orta boylu ter bıyıklı Mustafa diğer karındâş-ı merkûm Hasan Sinn: 16 Hâne: 1
229. Orta boylu ter bıyıklı **Davudoğlu** Çiftçi İbrahim Sinn: 23

Mislühû

230. Hasan veled-i merkûm Sinn: 4
231. Orta boylu ter bıyıklı Osman karındâş-ı merkûm İbrahim Sinn: 20
232. Ali diğer karındâş-ı merkûm İbrahim Sinn: 10
233. Mahmud bin Hıdır birâderzâde-i İbrahim Sinn: 6 Hâne: 1
234. Orta boylu aksakallı **Fındıkoğlu** Çiftçi Süleyman Sinn: 80

Mislühü

235. Orta boylu kır sakallı Mustafa veled-i merkûm Sinn: 50
236. Osman veled-i merkûm Mustafa Sinn: 8
237. Ali diğer veled-i merkûm Mustafa Sinn: 1
238. Orta boylu kara bıyıklı **Kariboğlu** Ali birâderzâde-i merkûm Süleyman Sinn: 22
239. Orta boylu ter bıyıklı Yusuf karındâş-ı merkûm Ali Sinn: 15 Hâne: 1
240. Orta boylu kır sakallı **Latifoğlu** Çiftçi Bekir Sinn: 55

Mislühü

241. Latif veled-i merkûm Sinn: 6 Hâne: 1
242. Orta boylu aksakallı **Elbendoğlu** Çiftçi Musa Sinn: 75

Mislühü

(s. 48)

243. Orta boylu köse sakallı Koca veled-i merkûm Sinn: 40
244. Orta boylu ter bıyıklı Hasan veled-i Koca Sinn: 18
245. Orta boylu ter bıyıklı Mustafa diğer veled-i merkûm Koca Sinn: 15
246. Ali diğer veled-i merkûm Koca Sinn: 44
247. Orta boylu kumral sakallı Ahmed diğer veled-i merkûm Musa Sinn: 30
248. Hurşid veled-i merkûm Ahmed Sinn: 4 Hâne: 1
249. Orta boylu kara sakallı **Elbendoğlu** Çiftçi Süleyman Sinn: 45

Mislühü

250. Orta boylu ter bıyıklı Sıddık diğer veled-i merkûm Sinn: 21
251. Hüseyin diğer veled-i merkûm Sinn: 4
252. Mehmed diğer veled-i merkûm Sinn: 3 Hâne: 1
253. Orta boylu kır sakallı **Elbendoğlu** Çiftçi Mehmed Sinn: 60

Mislühü

254. Orta boylu sarı bıyıklı Mustafa veled-i merkûm Sinn: 25
255. Yusuf diğer veled-i merkûm Sinn: 2 Hâne: 1 Orta boylu kır sakallı **Nasuhoglu**
256. Çiftçi Musa Sinn: 55

Mislühü

257. Orta boylu kumral sakallı Ali veled-i merkûm Sinn: 35
258. Battal veled-i merkûm Ali Sinn: 8
259. Mehmed diğer veled-i merkûm Ali Sinn: 5 Hâne: 1
260. Orta boylu kumral sakallı **Bektaşoğlu** Çiftçi Ahmed Sinn: 35

Mislühü

261. Ali veledi merkûm Sinn: 8

262. Bektaş diğer veled-i merkûm Sinn: 3 Hâne: 1
263. Orta boylu kara bıyıklı **Kanberoğlu** Çiftçi Budak Sinn: 35
Mislühû
264. Orta boylu ter bıyıklı Ali karındâş-ı merkûm Sinn: 20
265. Orta boylu ter bıyıklı Bekir diğer karındâş-ı merkûm Sinn: 15
266. İbrahim diğer karındâş-ı merkûm Sinn: 14 Hâne: 1
267. Orta boylu kara sakallı **Kelhaydaroğlu** Çiftçi Yusuf Sinn: 35
Mislühû
268. Süleyman veled-i merkûm Sinn: 8
269. Haydar diğer veled-i merkûm Sinn: 3
270. Orta boylu kara bıyıklı **Kelhaydaroğlu** Bekir amucazâde-i merkûm Yusuf Sinn: 30
Mislühû
271. Mustafa veled-i merkûm Sinn: 3 Hâne: 1
272. Kısa boylu aksakallı **Hıdıroğlu** Çiftçi Ali Sinn: 55
Mislühû
273. Orta boylu ter bıyıklı Mustafa veled-i merkûm Sinn: 15
274. Osman diğer veled-i merkûm Sinn: 8
275. Koca diğer veled-i merkûm Sinn: 5 Hâne: 1
276. Orta boylu kara sakallı **Karakelleoğlu** Çiftçi Murteza Sinn: 44
Mislühû
277. Orta boylu ter bıyıklı Hasan veled-i merkûm Sinn: 14
278. Mehmed diğer veled-i merkûm Sinn: 10
279. Halil diğer veled-i merkûm Sinn: 1 Hâne: 1
280. Orta boylu kır sakallı **Fındıkoğlu** Çiftçi Cuma Sinn: 55
Mislühû
281. Mehmed veled-i merkûm Sinn: 7
282. İbrahim diğer veled-i merkûm Sinn: mâh 2
283. Orta boylu kara bıyıklı İsmail karındâş-ı merkûm Sinn: 30
Mislühû
- (s. 49)
284. Abidin veled-i merkûm Sinn: mâh 1 Hâne: 1
285. Orta boylu kır sakallı **Küçüklüoğlu** Çiftçi Ali Sinn: 50
Mislühû
286. Orta boylu kara bıyıklı Ahmed veled-i merkûm Sinn: 20
287. Hüseyin diğer veled-i merkûm Sinn: 7

288. Hasan dięer veled-i merkûm Sinn: 5
289. Orta boylu kara bıyıklı Halil dięer karındâş-ı merkûm Sinn: 30 Hâne: 1
Mislühû
290. Uzun boylu aksakallı **Kekeçahmedoęlu** Çiftçi Hasanverdi Sinn: 55
Mislühû
291. Orta boylu ter bıyıklı Hızır veled-i merkûm Sinn: 18
292. Ali dięer veled-i merkûm Sinn: 10
293. Uzun boylu kır sakallı **Kekeçahmedoęlu** Hasan karındâş-ı merkûm Sinn: 55
Mislühû
294. Orta boylu kara bıyıklı Ahmed veled-i merkûm Sinn: 22
295. Hüseyin veled-i merkûm Sinn: 7
296. Süleyman dięer veled-i merkûm Sinn: 2 Hâne: 1
297. Orta boylu kır sakallı **Himmetoęlu** Çiftçi Hüseyin Sinn: 45
Mislühû
298. Ali veled-i merkûm Sinn: 3
299. Orta boylu kara bıyıklı Mehmed birâderzâde-i merkûm Hüseyin Sinn: 25 Hâne: 1
300. Orta boylu kır sakallı **Mırsaloęlu** çiftçi Mırsal Sinn: 55
Mislühû
301. Orta boylu ter bıyıklı İsmail veled-i merkûm Sinn: 14
302. Mehmed veled-i merkûm Sinn: 5 Hâne: 1
303. Uzun boylu kara sakallı **Millimusaoęlu** Çiftçi Hasan Sinn: 35
Mislühû
304. Orta boylu ter bıyıklı Hüseyin veled-i merkûm Sinn: 20 Hâne: 1
305. Orta boylu kara sakallı **Caferoęlu** Âşık Kanber Sinn: 50
Mislühû
- (s. 50)
306. Orta boylu ter bıyıklı İsmail veled-i merkûm Sinn: 15 Hâne: 1
307. Kısa boylu kara bıyıklı **Kıkoęlu** çiftçi Kanber Sinn: 35
Mislühû
308. Ali veled-i merkûm Sinn: 12
309. İmirze dięer veled-i merkûm Sinn: 8
310. Süleyman dięer veled-i merkûm Sinn: 6
311. Mustafa dięer veled-i merkûm Sinn: 2
312. Ahmed dięer veled-i merkûm Sinn: 1 Hâne: 1
313. Orta boylu kumral sakallı **Demetlimusaoęlu** Çiftçi Hasan Sinn: 45 Hâne: 1

Mislühû

314. Orta boylu kara sakallı **Cobboymurtezaoğlu** Rençber Mehmed Sinn: 35 Hane: 1

Mislühû

315. Orta boylu kara sakallı **Sıddıkoğlu** Mahmud Sinn: 35

Mislühû

316. Hasan veled-i merkûm Sinn: 8

317. Orta boylu kara sakallı Hüseyin amucazâde-i merkûm Sinn: 35

Mislühû

318. Mehmed veled-i merkû Sinn: 10

319. Ali diğer veled-i merkûm Sinn: 8

320. İsmail diğer veled-i merkûm Sinn: 7 Hâne: 1

321. Orta boylu ter bıyıklı **Delibekiroğlu** Ahmed Sinn: 20

322. Mustafa karındâş-ı merkûm Sinn: 8

323. İbrahim diğer karındâş-ı merkûm Sinn: 6 Hâne: 1

324. Orta boylu kara sakallı **Delibekiroğlu** Çiftçi Halil Sinn: 35 Hâne: 1

Mislühû

325. Orta boylu kara sakallı **Bolkaroğlu** Çiftçi Hamo Sinn: 35 Hâne: 1

Mislühû

(s. 51)

326. Orta boylu kara sakallı **Karahamzaoğlu** Çiftçi Mustafa Sinn: 55

Mislühû

327. Orta boylu kara bıyıklı Mehmed bin Süleyman dâmâd-ı merkûm Sinn: 30 Hâne: 1

Mislühû

328. Orta boylu kır sakallı **Öküzalioğlu** Çiftçi Hüseyin Sinn: 60

Mislühû

329. Orta boylu kara bıyıklı Osman veled-i merkûm Sinn: 30

330. Orta boylu ter bıyıklı Mehmed diğer veled-i merkûm Sinn: 21 Hâne: 1

331. Orta boylu aksakallı **Madenoğlu** Cücük Mustafa Sinn: 70

Mislühû

332. Cafer veled-i merkûm Sinn: 8

333. Maho diğer veled-i merkû Sinn: 6

334. Ali diğer veled-i merkûm Sinn: 4 Hâne: 1

335. Orta boylu kara sakallı **Hasanoğlu** Çiftçi Mustafa Sinn: 45

Mislühû

336. Orta boylu ter bıyıklı Mahmud veled-i merkûm Sinn: 15

337. İsmail diğer veled-i merkûm Sinn: 8 Hâne: 1
338. Orta boylu kır sakallı **Karshoğlu** Rençber Mehmed Sinn: 55
Mislühû
339. Orta boylu kara bıyıklı Hüseyin veled-i merkûm Sinn: 30 Hâne: 1
340. Orta boylu kumral sakallı **Karavelioğlu** Rençber Hüseyin Sinn: 40
Sancak
341. Orta boylu ter bıyıklı Kizir Veli veled-i merkûm Sinn: 25
342. Orta boylu ter bıyıklı Ali diğer veled-i merkûm Sinn: 18
343. Hasan diğer veled-i merkûm Sinn: 7 Hâne: 1
344. Orta boylu kır sakallı **Sığırçahasanoglu** Rençber Süleyman Sinn: 55
Sancak
345. Mehmed veled-i merkûm Sinn: 7 Hâne: 1
346. Orta boylu kara sakallı **Karagerdiğioğlu** Çiftçi Mustafa Sinn: 35
Mislühû
347. Bekir veled-i merkûm Sinn: 9
348. Mehmed diğer veled-i merkûm Sinn: 8
349. Halil diğer veled-i merkûm Sinn: 3
350. Ali diğer veled-i merkûm Sinn: 1 Hâne: 1

(s. 52)

351. Orta boylu kara sakallı **İsmailoğlu** Çiftçi Deli Hamza Sinn: 45
Mislühû
352. Ali veled-i merkûm Sinn: 8
353. İsmail diğer veled-i merkûm Sinn: 6 Hâne: 1
354. Orta boylu kara sakallı **Kahvecioğlu** Rençber Hızır Sinn: 35
Mislühû
355. Mehmed veled-i merkûm Sinn: 7
356. Orta boylu kır sakallı **Hamzaoglu** Çiftçi Kel Cuma Sinn: 60
Mislühû
357. Orta boylu kara bıyıklı Kanber veled-i merkûm Sinn: 35
358. Mehmed veled-i merkûm Kanber Sinn: 10
359. Osman diğer veled-i merkûm Kanber Sinn: 8
360. Ali diğer veled-i merkûm Kanber Sinn: 6 Hâne: 1
361. Orta boylu kır sakallı **Mehmedbeşeoğlu** Çiftçi Hasan Sinn: 50
Mislühû
362. Orta boylu ter bıyıklı Hüseyin veled-i merkûm Sinn: 15

363. Orta boylu ter bıyıklı Mehmed diğer veled-i merkûm Sinn: 14 Hâne: 1
364. Orta boylu aksakallı **Kürtmehmedoğlu** Çiftçi Mancı İbiş Sinn: 60 Hâne: 1
Sancak

365. Orta boylu kır sakallı **Emirmehmedoğlu** Çiftçi Hasan Sinn: 55
Mislühû

(s. 53)

366. Bektaş veled-i merkûm Sinn: 13
367. Halil diğer veled-i merkûm Sinn: 10
368. Mehmed diğer veled-i merkûm Sinn: 3 Hâne: 1
369. Orta boylu kır sakallı **Çörekçialioğlu** Çiftçi Hüseyin Sinn: 45
Aşudi re'âyâsından
370. Orta boylu ter bıyıklı Hasan birâderzâde-i merkûm Sinn: 15 Hâne: 1
371. Orta boylu kır sakallı **Gerdigenlioğlu** Çiftçi Mustafa Sinn: 55
Aşudi
372. Orta boylu kara bıyıklı Veli veled-i merkûm Sinn: 25
373. Ali veled-i merkûm Veli Sinn: 3
374. Hüseyin diğer veled-i merkûm Veli Sinn: 1
375. Orta boylu ter bıyıklı Hasan diğer veled-i merkûm Mustafa Sinn: 18
376. Yusuf diğer veled-i merkûm Mustafa Sinn: 14 Hâne:

Karye-i Öyük (Öyük Köyü)

1. Orta boylu kara sakallı **Hüseyinoğlu** Seyyid Molla Ömer imâm-ı karye-i mezbûr Sinn: 30
2. Hasan karındâş-ı merkûm Sinn: 10
3. Mustafa diğer karındâş-ı merkûm Sinn: 6 Hâne: 1
4. Orta boylu kır sakallı **Rıdvanoğlu** Çiftçi Mustafa Muhtâr-ı evvel-i karye-i mezbûr Sinn: 48
5. Ahmed veled-i merkûm Sinn: 10
6. Hasan veled-i merkûm Sinn: 8

(s. 54)

7. Abdullah diğer veled-i merkûm Sinn: 3
8. Orta boylu sarı bıyıklı İbrahim karındâş-ı merkûm muhtâr-ı evvel Sinn: 35
9. Ali veled-i merkûm Sinn: 8
10. Orta boylu kara sakallı **Rıdvanoğlu** Bektaş amucazâde-i merkûm muhtar-ı evvel Sinn: 30
Hâne: 1
11. Orta boylu kara sakallı **Ahoğlu** Cafer Muhtâr-ı sâni-i karye-i mezbûr Sinn: 35

12. Mehmed veled-i merkûm Sinn: 10 Hâne: 1
13. Orta boylu aksakallı **Haydarođlu** Çiftçi Mehmed Sinn: 65
14. Orta boylu kumral sakallı Mustafa bin Ali veled-i ma‘nevî-i merkûm Sinn: 33
15. Hasan veled-i merkûm Sinn: 1 Hâne: 1
16. Orta boylu kumral sakallı **Haydarođlu** Çiftçi Hüseyin Sinn: 35
17. Ali veled-i merkûm Sinn: 5
18. Halil diđer veled-i merkûm Sinn: 1 Hâne: 1
19. Orta boylu kara bıyıklı **Haydarođlu** Çiftçi Zeynel bin Mehmed Sinn: 25 Hâne: 1
20. Orta boylu kır sakallı **Çedikođlu** Çiftçi HalimSinn: 44
21. Orta boylu ter bıyıklı Yusuf veled-i merkûm Sinn: 20 Hâne: 1
22. Orta boylu köse sakallı Ustaođlu İbrahimn Sinn: 25
23. Hasan veled-i merkûm Sinn: 9
24. Abdullah diđer veled-i merkûm Sinn: 6 Hâne: 1
25. Uzun boylu kır sakallı **Karahasanođlu** Çiftçi Ali Sinn: 48
26. Orta boylu ter bıyıklı Ali veled-i merkûm Sinn: 14
27. Yusuf diđer veled-i merkûm Sinn: 6 Hâne: 1
28. Kısa boylu kır sakallı **Kelođlu** kel Ali Sinn: 48
29. Mehmed veled-i merkûm Sinn: 10
30. Yusuf diđer veled-i merkûm Sinn: 7
31. Mustafa veled-i merkûm Sinn: 6
32. Hüseyin diđer veled-i merkûm Sinn: 3
33. Orta boylu kara bıyıklı A‘rec Mehmed birâderzâde-i merkûm Ali Sinn: 25
34. Mustafa veled-i merkûm Sinn: mâh 3 Hâne: 1
35. Orta boylu kır sakallı **Kelsüleymanođlu** Çiftçi Ahmed Sinn: 50
36. Orta boylu kara bıyıklı Mehmed veled-i merkûm Sinn: 25
37. Orta boylu ter bıyıklı Mustafa diđer veled-i merkûm Sinn: 19
38. Hüseyin diđer veled-i merkûm Sinn: 6 Hâne: 1
39. Uzun boylu kara sakallı **Kayışciođlu** Çiftçi Osma Sinn: 55
40. Orta boylu ter bıyıklı Musa veled-i merkûm Sinn: 15 Hâne: 1
41. Orta boylu kara sakallı **Arabođlu** Çiftçi Mustafa Sinn: 35
42. Ali veled-i merkûm Sinn: 12
43. Mehmed diđer veled-i merkûm Sinn: 1
44. Ahmed veled-i merkûm Sinn: mâh 3 Hâne: 1
45. Orta boylu kır sakallı **Fettahođlu** çiftçi Mehmed Sinn: 50
46. Orta boylu kara bıyıklı Fettah veled-i merkûm Sinn: 30
47. Hamza veled-i merkûm Fettah Sinn: 4

48. İsmail diğer veled-i merkûm Fetta Sinn: 2
49. Uzun boylu kara bıyıklı Yusuf diğer veled-i merkûm Mehmed Sinn: 25
50. Cafer veled-i merkûm Yusuf Sinn: 1 Hâne: 1
51. Uzun boylu kara sakallı **Karshoğlu** Rençber Sadık Sinn: 45
52. Ahmed veled-i merkûm Sinn: 12
- (s. 55)
53. Veli diğer veled-i merkûm Sinn: 10
54. Hüseyin diğer veled-i merkûm Sinn: 4
55. İbrahim diğer veled-i merkûm Sinn: 3 Hâne: 1
56. Orta boylu kara bıyıklı **İshakoğlu** İshak Sinn: 35
57. Uzun boylu kumral sakallı Hasan karındâş-ı merkûm Sinn: 28
58. Mustafa veled-i merkûm Sinn: 1 Hâne: 1
59. Orta boylu kumral sakallı **Kütmenoğlu** Çiftçi Ali Sinn: 45 Hâne: 1
60. Orta boylu kara sakallı **Abuzeroğlu** Çiftçi Hasan Sinn: 30 Hâne: 1
61. Orta boylu aksakallı **Süleymanoğlu** Çiftçi Hasan Sinn: 55
62. Orta boylu ter bıyıklı **Bayramoğlu** Mehmed bin Mustafa veled-i ma'nevî-i merkûm Sinn:
14 Hâne: 1
63. Orta boylu kumral sakallı **Davulcualioğlu** Çiftçi İsmail Sinn: 41
64. Ali veled-i merkûm Sinn: 3
65. Orta bolu kara bıyıklı Veli karındâş-ı merkûm Sinn: 25 Hâne: 1
66. Orta boylu kara sakallı **Kanberoğlu** Süleyman Sinn: 34
67. Mehmed veled-i merkûm Sinn: 1 Hâne: 1
68. Uzun boylu kara sakallı **İmâmoğlu** Çiftçi Yusuf Sinn: 35
69. Halil veled-i merkûm Sinn: 8
70. Hasan diğer veled-i merkûm Sinn: 5 Hâne: 1
71. Orta boylu kara sakallı **Abdülganioglu** Çiftçi Mustafa Sinn: 35
72. Bayram veled-i merkûm Sinn: 3 Hüseyin diğer veled-i merkûm Sinn: 1 Hâne: 1
73. Orta boylu kır sakallı **Ramazanoğlu** Çiftçi Ramazan Sinn: 50
74. Uzun boylu kara sakallı İbrahim veled-i merkûm Sinn: 28
75. Orta boylu kara bıyıklı Süleyman diğer veled-i merkûm Sinn: 25
76. Orta boylu ter bıyıklı Halil diğer veled-i merkûm Sinn: 20
77. Ahmed diğer veled-i merkûm Sinn: 8 Hâne: 1
78. Orta boylu kara sakallı **Çakmakoglu** Çiftçi Mehmed Sinn: 35
79. Orta boylu kara bıyıklı Ahmed karındâş-ı merkûmm Sinn: 25
80. Veli diğer karındâş-ı merkûm Sinn: 12

81. Uzun boylu ter bıyıklı Hüseyin amucazâde-i merkûm Mehmed Sinn: 20
82. Ali karındâş-ı merkûm Hüseyin Sinn: 10 Hâne: 1
83. Orta boylu kara sakallı **Araboğlu** İsmail bin Hasan Sinn: 35
84. Musa veled-i merkûm Sinn: 4
85. Yusuf diğer veled-i merkûm Sinn: 3
86. Orta boylu ter bıyıklı Cafer karındâş-ı merkûm Sinn: 20 Hâne: 1
87. Orta boylu kara sakallı **Türkmenoğlu** Çiftçi Mehmed Sinn: 40
88. İbrahim veled-i merkûm Sinn: 3 Hâne: 1
89. Orta boylu kumral sakallı **Kaydanoğlu** Çiftçi Hacı Sinn: 40
90. Orta boylu ter bıyıklı Mustafa veled-i merkûm Sinn: 15
91. Mehmed diğer veled-i merkûm Sinn: 9
92. Hüseyin diğer veled-i merkûm Sinn: 6 Hâne: 1
93. Orta boylu aksakallı **İbşiroğlu** Çiftçi Mehmed Sinn: 55
94. Halil veled-i merkûm Sinn: 6

(s. 56)

95. Osman diğer veled-i merkûm Sinn: 2
96. Orta boylu kara bıyıklı Hüseyin bin İbrahim birâderzâde-i merkûm Sinn: 30
97. Orta boylu ter bıyıklı Mehmed karındâş-ı merkûm Hüseyin Sinn: 22
98. Ali veled-i merkûm Sinn: 2 Hâne: 1
99. Orta boylu kara sakallı **Kaydanoğlu** Çiftçi Ali Sinn: 35
100. Mehmed veled-i merkûm Sinn: 7
101. İbrahim diğer veled-i merkûm Sinn: 5
102. İlyas diğer veled-i merkûm Sinn: 3 Hâne: 1
103. Orta boylu kara sakallı **Süleymanoğlu** Keçeli Çiftçi Süleyman Sinn: 45 Hâne: 1
104. Orta boylu kır sakallı **Kefensizoğlu** Çiftçi İbrahim Sinn: 55
105. Orta boylu kara bıyıklı Hüseyin veled-i merkûm Sinn: 25
106. İbrahim veled-i merkûm Hüseyin Sinn: 3
107. Süleyman diğer veled-i merkûm Hüseyin Sinn: 2 Hâne: 1
108. Orta boylu aksakallı **Söylemezoğlu** Çiftçi Musa Sinn: 60
109. Orta boylu kara bıyıklı Hüseyin veled-i merkûm Sinn: 25 Hâne: 1
110. Orta boylu kır sakallı **Gedikismailoğlu** Çiftçi Ali Sinn: 55
111. Orta boylu ter bıyıklı Musa bin İbrahim veled-i ma'nevî-i merkûm Ali Sinn: 15
112. Orta boylu kara sakallı Mehmed karındâş-ı merkûm Ali Sinn: 35
113. Orta boylu ter bıyıklı Hasan amucazâde-i merkûm Ali Sinn: 20 Hâne: 1
114. Orta boylu aksakallı **Keleşoğlu** Çiftçi Eyyüb Sinn: 60

115. Orta boylu kara sakallı Hüseyin bin İbrahim veled-i ma'nevî-i merkûm Sinn: 3
116. İbrahim veled-i merkûm Hüseyin Sinn: 4 Hâne: 1
117. Orta boylu kara sakallı **Burukoğlu** Çiftçi İbrahim Sinn: 55
118. Uzun boylu ter bıyıklı Gökçe veled-i merkûm Sinn: 24
119. Orta boylu ter bıyıklı Hüseyin diğer veled-i merkûm Sinn: 23
120. Ali karındâş-ı merkûm İbrahim Sinn: 7 Hâne: 1
121. Orta boylu kara sakallı **Uzunhaliloğlu** Çiftçi Mehmet Sinn: 45
122. Orta boylu ter bıyıklı Yusuf veled-i merkûm Sinn: 20 Hâne: 1
123. Orta boylu köse sakallı **Kendirvelioğlu** Çiftçi Habib Sinn: 25
124. Hasan veled-i merkûm Sinn: 4
125. Hasan karındâş-ı merkûm Habib Sinn: 14 Hâne: 1
126. Orta boylu kır sakallı **İbşiroğlu** Çiftçi Mustafa Sinn: 55
127. Mehmed veled-i merkûm Sinn: 10 Hâne: 1
128. Uzun boylu kır sakallı **Kızılalioğlu** Rençber Hasan Sinn: 6 Hâne: 1
129. Uzun boylu kara sakallı **Uğurluoğlu** Çiftçi Hüseyin bin Yusuf Sinn: 35

(s. 57)

130. Orta boylu ter bıyıklı İsmail bin Cafer birâderzâde-i merkûm Sinn: 20 Hâne: 1
131. Orta boylu kumral sakallı **Kaydanoğlu** Rençber Gül Ahmed Sinn: 35 Hâne: 1
132. Uzun boylu kara bıyıklı **Kaydanoğlu** Kizir Mehmed Sinn: 32 Hâne: 1
133. Orta boylu aksakallı **Çulhaoğlu** Çiftçi Koca Sinn: 60
134. Gökçe veled-i merkûm Sinn: 5
135. Bektaş veled-i ma'nevî-i merkûm Sinn: 7
136. Cafer diğer veled-i ma'nevî-i merkûm Sinn: 5 Hâne: 1
137. Uzun boylu aksakallı **Budakoğlu** Rençber Hüseyin Sinn: 65
138. Orta boylu ter bıyıklı Ali veled-i merkûm Sinn: 15
139. Hüseyin diğer veled-i merkûm Sinn: 10
140. Süleyman diğer veled-i merkûm Sinn: 3
141. Veli diğer veled-i merkûm Sinn: mâh 6 Hâne: 1
142. Orta boylu kara bıyıklı **Caniklioğlu** Rençber Ahmed Sinn: 32 Hâne: 1
143. Orta boylu kara bıyıklı **Kuzudişlioğlu** Çiftçi Hüseyin Sinn: 25 Hâne: 1
144. Orta boylu kara sakallı **Kaydanoğlu** Kizir Abbas Sinn: 30
145. Mehmed veled-i merkûm Sinn: 8
146. Bayram diğer veled-i merkûm Sinn: 3 Hâne: 1
147. Orta boylu kara sakallı **Patır** Rençber Ali Sinn: 40
148. Hüseyin veled-i merkûm Sinn: 9

149. Ahmed diğ̈er veled-i merkûm Sinn: 6 Hıdır diğ̈er veled-i merkûm Sinn: 3 Hâne: 1
150. Uzun boylu kır sakallı **Pehlüvan** Berk Ali Sinn: 50
151. Uzun boylu ter bıyıklı Mehmed veled-i merkûm Sinn: 20
152. Abdullah diğ̈er veled-i merkûm Sinn: 10
153. Halil diğ̈er veled-i merkûm Sinn: 2 Hâne: 1
154. Uzun boylu kara sakallı Mustafa karındâş-ı merkûm Ali Sinn: 35
155. Orta boylu ter bıyıklı Ahmed veled-i merkûm Sinn: 20 Hâne: 1
156. Orta boylu kara sakallı **Karahalilođlu** Hali Sinn: 35 Hâne: 1
157. Uzun boylu kara sakallı **Ketenciođlu** Veli Sinn: 35 Hüseyin veled-i merkûm merkum
Hâne: 1
158. İbrahim karındâş-ı merkûm Sinn: 8 Hâne: 1

Karye-i Viranyurt (Viranyurt Köyü)

1. Orta boylu kara sakallı **İbrahimbeşeođlu** İbrahim Muhtâr-ı evvel-i karye-i mezbûr Sinn: 40
2. Ali veled-i merkûm Sinn: 10
3. Hasan diğ̈er merkûm Sinn: 5
4. Orta boylu kır sakallı Ömer karındâş-ı merkûm muhtâr-ı evvel Sinn: 50
5. Osman veled-i merkûm Sinn: 10 Hâne: 1
6. Orta boylu kumral sakallı **Topalhüseyinođlu** Hasan Muhtâr-ı sâni-i karye-i mezbûr Sinn: 30
7. Eyyüb veled-i merkûm Sinn: 5
8. Orta boylu kara bıyıklı Salih karındâş-ı merkûm Sinn: 23
9. Orta boylu ter bıyıklı Mustafa bin Ahmed yeğeni merkûm Sinn: 18 Hâne: 1
10. Orta boylu kır sakallı **İbrahimbeşeođlu** Çiftçi Mehmed Sinn: 55
11. Orta boylu kara bıyıklı Hasan veled-i merkûm Sinn: 22
12. Mehmed veled-i merkûm Hüseyin Sinn: 10 Hâne: 1
13. Orta boylu kara bıyıklı **Kulođlu** Çiftçi Abdüllatif Sinn: 23
14. Abdurrahman bin Ahmed veled-i ma'nevî-i merkûm Sinn: 10
15. Orta boylu kara bıyıklı Ali karındâş-ı merkûm Sinn: 2
Nizâmda olup bâ-tezkire me'zûnen tekâ'üd olmuşdur.
16. Orta boylu kara sakallı Hüseyin karındâş-ı merkûm Sinn: 35 Hâne: 1
17. Orta boylu sarı bıyıklı **Kanberođlu** Çiftçi Ali Osman Sinn: 30
18. Mehmed veled-i merkûm Sinn: 8
19. Salih diğ̈er veled-i merkûm Sinn: 6
20. Hasan diğ̈er veled-i merkûm Sinn: 4 Hâne: 1
21. Orta boylu kır sakallı **Topalismailođlu** İsmail Sinn: 70
22. Orta boylu ter bıyıklı İsmail veled-i merkûm Sinn: 14

23. Ali dięer veled-i merkûm Sinn: 5 Hâne: 1
24. Orta boylu kır sakallı **İbişoęlu** yekçeşm Osmani Sinn: 55 Hâne: 1
25. Orta boylu kumral sakallı **Ömerkocaoęlu** Rençber Hasan Sinn: 35
Memalu Aşiretinden
26. Emin veled-i merkûm Sinn: Hâne: 1
27. Orta boylu kumral bıyıklı **Kıçıkırıkoęlu** Ömer
Tımarlı Aşiretinden
28. Orta boylu kır sakallı **Kıçıkırıkoęlu** Deli Osman Sinn: 48 Hâne: 1
Mislühü
29. Orta boylu aksakallı **Kocamanoęlu** Mustafa Sinn: 70
30. Orta boylu ter bıyıklı Halil İbrahim hafid-i merkûm Sinn: 15 Hâne: 1
31. Orta boylu kara bıyıklı **Kocamanoęlu** Seyyid Sinn: 25
32. Ali veled-i merkûm Sinn: 1 Hâne: 1
33. Orta boylu aksakallı **Burçaloęlu** Çiftçi yekçeşm Ali Sinn: 70
34. Uzun boylu kara sakallı Mehmed veled-i merkûm Sinn: 30
35. Mustafa veled-i merkûm Mehmed Sinn: 2 Hâne:

(s. 58)

Karye-i Kürd Arab Osman Nâm-ı Dięer Çanakçı (Kürd Arab Osman Nâm-ı Dięer Çanakçı Köyü)

1. Orta boylu aksakallı **Arabosmanoęlu** Hasan Muhtâr-ı evvel-i karye-i mezbûr Sin: 60
2. Orta boylu kara bıyıklı Ali veled-i merkûm Sinn: 25
3. İbrahim veled-i merkûm Ali Sinn: 1
4. Yusuf dięer veled-i merkûm muhtâr Sinn: 1
5. Orta boylu kara bıyıklı Abdullah bin Osman birâderzâde-i merkûm Sinn: 25
6. Orta boylu ter bıyıklı Haydar karındâş-ı merkûm Abdullah Sinn: 18 Hâne: 1
7. Orta boylu kumral sakallı **Karaoęlanoęlu** Ali Muhtâr-ı sâni-i karye-i mezbûr Sinn: 35
8. Orta boylu aksakallı Kürd İsmail dede-i merkûm muhtâr-ı sâni Sinn: 95 Hâne: 1
9. Orta boylu kara sakallı **Sarıkürdoęlu** Ali imâm-ı karye-i mezbûr Sinn: 43
10. Orta boylu sarı sakallı Mehmed veled-i merkûm imâm Sinn: 25
11. Orta boylu kara bıyıklı Bayram dięer veled-i merkûm imâm Sinn: 24
12. Memiş dięer veled-i merkûm Sinn: 6
13. Murteza dięer veled-i merkûm Sinn: 4 Hâne: 1
14. Orta boylu kara bıyıklı **Kırışoęlu** Çiftçi Abdullah Sinn: 35 Hâne: 1
15. Orta boylu kumral sakallı **Memikoęlu** Çiftçi Hüseyin Sinn: 30
16. Hüseyin veled-i merkûm Sinn: 5 Hâne: 1

17. Orta boylu kır sakallı **Resüloğlu** Çiftçi Bayram Sinn: 45
18. Orta boylu ter bıyıklı Veli bin Halil veled-i ma'nevî-i merkûm Bayram Sinn: 1 Hâne: 1
19. Orta boylu aksakallı **Karavelioğlu** Çiftçi Veli Sinn: 60
20. Orta boylu ter bıyıklı İbrahim veled-i merkûm Sinn: 18 Hâne: 1
21. Orta boylu kara sakallı **Karamustafaoglu** Çoban Ali Sinn: 35
22. Zülfikâr veled-i merkûm Sinn: 1 Hâne: 1
23. Orta boylu kara sakallı **Kürdhamzaoglu** Çiftçi Hüseyin Sinn: 30 Hâne: 1
24. Orta boylu kumral sakallı **Fatmaoglu** Rençber Hamza Sinn: 40
25. Hüseyin veled-i merkûm Sinn: 12 Hâne: 1
26. Orta boylu kara bıyıklı **Teslimeoglu** İbrahim Sinn: 25 Hâne: 1
27. Orta boylu kır sakallı Çiftçi Arab İbrahim Sinn: 50
28. Orta boylu ter bıyıklı Kanber karındâş-ı merkûm Sinn: 18 Hâne: 1
29. Orta boylu kara sakallı **Kocaoglu** Çiftçi Mehmed Sinn: 35
30. Hamza veled-i merkûm Sinn: 6 Hâne: 1
31. Orta boylu ter bıyıklı **Dalalioğlu** Mehmed bin Hüseyin Sinn: 18 Hâne: 1
32. Orta boylu kara bıyıklı **Alhasoğlu** Çiftçi Hamid Sinn: 30 Hâne: 1

Karye-i Mescidli (Mescidli Köyü)

1. Orta boylu kır sakallı **Tokmakoglu** Ali Muhtâr-ı evvel-i karye-i mezbûr Sinn: 55
2. Orta boylu kumral sakallı Ahmed veled-i merkûm Sinn: 35
3. Orta boylu ter bıyıklı Süleyman veled-i merkûm Ahmed Sinn: 20
4. Orta boylu ter bıyıklı Hüseyin diğer veled-i merkûm Ahmed Sinn: 15
5. Hasan diğer veled-i merkûm Ahmed Sinn: 10
6. Mahmud diğer veled-i merkûm Ahmed Sinn: 5
7. İbrahim diğer veled-i merkûm Ahmed Sinn: 3

(s. 59)

8. Uzun boylu ter bıyıklı Halil diğer veled-i merkûm muhtâr Sinn: 18
9. Hasan veled-i merkûm Halil Sinn: 2 Hâne: 1
10. Orta boylu kara bıyıklı **Haliloğlu** Halil muhtâr-ı karye-i mezbûr Sinn: 25
11. Orta boylu ter bıyıklı Mehmed karındâş-ı merkûm Sinn: 20
12. Orta boylu kır sakallı **Çiloğlu** Ahmed peder-i merkûm Muhtâr-ı sâni Sinn: 48
13. Uzun boylu aksakallı **Çilhaliloğlu** Mustafa pederi merkûm Ahmed Sinn: 70 Hâne: 1
14. Orta boylu kumral sakallı **Çilhasanoğlu** Çiftçi Dursun Sinn: 40
15. Ahmed veled-i merkûm Sinn: 8
16. Ali bin Mustafa birâderzâde-i merkûm Sinn: 10

17. Uzun boylu kumral sakallı Musa karındâş-ı merkûm Dursun Sinn: 35 Hâne: 1
18. Orta boylu kumral sakallı **Matloğlu** Ahmed Sinn: 38
19. Memiş veled-i merkûm Sinn: 7 Hâne: 1

Karye-i Sivrialan (Sivrialan Köyü)

1. Orta boylu kara sakallı **İbrahimioğlu** Ahmed imâm-ı karye-i mezbûr Sinn: 30 Hâne: 1
2. Orta boylu kara sakallı **Keçeninoğlu** Veli Muhtâr-ı evvel-i karye-i mezbûr Sinn: 35
3. Ali veled-i merkûm Sinn: 10
4. Himmet diğer veled-i merkûm Sinn: 7
5. Kara diğer veled-i merkûm Sinn: 3
6. Orta boylu kara sakallı Bekir karındâş-ı merkûm muhtâr-ı evvel Sinn: 32
7. Ali veled-i merkûm Sinn: 3
8. Hüseyin diğer veled-i merkûm Sinn: 1
9. Orta boylu kara bıyıklı Mehmed diğer karındâş-ı merkûm muhtâr Sinn: 22

(s. 60)

10. Orta boylu ter bıyıklı Süleyman diğer karındâş-ı merkûm muhtâr Sinn: 21
11. Orta boylu kır sakallı Hüseyin bin Bektaş amucazâde-i merkûm Muhtâr Sinn: 40
12. Bektaş veled-i merkûm Sinn: 3
13. Orta boylu kara bıyıklı Memiş karındâş-ı merkûm Hüseyin Sinn: 24
14. Orta boylu ter bıyıklı Hasan diğer karındâş-ı merkûm Hüseyin Sinn: 20
15. Rıdvan diğer karındâş-ı merkûm Hüseyin Sinn: 10 Hâne: 1
16. Orta boylu kır sakallı **Şatiroğlu** Hüseyin Muhtâr-ı sâni-i karye-i mezbûr Sinn: 55
17. Orta boylu kara sakallı Ali veled-i merkûm Sinn: 34
18. Orta boylu kara bıyıklı Hasan diğer veled-i merkûm İbiş Sinn: 28
19. Orta boylu kır sakallı **Şatiroğlu** Ahmed birâderzâde-i merkûm Sinn: 48
20. Orta boylu ter bıyıklı İsmail veled-i merkûm Sinn: 15
21. Süleyman diğer veled-i merkûm Sinn: 10
22. Yusuf diğer veled-i merkûm Ahmed Sinn: 8
23. Mustafa diğer veled-i merkûm Ahmed Sinn: 5
24. Orta boylu kara sakallı **Şatiroğlu** Mehmed diğer birâderzâde-i merkûm İbiş Sinn: 35
25. Orta boylu kara sakallı Veli karındâş-ı merkûm Mehmed Sinn: 20 Hâne: 1
26. Kısa boylu aksakallı Abdullah kişi Sinn: 75
27. Orta boylu kara sakallı Hasan veled-i merkûm Sinn: 26
28. Orta boylu ter bıyıklı Mehmed diğer veled-i merkûm Sinn: 22

Firârî nizâmdan gelmiş

29. Halil veled-i merkûm Sinn: 10
30. Yusuf diğ̈er veled-i merkûm Sinn: 3 Hâne: 1
31. Kısa boylu kır sakallı **Bodurmehmedođlu** Çiftçi Ali Sinn: 65
32. Uzun boylu kara sakallı Cafer veled-i merkûm Sinn: 30
33. Uzun boylu kara sakallı Hüseyin diğ̈er veled-i merkûm Sinn: 25
34. Ali bekir veled-i merkûm Sinn: 10
35. Kısa boylu kır sakallı Hasan karındâş-ı merkûm Ali Sinn: 55 Hâne: 1
36. Orta boylu ak sakallı **Monlaveliođlu** Çiftçi Abidin Sinn: 70
37. Orta boylu kara sakallı Veli veled-i merkûm Sinn: 32
38. Ahmed veled-i merkûm Veli Sinn: 11
39. Orta boylu kır sakallı Hasan karındâş-ı merkûm Abidin Sinn: 60
40. Hasan veled-i merkûm Sinn: 10 Hâne: 1
41. Orta boylu aksakallı **Azkunbektaşođlu** Çiftçi Sadık Sinn: 65
42. Orta boylu kara sakallı Biço veled-i merkûm Sinn: 44
43. Bektaş veled-i merkûm Sinn: 3
44. Ali diğ̈er veled-i merkûmSinn: mâh 3
45. Orta boylu ter bıyıklı Rıdvan bin Maksud hafid-i merkûm Sadık Sinn: 16 Hâne: 1
46. Orta boylu kır sakallı **Musabaşođlu** Çiftçi Süleyman Sinn: 54
47. Orta boylu kumral sakallı Musa veled-i merkûm Sinn: 25
48. Mustafa diğ̈er veled-i merkûm Sinn: 11 Hâne: 1
49. Orta boylu kumral sakallı **Erikođlu** Çiftçi Ahmed Sinn: 35
50. Orta boylu ter bıyıklı Hasan veled-i merkûm Sinn: 15
51. Ali diğ̈er veled-i merkûm Sinn: 12

(s. 61)

52. Mustafa diğ̈er veled-i merkûm Sinn: 1 Hâne: 1
53. Orta boylu kara sakallı **Karahmedođlu** Çiftçi Ahmed Sinn: 35
54. Kısa boylu kara sakallı Halil karındâş-ı merkûm Sinn: 33
55. Ali veled-i merkûm Sinn: 1
56. Orta boylu kara sakallı Mehmed diğ̈er karındâş-ı merkûm Sinn: 22
57. Orta boylu ter bıyıklı Bekir diğ̈er karındâş-ı merkûm Sinn: 16
58. Orta boylu ter bıyıklı Kanber bin Kanber amucazâde-i merkûm Ahmed Sinn: 16 Hâne: 1
59. Orta boylu kara sakallı **Karamehmedođlu** Çiftçi Hüseyin Sinn: 48
60. Orta boylu ter bıyıklı Ali veled-i merkûm Sinn: 15
61. Mahmud diğ̈er veled-i merkûm Sinn: 10
62. Mehmed diğ̈er veled-i merkûm Sinn: 8

63. Orta boylu kara sakallı İbrahim karındâş-ı merkûm Hüseyin Sinn: 40
64. Ahmed veled-i merkûm Sinn: 6
65. Veli diğer veled-i merkûm Sinn: 3 Hâne: 1
66. Kısa boylu aksakallı **Altıkarışoğlu** Hüseyin Sinn: 115
67. Orta boylu ter bıyıklı İbrahim hafîd-i merkûm Hüseyin Sinn: 16 Hâne: 1
68. Orta boylu kara sakallı **Monlahıdıroğlu** Çiftçi İbrahim Sinn: 45
69. Hasan veled-i merkûm Sinn: 15
70. Hüseyin diğer veled-i merkûm Sinn: 8
71. Orta boylu kara sakallı Ali karındâş-ı merkûm İbrahim Sinn: 25
72. Hızır veled-i merkûm Sinn: 3
73. İsmail diğer veled-i merkûm Sinn: 1
74. Mehmed diğer karındâş-ı İbrahim Sinn: 12 Hâne: 1
75. Orta boylu kır sakallı **Lefkiroğlu** Çiftçi Mustafa Sinn: 50
76. Orta boylu kır sakallı Hüseyin yeğeni merkûm Sinn: 40 Hâne: 1
77. Orta boylu kara sakallı **Küçükoğlu** Çiftçi İsmail Sinn: 25 Hâne: 1
78. Orta boylu kumral sakallı **Velioğlu** Çiftçi Mahmud Sinn: 39
79. Orta boylu ter bıyıklı Maksud veled-i merkûm Sinn: 18
80. Ali diğer veled-i merkûm Sinn: 3 Hâne: 1
81. Uzun boylu kara bıyıklı **Kürdalioglu** İbrahim Sinn: 27 Hâne: 1
82. Orta boylu aksakallı **Kuşalioglu** Çiftçi Ali Sinn: 65
83. Orta boylu kara bıyıklı Ahmed veled-i merkûm Sinn: 25
84. Orta boylu ter bıyıklı İsmail diğer veled-i merkûm Sinn: 1 Hâne: 1
85. Orta boylu kumral sakallı **Hasanbeşeoğlu** Hüseyin Sinn: 45
86. Halil veled-i merkûm Sinn: 10
87. Hasan diğer veled-i merkûm Sinn: Hâne: 1
88. Kısa boylu aksakallı **Şatiroğlu** Çiftçi Ali Sinn: 75
89. Orta boylu ter bıyıklı Bulduk veled-i merkûm Sinn: 15
90. Orta boylu kır sakallı Yusuf karındâş-ı merkûm Ali Sinn: 50
91. Orta boylu ter bıyıklı Ahmed veled-i merkûm Sinn: 20
92. Hüseyin diğer veled-i merkûm Sinn: 3
93. Orta boylu ter bıyıklı **Şatiroğlu** Murad birâderzâde-i merkûm Sinn: 1 Hâne: 1
94. Uzun boylu kara sakallı **Alibeşeoğlu** Çiftçi Mehmed Sinn: 40
95. Ali veled-i merkûm Sinn: 4
96. Mustafa Bekir veled-i merkûm Sinn: 3
97. Uzun boylu kara bıyıklı Halil İbrahim karındâş-ı merkûm Mehmed Sinn: 28 Hâne: 1
98. Orta boylu aksakallı **Şatiroğlu** Çiftçi Süleyman Sinn: 65

99. Orta boylu köse sakallı Mehmed veled-i merkûm Sinn: 30
100. Ahmed veled-i merkûm Ahmed Sinn: 10
101. Orta boylu kara bıyıklı Hasan diğer veled-i merkûm Süleyman Sinn: 21 Hâne: 1
102. Orta boylu aksakallı **Şamoğlu** Çiftçi Halil Sinn: 65
103. Ali veled-i merkûm Sinn: 7 Hâne: 1
104. Orta boylu kara sakallı **Delihüseynoğlu** Çiftçi Ali Sinn: 30
105. Hasan veled-i merkûm Sinn: 5
106. Hüseyin diğer veled-i merkûm Sinn: 1 Hâne: 1
107. Orta boylu kara sakallı **Haliloğlu** Bektaş Sinn: 40
108. Orta boylu kara sakallı Mustafa karındâş-ı merkûm Sinn: 25
109. Ahmed veled-i merkûm Sinn: 3 Hâne: 1
110. Orta boylu kumral sakallı **Nazaroğlu** Çiftçi Süleyman Sinn: 35 Hâne: 1
111. Orta boylu kara sakallı **Bekiroğlu** Çiftçi Bayram Sinn: 35
112. Hüseyin veled-i merkûm Sinn: 4 Hâne: 1
113. Orta boylu kara bıyıklı **Bekiroğlu** Çiftçi Ahmed Sinn: 20
114. Mustafa karındâş-ı merkûm Sinn: 1 Hâne: 1
115. Orta boylu kumral sakallı **Karaismailoğlu** Çiftçi Hasan Sinn: 40
116. Orta boylu kara bıyıklı Ali birâderzâde-i merkûm Sinn: 20
117. Orta boylu ter bıyıklı Halil karındâş-ı merkûm Sinn: 15
118. Aladdin diğer karındâş-ı merkûm Sinn: 10
119. Ahmed diğer karındâş-ı merkûm Sinn: 8
120. İbrahim diğer karındâş-ı merkûm Ali Sinn: 7
121. Veli diğer karındâş-ı merkûm Ali Sinn: 4 Hâne: 1
122. Orta boylu kır sakallı **Azabhasanoğlu** Balim Sinn: 45
123. İbrahim veled-i merkûm Sinn: 7
124. Hamza bin Mustafa birâderzâde-i merkûm Bali Sinn: 6
125. Battal karındâş-ı merkûm Bali Sinn: 5 Hâne: 1
126. Orta boylu kır sakallı **Koyulhisarlı** Çoban Hasan Sinn: 55
127. Hüseyin veled-i merkûm Sinn: 7
128. Bekir diğer veled-i merkûm Sinn: 5
129. Halil diğer veled-i merkûm Sinn: mâh 1 Hâne: 1
130. Orta boylu kır sakallı **Kanberoğlu** Çiftçi Hüseyin Sinn: 45
131. Orta boylu ter bıyıklı Hasan veled-i merkûm Sinn: 14
132. Bektaş diğer veled-i merkûm Sinn: 8 Ali diğer veled-i merkûm Sinn: 5 Hâne: 1
133. Orta boylu kara sakallı **Kanberoğlu** Çiftçi İbrahim Sinn: 35
134. Hasan veled-i merkûm Sinn: 3

135. Orta boylu kara bıyıklı İbrahim bin Hüseyin kaynı merkûm Sinn: 20 Hâne: 1
136. Orta boylu kır sakallı **Abdullahoğlu** Çiftçi Abdullah Sinn: 55
137. Uzun boylu kara bıyıklı Ahmed veled-i merkûm Sinn: 21

(s. 62)

138. Orta boylu ter bıyıklı Bekir diğer veled-i merkûm Sinn: 16
139. Orta boylu ter bıyıklı Veli diğer veled-i merkûm Sinn: 15
140. İbrahim diğer veled-i merkûm Sinn: 12
141. Halil diğer veled-i merkûm Sinn: Hâne: 1
142. Orta boylu kır sakallı **Monlahıdıroğlu** Çiftçi Hasan Sinn: 65Hâne: 1
143. Kısa boylu kara sakallı **Harbendoğlu** Çiftçi CumaSinn: 3
144. İbrahim veled-i merkûm Sinn: 7

Karye-i Bulhasan (Bulhasan Köyü)

1. Orta boylu kumral sakallı **Osmanfakıoğlu** Mehmed Muhtâr-ı evvel-i karye-i mezbûr Sinn:
40
2. Osman veled-i merkûm Sinn: 10
3. Mehmed Emin diğer veled-i merkûm Sinn: 7
4. Orta boylu kumral sakallı Seyyid karındâş-ı merkûm muhtâr Sinn: 35
5. Bekir veled-i merkûm Sinn: 2
6. Seyf Ali diğer veled-i merkûm Sinn: 1
7. Orta boylu kara bıyıklı Musa diğer karındâş-ı merkûm muhtâr Sinn: 30 Receb veled-i
merkûm Musa Hâne: 1
8. Orta boylu aksakallı **Kerimoğlu** Yusuf Muhtâr-ı sâni-i karye-i mezbûr Sinn: 60
9. Mustafa veled-i merkûm Sinn: 3
10. Halil diğer veled-i merkûSinn: 4
11. Aliosman diğer veled-i merkûm Sinn: 1 Hâne: 1
12. **Aşıkçioğlu** İbrahim bin Osman Sinn: 12
13. Mehmedali karındâş-ı merkûm Sinn: 6 Hâne: 1
14. Orta boylu kara sakallı **Kerimoğlu** Çiftçi İbrahim Sinn: 40 Hâne: 1
15. Orta boylu kır sakallı **Osmanfakıoğlu** Çiftçi Hüseyin Sinn: 55
16. Orta boylu kara sakallı Ömer veled-i merkûm Sinn: 35
17. Orta boylu kara bıyıklı a'rec İbrahim diğer veled-i merkûm Sinn: 25
18. Veli diğer veled-i merkûm Sinn: 4 Hâne: 1
19. Uzun boylu kumral sakallı **Osmanfakıoğlu** Çiftçi Ali Sinn: 45
20. Emin veled-i merkûm Sinn: 8

(s. 63)

21. Salih diğler veled-i merkûm Sinn: 4
22. Mehmed diğler veled-i merkûm Sinn: 1 Hâne: 1
23. Uzun boylu kara bıyıklı **Karahmedođlu** Çiftçi Halil Sinn: 30
24. Orta boylu kara bıyıklı Osman karındâş-ı merkûm Sinn: 25 Hâne: 1
25. Orta boylu sarı bıyıklı **Osmanfakiođlu** Çiftçi Mustafa bin Hacı Sinn: 3 Hâne: 1
26. Uzun boylu kara sakallı **Kerimođlu** Çiftçi Mustafan Sinn: 35
27. Uzun boylu kara bıyıklı Hasan karındâş-ı merkûm Sinn: 25 Hâne: 1
28. Orta boylu aksakallı **Keto** Musa Sinn: 70
29. Orta boylu ter bıyıklı Hüseyin veled-i merkûm Sinn: 18
Nizâma gitmiş
30. Halil diğler veled-i merkûm Sinn: 12 Hâne: 1
31. Orta boylu aksakallı **Ustamehmedođlu** Çiftçi Ömer Sinn: 50 Hâne: 1

Karye-i Alakilise (Alakilise Köyü)

1. Orta boylu kara sakallı **Süleymaođlu** Mehmed Muhtâr-ı evvel-i karye-i mezbûr Sinn: 40
2. Orta boylu ter bıyıklı Yusuf veled-i merkûm Sinn: 12
3. Mustafa diğler veled-i merkûm Sinn: 2
4. Hamza diğler veled-i merkûm Sinn: 1 Hâne: 1
5. Orta boylu aksakallı **Kürdaliöđlu** Ali Muhtâr-ı evvel-i karye-i mezbûr Sinn: 60
6. Orta boylu kara bıyıklı Hüseyin veled-i merkûm Sinn: 23
7. Orta boylu ter bıyıklı Ali diğler veled-i merkûm Sinn: 21
8. Veli diğler veled-i merkûm Sinn: 10
9. Ali diğler veled-i merkûm Sinn: 8
10. Yusuf diğler veled-i merkûm Hüseyin Sinn: 1 Hâne: 1
11. Orta boylu kır sakallı **Kürdaliöđlu** Çiftçi Mustafa Sinn: 55
12. Orta boylu kara bıyıklı Ahmed veled-i merkûm Sinn: 20
13. Orta boylu ter bıyıklı Mehmed diğler veled-i merkûm Sinn: 18
Nizâma gitmiş
14. Orta boylu ter bıyıklı Hasan diğler veled-i merkûm Sinn: 15
15. Hüseyin diğler veled-i merkûm Sinn: 5 Hâne: 1
16. Orta boylu kara sakallı **Kürdaliöđlu** Çiftçi Halil Sinn: 45 Hâne: 1
17. Orta boylu kır sakallı **Kürdaliöđlu** Çiftçi İbiş Sinn: 60
18. Mehmed veled-i merkûm Sinn: 8
19. Mustafa diğler veled-i merkûm Sinn: 5 Hâne: 1
20. Orta boylu kır sakallı **Resülođlu** Çiftçi İsmail Sinn: 45

21. Orta boylu kara bıyıklı Ahmed veled-i merkûm Sinn: 25
22. Mehmed veled-i merkûm Sinn: 3
23. Orta boylu ter bıyıklı İbrahim diğer veled-i merkûm Sinn: 15
24. Orta boylu kara bıyıklı **Kılıçlıoğlu** Çiftçi Ali dâmâdı merkûm İsmail Sinn: 25 Hâne: 1
25. Orta boylu aksakallı a‘mâ Hasan kişi Sinn: 65
Ergani Gümüškeş re‘âyâsından
26. Orta boylu kara bıyıklı İsmail veled-i merkûm Sinn: 25
27. Mehmed veled-i merkûm İsmail Sinn: 2
28. Orta boylu kara sakallı Hacı karındâş-ı merkûm İsmail Sinn: 29
29. Ali veled-i merkûm Sinn: 6
30. İsmail diğer veled-i merkûm Sinn: 3 Hâne: 1
31. Orta boylu kır sakallı **Haydaroğlu** Çiftçi Yusuf Sinn: 45
Mislühû
32. Mustafa veled-i merkûm Sinn: 10
33. Hüseyin diğer veled-i merkûm Sinn: 6
34. Ali diğer veled-i merkûm Sinn: 4
35. Osman diğer veled-i merkûm Sinn: 1
36. Orta boylu kara sakallı Hasan karındâş-ı merkûm Yusuf Sinn: 35
Mislühû
37. Mehmed veled-i merkûm Sinn: 4
38. Hüseyin diğer veled-i merkûm Sinn: 2 Hâne: 1
39. Orta boylu aksakallı **Kürdmustafaoğlu** Rençber Ali Sinn: 70

(s. 64)

40. Orta boylu kara bıyıklı Mehmed veled-i merkûm Sinn: 23 Hâne: 1
41. Orta boylu kır sakallı **Sebebalioglu** Çiftçi Hasan Sinn: 47
42. Hüseyin veled-i merkûm Sinn: 6
43. Ali diğer veled-i merkûm Sinn: 2 Hâne: 1
44. Orta boylu kara sakallı **Delisüleymanoğlu** Çiftçi Hüseyin Sinn: 33
45. Süleyman veled-i merkûm Sinn: 8
46. Uzun boylu sarı bıyıklı İsa karındâş-ı merkûm Sinn: 25
47. İbrahim veled-i merkûm Sinn: 6
48. Yusuf diğer veled-i merkûm Sinn: 3 Hâne: 1
49. Orta boylu sarı bıyıklı **Kürdhaliloğlu** Çiftçi Ali Sinn: 25
50. Halil veled-i merkûm Sinn: 3
51. Orta boylu ter bıyıklı Mehmed karındâş-ı merkûm Sinn: 18 Hâne: 1

52. Orta boylu kara bıyıklı **Karamehmedođlu** Ali Sinn: 28 Hâne: 1

GümüŖkeŖ re'âyâsından

53. Uzun boylu kara bıyıklı **Yeni** Mehmed Sinn: 25

54. Yusuf veled-i merkûm Sinn: 6

55. Milli Musa diđer veled-i merkûm Sinn: 3 Hâne: 1

Karye-i Keklicek (Keklicek Köyü)

Zirde muharrer kesân Tatar İlyaslı Zekeriya Cemâ'ati'nden

1. Orta boylu kara sakallı **Alikethüdâođlu** Yusuf Muhtâr-ı evvel-i karye-i mezbûr Sinn: 35

2. Orta boylu ter bıyıklı Mehmed veled-i merkûm Sinn: 15

3. Hamid diđer veled-i merkûm Sinn: 12

4. Ali diđer veled-i merkûm Sinn: 3

5. Ömer diđer veled-i merkûm Sinn: 1

6. Uzun boylu kır sakallı Meflûc Bekir karındâŖ-ı merkûm Muhtâr Sinn: 60

7. Musa veled-i merkûm Sinn: 10

8. Osman diđer veled-i merkûm Sinn: 4 Hâne: 1

9. Orta boylu kır sakallı **Acırođlu** Yusuf Muhtâr-ı sâni-i karye-i mezbûr Sinn: 40

10. Orta boylu ter bıyıklı Rıdvan veled-i merkûm Sinn: 15

11. Orta boylu ter bıyıklı Musa diđer veled-i merkûm Sinn: 14

12. Osman diđer veled-i merkûm Sinn: 4

13. Ömer diđer veled-i merkûm Sinn: 1 Hâne: 1

14. Orta boylu kara sakallı **Penbeođlu** Çiftçi Halil bin Ahmed Sinn: 35

15. Ahmed veled-i merkûm Sinn: 11 Hâne: 1

16. Orta boylu top kara sakallı **Karaođlanođlu** Çiftçi Bekir Sinn: 35 Hâne: 1

17. Orta boylu kara sakallı **Rumaliođlu** Çiftçi İbrahim Sinn: 40 Hâne: 1

18. Orta boylu köse sakallı **Sarıkızođlu** Çiftçi Mehmed Sinn: 35

19. Ali veled-i merkûm Sinn: 1 Hâne: 1

20. Orta boylu kara sakallı **KeŖlikođlu** Çiftçi Ali Sinn: 35

21. Osman veled-i merkûm Sinn: 7

22. Orta boylu ter bıyıklı Ali veled-i ma'nevî-i merkûm Sinn: 17 Hâne: 1

23. Orta boylu kara bıyıklı **İdriskocaođlu** Ali Osman Sinn: 22

24. Musa karındâŖ-ı merkûm Sinn: 7 Hâne: 1

25. Orta boylu kumral sakallı **Laleođlu** Çiftçi Ali Sinn: 40

26. Halil veled-i merkûm Sinn: 7

(s. 65)

27. Ahmed diđer veled-i merkûm Sinn: 1 Hâne: 1
28. Orta boylu kır sakallı **Hazînedârođlu** Çiftçi Deli Süleyman Sinn: 50
29. Ahmed veled-i merkûm Sinn: 1
30. Ömer diđer veled-i merkûm Sinn: 6 Hâne: 1
31. Orta boylu kır sakallı **Topalođlu** Çiftçi Hüseyin Sinn: 48
32. Halil veled-i merkûm Sinn: 4 Hâne: 1
33. Orta boylu kır sakallı Çiftçi Deli Ömer Sinn: 40 Hâne: 1
Taburcalı Aşiretinden
34. Uzun boylu kara bıyıklı **Kösemustafaođlu** İbrahim Sinn: 30
35. Musa veled-i merkûm Sinn: 1 Hâne: 1
36. Orta boylu kır sakallı **Rumaliođlu** Abdülkerim Koca Sinn: 60 Hâne: 1
37. Orta boylu kara sakallı **Abdülkerimođlu** Mustafa Sinn: 40
38. Ömer veled-i merkûm Sinn: 7
39. Orta boylu kara sakallı Hasan karındâş-ı merkûm Sinn: 26 Hâne: 1
40. Orta boylu kır sakallı ebkâm Musa Sinn: 60
Bilâ-hâne

Karye-i Çepni (Çepni Köyü)

1. Orta boylu kır sakallı **Alaybeyiođlu** Hüseyin imâm-ı karye-i mezbûr Sinn: 55
2. Orta boylu kara bıyıklı Mehmed Hanefi veled-i merkûm Sinn: 25
3. Orta boylu kara bıyıklı Mehmed diđer veled-i merkûm Sinn: 18
4. Orta boylu ter bıyıklı Hasan diđer veled-i merkûm Sinn: 18
5. Mehmed Sadık diđer veled-i merkûm Sinn: 12 Hâne: 1
6. Orta boylu aksakallı **Recebođlu** Mehmed Muhtâr-ı evvel-i mezbûr Sinn: 60
7. Orta boylu kara sakallı Mehmed veled-i merkûm Sinn: 38
8. Mustafa veled-i merkûm Mehmed Sinn: 12
9. Süleyman diđer veled-i merkûm Mehmed Sinn: 1
10. Hasan diđer veled-i merkûm Mehmed Sinn: 5
11. Uzun boylu kara sakallı İbrahim diđer veled-i muhtâr Sinn: 25
12. Mehmed veled-i merkûm İbrahim Sinn: 5
13. Orta boylu kara bıyıklı **Recebođlu** Seyyid Mehmed birâderzâde-i merkûm muhtâr Sinn: 25
Sâhib-i timâr süvâri nizamından
14. Receb veled-i merkûm Sinn: 4
15. Receb birâderzâde-i merkûm Mehmed Sinn: 4
16. Halil diđer birâderzâde-i merkûm Mehmed Sinn: 8 Hâne: 1
17. Orta boylu köse sakallı **Hacıaliođlu** İbrahim Muhtâr-ı sâni-i karye-i mezbûr Sinn: 40

18. Orta boylu ter bıyıklı İsrâfil veled-i merkûm Sinn: 17
19. Mehmed diğ̈er veled-i merkûm Sinn: 12
20. Ömer diğ̈er veled-i merkûm Sinn: 5
21. Orta boylu kumral sakallı Mustafa karındâş-ı merkûm muhtâr-ı sâni Sinn: 35
22. Ali veled-i merkûm Sinn: 8
23. Seyyid diğ̈er veled-i merkûm Sinn: 3
24. İsmail diğ̈er veled-i merkûm Sinn: 4
25. Orta boylu ter bıyıklı Mehmed diğ̈er karındâş-ı merkûm muhtâr Sinn: 20
26. Uzun boylu kara sakallı Yusuf diğ̈er karındâş-ı merkûm muhtâr Sinn: 27
27. Abbas bin Ali amucazâde-i merkûm muhtâr Sinn: 10 Hâne: 1
28. Orta boylu kır sakallı **Yusufağ̈aoğ̈lu** Mustafa Sinn: 55
29. Orta boylu kara sakallı Hüseyin veled-i merkûm Sinn: 30
30. Orta boylu ter bıyıklı Ömer veled-i merkûm Mustafa Sinn: 20
31. Orta boylu ter bıyıklı Halil diğ̈er veled-i merkûm Mustafa Sinn: 16
32. Ali diğ̈er veled-i merkûm Mustafa Sinn: 14
33. Hasan diğ̈er veled-i merkûm Sinn: 10
34. Mehmed diğ̈er veled-i merkûm Mustafa Sinn: 5 Hâne: 1
35. Orta boylu aksakallı **Kelibrahimoğ̈lu** İbrahim Sinn: 60
36. Orta boylu kır sakallı Hasan veled-i merkûm Sinn: 45
37. Hüseyin veled-i ma'nevî-i merkûm İbrahim Sinn: 13
38. Orta boylu kara sakallı Musa diğ̈er veled-i merkûm İbrahim Sinn: 30
39. İbrahim veled-i merkûm Musa Sinn: 4 Hâne: 1
40. Orta boylu aksakallı **Kadıbekiroğ̈lu** İbrahim Sinn: 60
41. Orta boylu kara bıyıklı Mehmed Emin veled-i merkûm Sinn: 22 Hâne: 1
42. Kısa boylu kır sakallı **Kadıoğ̈lu** Ali Sinn: 55 Hâne: 1
43. Orta boylu aksakallı Bektaş **Çepni** Hasan Sinn: 65
44. Orta boylu ter bıyıklı Hasan veled-i merkûm Sinn: 15 Hâne: 1
45. Orta boylu kara sakallı **Mahlioğ̈lu** Mustafa Sinn: 43
46. Hasan veled-i merkûm Sinn: 1
47. Orta boylu kara bıyıklı İbrahim yeğeni merkûm Mustafa Sinn: 30
48. Ahmed veled-i merkûm Sinn: 4
49. Orta boylu kara bıyıklı Kadri karındâş-ı merkûm İbrahim Sinn: 23
50. Orta boylu aksakallı **İmiroğ̈lu** Ali dayısı merkûm Mustafa Sinn: 60 Hâne: 1
51. Orta boylu kara sakallı **İmiroğ̈lu** ulemâdan Mehmed Efendi Sinn: 45
52. Mehmed veled-i merkûm Sinn: 11
53. Hanefi diğ̈er veled-i merkûm Sinn: 8

54. Sadık diđer veled-i merkûm Sinn: 7
55. Seyyid Mehmed diđer veled-i merkûm Sinn: 6
56. Âlim diđer veled-i merkûm Sinn: 3 Hâne: 1
57. Orta boylu kara sakallı **Hasanbeyođlu** Çiftçi Hasan Sinn: 45
58. Orta boylu ter bıyıklı Mehmed veled-i merkûm Sinn: 17
59. Mustafa diđer veled-i merkûm Sinn: 12
60. Ömer diđer veled-i merkûm Sinn: 10
61. Hüseyin diđer veled-i merkûm Sinn: 8
62. Orta boylu kara sakallı Hüseyin karındâş-ı merkûm Hasan Sinn: 30
63. Mahmud veled-i merkûm Sinn: 10
64. Musa diđer veled-i merkûm Sinn: 7

(s. 66)

65. Abdülaziz diđer veled-i merkûm Sinn: 5 Hâne: 1
66. Orta boylu kara sakallı **Hasanbeyođlu** Ahmed Sinn: 35
67. Ali veled-i merkûm Sinn: 7 Hâne: 1
68. Orta boylu kır sakallı **Köyađasiođlu** Halil Sinn: 55
Sâhib-i timâr olduđundan tekâ'üddür.
69. Orta boylu ter bıyıklı Osman veled-i merkûm Sinn: 17
70. Orta boylu ter bıyıklı Mehmed diđer veled-i merkûm Sinn: 16
71. Hasan diđer veled-i merkûm Sinn: 8
72. İbrahim diđer veled-i merkûm Sinn: 4
73. Orta boylu ter bıyıklı Mustafa birâderzâde-i merkûm Halil Sinn: 20 Hâne: 1
74. Orta boylu kır sakallı **Alibeyođlu** Çiftçi İsa Sinn: 65
75. Orta boylu kara bıyıklı Seyyid Mehmed veled-i merkûm Sinn: 25 Hâne: 1
76. Orta boylu köse sakallı **Gökbekirođlu** Çiftçi Osman Sinn: 30
77. Bekir veled-i merkûm Sinn: 1 Hâne: 1
78. Orta boylu aksakallı **Velibeyođlu** Çiftçi Abdurrahman Sinn: 65
79. Orta boylu kumral sakallı Ahmed veled-i merkûm Sinn: 35
80. Salih veled-i ma'nevî-i merkûm Ahmed Sinn: 9
81. İbrahim diđer veled-i ma'nevî-i merkûm Ahmed Sinn: 7
82. Mehmed diđer ma'nevî-i merkûm Ahmed Sinn: 5 Hâne: 1
83. Orta boylu aksakallı **Osmanađaođlu** Mehmed Sinn: 60
84. Orta boylu kara bıyıklı Osman veled-i merkûm Sinn: 25 Hâne: 1
85. Orta boylu kır sakallı **Mehdiođlu** Çiftçi Veli Sinn: 60
86. Orta boylu kara sakallı Hüseyin veled-i merkûm Sinn: 30

87. Orta boylu ter bıyıklı Ali diğer veled-i merkûm Sinn: 17 Hâne: 1
88. Orta boylu kara sakallı **Dalhasanoğlu** Seyyid Sinn: 44
89. Mehmed veled-i merkûm Sinn: 10
90. Nuh diğer veled-i merkûm Sinn: 9
91. Ahmed diğer veled-i merkûm Sinn: 5 Hâne: 1
92. Orta boylu kara sakallı **Dalhasanoğlu** Çiftçi Muharrem Sinn: 37
93. Mikdad veled-i merkûm Sinn: 3
94. Salih diğer veled-i merkûm Sinn: 2 Hâne: 1
95. Orta boylu kara sakallı **Dalhasanoğlu** Çiftçi Ömer Sinn: 34
96. Ali Osman veled-i merkûm Sinn: 3 Hâne: 1
97. Orta boylu sarı bıyıklı **Tabanlıoğlu** Abdullah Sinn: 23 Hâne: 1
98. Orta boylu kara bıyıklı **Karamustafaoğlu** Çiftçi Hüseyin Sinn: 23
99. Ömer karındâş-ı merkûm Sinn: 11
100. Mustafa diğer karındâş-ı merkûm Sinn: 6
101. Orta boylu ter bıyıklı Hasan karındâş-ı merkûm Hüseyin Sinn: 16
102. Ali diğer karındâş-ı merkûm Hüseyin Sinn: 2 Hâne: 1
103. Orta boylu kara sakallı **Çükçükoğlu** Çiftçi Halil Sinn: 45
104. Halil veled-i merkûm Sinn: 2
105. Orta boylu kara sakallı Mehmed karındâş-ı merkûm Sinn: 38
106. Kahraman veled-i merkûm Mehmed Sinn: 6
107. Orta boylu kara sakallı Ali diğer karındâş-ı merkûm Sinn: 32
108. Ahmed veled-i merkûm Ali Sinn: 2 Hâne: 1
109. Orta boylu kara sakallı **Çılınnoğlu** Çiftçi Osman Sinn: 45
110. Orta boylu ter bıyıklı Ali veled-i merkûm Sinn: 16
111. Halil diğer veled-i merkûm Sinn: 12
112. Mustafa diğer veled-i merkûm Sinn: 10 Hâne: 1
113. Orta boylu ter bıyıklı **Mehmedbeyoğlu** Mehmed bin Süleyman Sinn: 13
Sâhib-i timâr olduğundan tekâ'üd şod.
114. Orta boylu kara sakallı **Gökbekiroğlu** Ömer dâmâdı merkûm Sinn: 30 Hâne: 1
115. Orta boylu aksakallı **Çılınnoğlu** Çiftçi Yakub Sinn: 70
116. Orta boylu ter bıyıklı Hüseyin veled-i merkûm Sinn: 15
117. Ahmed diğer veled-i merkûm Sinn: 10
118. Ali diğer veled-i merkûm Sinn: 8 Hâne: 1
119. Orta boylu kara sakallı **Körhamzaoğlu** Çiftçi Mehmed Sinn: 42
120. Orta boylu ter bıyıklı Hamza veled-i merkûm Sinn: 16
121. Hasan diğer veled-i merkûm Sinn: 10

122. Ali dięer veled-i merkûm Sinn: 6
123. İbrahim dięer veled-i merkûm Sinn: 1

(s. 67)

124. Orta boylu kara sakallı Ömer karındâş-ı merkûm Hamza Sinn: 38
125. Mehmed veled-i merkûm Ömer Sinn: 2 Hâne: 1
126. Orta boylu kara sakallı **Derviřaęaoęlu** Halil Hatîb-i Câmî'-i karye-i mezbûr Sinn: 38
127. Osman veled-i merkûm Sinn: 6
128. Orta boylu kara sakallı Emin karındâş-ı merkûm Sinn: 25 Hâne: 1
129. Orta boylu kır sakallı **Kekeçoęlu** Çiftçi Mustafa Sinn: 54 Hâne: 1
130. Orta boylu kır bıyıklı **Eyyüboęlu** İsmail Sinn: 35

Sâhib-i timâr hamîreci

131. Seyyid veled-i merkûm Sinn: 5
132. Mehmed dięer veled-i merkûm Sinn: 4
133. Orta boylu sarı bıyıklı Eyyüb karındâş-ı merkûm Sinn: 22
134. Orta boylu ter bıyıklı Bekir dięer karındâş-ı merkûm Sinn: 18

Sâhib-i timâr

135. Orta boylu ter bıyıklı Ali dięer karındâş-ı merkûm Sinn: 15 Hâne: 1

Sâhib-i timâr

136. Orta boylu kır sakallı **Sadioęlu** Çiftçi İsmail Sinn: 54
137. Orta boylu ter bıyıklı Sadi veled-i merkûm Sinn: 25
138. Orta boylu ter bıyıklı Mehmed dięer veled-i merkûm Sinn: 18
139. Orta boylu ter bıyıklı Mustafa dięer veled-i merkûm Sinn: 15
140. Mahmud dięer veled-i merkûm Sinn: 11
141. Veli dięer veled-i merkûm Sinn: 2
142. Orta boylu kumral sakallı Halil karındâş-ı merkûm İsmail Sinn: 35
143. Süleyman veled-i merkûm Halil Sinn: 6
144. Musa dięer veled-i merkûm Halil Sinn: 4 Hâne: 1
145. Orta boylu aksakallı **Kelhacioęlu** Çiftçi Mehmed Sinn: 75
146. Orta boylu ter bıyıklı İbrahim veled-i merkûm Sinn: 16
147. Halil dięer veled-i merkûm Sinn: 10
148. Mahmud dięer veled-i merkûm Sinn: 6 Hâne: 1
149. Orta boylu kara sakallı **Kelhacioęlu** Çiftçi Hasan Sinn: 35
150. Mehmedali veled-i merkûm Sinn: 2 Hâne: 1
151. Orta boylu kır sakallı **Selmanoęlu** Çiftçi Receb Sinn: 60
152. Orta boylu kara sakallı Yusuf veled-i merkûm Sinn: 35

153. Hüseyin veled-i merkûm Sinn: 10
154. Mahmud diğ̈er veled-i merkûm Sinn: 8
155. Mehmed diğ̈er veled-i merkûm Sinn: 6
156. Mehmed Ali diğ̈er veled-i merkûm Sinn: 3
157. Orta boylu boylu kara sakallı Ali karındâş-ı merkûm Sinn: 32
158. Selman veled-i merkûm Sinn: 2
159. Orta boylu kır sakallı Süleyman karındâş-ı merkûm Receb Sinn: 55 Hâne: 1
160. Orta boylu kır sakallı **Çükçükoğ̈lu** Çiftçi İsmail Sinn: 58 Hâne: 1
161. Orta boylu kara sakallı **Tahtaog̈lu** Çiftçi Mükremin Sinn: 45 Hâne: 1
162. Uzun boylu kumral sakallı **Ahmedçelebioğ̈lu** Çiftçi Ahmed Sinn: 35
163. Mustafa veled-i merkûm Sinn: 2
164. Mehmed diğ̈er veled-i merkûm Sinn: 1 Hâne: 1
165. Orta boylu kumral sakallı **Dalhasanoğ̈lu** Rençber Abdullah Sinn: 38
166. Hüseyin veled-i merkûm Sinn: 4
167. İbrahim karındâş-ı merkûm Sinn: 11 Hâne: 1
168. Orta boylu kara sakallı **Dalhasanoğ̈lu** Çiftçi Topal İbrahim Sinn: 45
169. Memiş veled-i merkûm Sinn: 8 Hâne: 1

(s. 68)

170. Orta boylu kır sakallı **Tombakoğ̈lu** Çiftçi Ahmed Sinn: 55
171. Orta boylu ter bıyıklı Yusuf veled-i merkûm Sinn: 22
172. Hasan diğ̈er veled-i merkûm Sinn: 10 Hâne: 1
173. Orta boylu kır sakallı **Latifoğ̈lu** Çiftçi Ömer Sinn: 55
174. Orta boylu ter bıyıklı Hasan veled-i merkûm Sinn: 15
175. Mahmud diğ̈er veled-i merkûm Sinn: 6 Hâne: 1
176. Orta boylu aksakallı **Abdioğ̈lu** Çiftçi Osman Sinn: 65
177. Orta boylu kara sakallı Kara Halil veled-i merkûm Sinn: 35
178. Mustafa veled-i merkûm Sinn: 2 Hâne: 1
179. Orta boylu kır sakallı **İsmailoğ̈lu** Çiftçi İbrahim Sinn: 60
180. Orta boylu ter bıyıklı Ali veled-i merkûm Sinn: 13
181. Süleyman diğ̈er veled-i merkûm Sinn: 9
182. Mehmed diğ̈er veled-i merkûm Sinn: 7
183. Orta boylu kara bıyıklı Hacı dâmâdı merkûm Sinn: 30 Hâne: 1
184. Orta boylu kır sakallı **Yusufağ̈aoğ̈lu** Çiftçi Bekir Sinn: 53
185. Ali veled-i merkûm Sinn: 7
186. İbrahim diğ̈er veled-i merkûm Sinn: 6

187. Bekir bin Memiş veled-i ma'nevî-i merkûm Bekir Sinn: 12
188. Hasan diğer veled-i ma'nevî-i merkûm Bekir Sinn: 7 Hâne: 1

(s. 69)

189. Orta boylu kır sakallı **Emiralioğlu** Çiftçi Mehmed Sinn: 59
190. Orta boylu kara bıyıklı Ali veled-i merkûm Sinn: 22
191. Mehmed diğer veled-i merkûm Sinn: 5
192. Orta boylu kara sakallı Salih karındâş-ı merkûm Mehmed Sinn: 30 Hâne: 1
193. Orta boylu kumral sakallı **Bıyikoğlu** Çiftçi Bekir Sinn: 40
194. Arif veled-i merkûm Sinn: 3
195. Mehmed diğer veled-i merkûm Sinn: 5 Hâne: 1
196. Orta boylu aksakallı **İsmailoğlu** Çiftçi Veli Sinn: 80 Hâne: 1
197. Orta boylu kır sakallı **Receboğlu** Çiftçi Yunus Sinn: 55
198. Yunus veled-i merkûm Sinn: 10 Hâne: 1
199. Orta boylu kumral sakallı **Yahyoğlu** Çiftçi Musa Sinn: 33
200. Musa veled-i merkûm Sinn: 1 Hâne: 1
201. Orta boylu kara sakallı Azab Bekir bin Abdullah Sinn: 45
202. Abdullah veled-i merkûm Sinn: 7
203. İbrahim diğer veled-i merkûm Sinn: 6
204. Ömer diğer veled-i merkûm Sinn: 4 Hâne: 1
205. Orta boylu kır sakallı **Ömeroğlu** Çiftçi Çoban Bektaş Sinn: 55
206. Orta boylu kara sakallı Halil veled-i merkûm Sinn: 30
207. Mehmed veled-i merkûm Halil Sinn: 5
208. Orta boylu ter bıyıklı Ömer diğer veled-i merkûm Bektaş Sinn: 15 Hâne: 1
209. Kısa boylu aksakallı **Kekeçoğlu** Çiftçi Mehmed Sinn: 63 Hâne: 1
210. Kısa boylu kara sakallı **Kekeçoğlu** Çiftçi Hüseyin Sinn: 35
211. Mehmed veled-i merkûm Sinn: 3 Hâne: 1
212. Uzun boylu kumral sakallı **Hasanoğlu** Çiftçi Mehmed Sinn: 43
213. Orta boylu ter bıyıklı Ömer veled-i merkûm Sinn: 17

(s. 70)

214. Mehmed diğer veled-i merkûm Sinn: 5
215. Hüseyin diğer veled-i merkûm Sinn: 2
216. Uzun boylu kara bıyıklı Hasan bin Ahmed birâderzâde-i merkûm Mehmed Sinn: 25 Hâne:
1
217. Uzun boylu kara bıyıklı **Tabakalioğlu** Çiftçi İbrahim bin Halil Sinn: 24

218. Ali karındâş-ı merkûm Sinn: 7
219. Hasan diğer veled-i merkûm Sinn: 5 Hâne: 1
220. **Kapıcıoğlu** Ali bin Mehmed Sinn: 12
221. Hasan karındâş-ı merkûm Sinn: 8 Hâne: 1
222. Orta boylu kır sakallı **Katroğlu** Çiftçi Halil Sinn: 55
223. Orta boylu ter bıyıklı İsa veled-i merkûm Sinn: 19
224. Mehmed diğer veled-i merkûm Sinn: 13
225. Abdullah diğer veled-i merkûm Sinn: 10
226. Osman diğer veled-i merkûm Sinn: 5 Hâne: 1
227. Orta boylu aksakallı **Karamehmedoğlu** Çiftçi Abdullah Sinn: 73
228. Orta boylu kara bıyıklı Yusuf veled-i merkûm Sinn: 25
229. Orta boylu ter bıyıklı Halil diğer veled-i merkûm Sinn: 15 Hâne: 1
230. Orta boylukara sakallı **Karamehmedoğlu** Çiftçi Ömer bin Abdullah Sinn: 32 Hâne: 1
231. Orta boylu kumral sakallı **Halimoğlu** Çiftçi Mehmed Sinn: 40
232. Halil veled-i merkûm Sinn: 10
233. Orta boylu ter bıyıklı Ahmed karındâş-ı merkûm Sinn: 18
234. Orta boylu ter bıyıklı Ömer diğer karındâş-ı merkûm Sinn: 15 Hâne: 1
235. Uzun boylu kumral sakallı **Delibaşoğlu** Hasan Sinn: 35
236. Abdullah veled-i merkûm Sinn: 5
237. Süleyman diğer veled-i merkûm Sinn: 3 Hâne: 1
238. Orta boylu kır sakallı **Yusufoğlu** Çiftçi İsmail Sinn: 55
239. Orta boylu ter bıyıklı Mehmed veled-i merkûm Sinn: 17
240. Yusuf diğer veled-i merkûm Sinn: 13
241. Ömer diğer veled-i merkûm Sinn: 7 Hâne: 1
242. Orta boylu kara sakallı **Tataroğlu** Çiftçi Musa bin Hüseyin Sinn: 25 Hâne: 1
243. Orta boylu kara sakallı **Tataroğlu** Eyyüb Sinn: 43
244. Mustafa veled-i merkûm Sinn: 8
245. Ahmed diğer veled-i merkûm Eyyüb Sinn: 1
246. Orta boylu kara sakallı Mehmed karındâş-ı merkûm Eyyüb Sinn: 25 Hâne: 1
247. Orta boylu kır sakallı **Afşar** Hüseyin Sinn: 55
248. Mustafa veled-i merkûm Sinn: 11
249. Süleyman diğer veled-i merkûm Sinn: 9
250. Mehmed diğer veled-i merkûm Sinn: 7
251. Battal diğer veled-i merkûm Sinn: 1 Hâne: 1

(s. 71)

252. Orta boylu kumral bıyıklı **Körmustafaoğlu** Mustafa Sinn: 30
253. Orta boylu kumral bıyıklı Seyyid dâmâdı merkûm Mustafa Sinn: 25 Hâne: 1
254. Orta boylu kır sakallı **Karamustafaoğlu** Kizir Süleyman Sinn: 55
255. Orta boylu ter bıyıklı Musa veled-i merkûm Sinn: 21
256. Orta boylu ter bıyıklı Yusuf diğer veled-i merkûm Sinn: 20
257. Halil diğer veled-i merkûm Sinn: 9
258. İbrahim diğer veled-i merkûm Sinn: 4
259. Orta boylu kumral bıyıklı Abdullah birâderzâde-i merkûm Sinn: 25
- Nizâmda olup tekâ'üd olmuşdur.*
260. Orta boylu kara sakallı Seyyid Mehmed karındâş-ı merkûm Abdullah Sinn: 30 Hâne: 1
261. Orta boylu kır sakallı **Tahtaloğlu** Çiftçi Osman Sinn: 55
262. Halil veled-i merkûm Sinn: 10
263. Ömer diğer veled-i merkûm Sinn: 5
264. Mehmed diğer veled-i merkûm Sinn: 3 Hâne: 1
265. Orta boylu kara sakallı **Receboğlu** Çiftçi Ahmed Sinn: 40
266. Uzun boylu kara bıyıklı Ömer karındâş-ı merkûm Sinn: 28
267. Ömer veled-i merkûm Ömer Sinn: mâh 3 Hâne: 1
268. Orta boylu kara sakallı **İmâmoğlu** Çiftçi Monla Hüseyin Sinn: 40
269. Hasan veled-i merkûm Sinn: 5
270. Osman diğer veled-i merkûm Sinn: 4
271. Seyyid bin Seyyid birâderzâde-i merkûm Sinn: 5 Hâne: 1
272. Orta boylu sarı sakallı **Canikli** Ömer Efendi Sinn: 50
273. Ali veled-i merkûm Sinn: 8
274. Ömer diğer veled-i merkûm Sinn: 6 Hâne: 1
275. Orta boylu kumral sakallı **Monlahüseyinoğlu** Eyyüb Sinn: 40
276. Musa veled-i merkûm Sinn: 7
277. Süleyman diğer veled-i merkûm Sinn: 5
278. Mehmed Ali veled-i merkûm Sinn: 4 Hâne: 1
279. Hatem bin Mahmud Sinn: 5
280. Ömer karındâş-ı merkûm Sinn: 1 Hâne: 1
281. Orta boylu kumral sakallı **Deliahmedoğlu** Ahmed Sinn: 30
282. Mustafa veled-i merkûm Sinn: 5 Hâne: 1
283. Orta boylu aksakallı **Poşolu** Ömer Sinn: 60 Hâne: 1
284. Uzun boylu sarı sakallı **Ketoömeroğlu** Çoban Mustafa Sinn: 35
285. Orta boylu kara bıyıklı Ali veled-i merkûm Sinn: 23
286. Orta boylu ter bıyıklı Osman diğer veled-i merkûm Sinn: 15

287. Bekir diğ̈er veled-i merkûm Sinn: 9
288. Hûseyin diğ̈er veled-i merkûm Sinn: 7 Hâne: 1
289. Orta boylu kara sakallı **Karadöşođlu** Çiftçi Halil Sinn: 32
290. Osman veled-i merkûm Sinn: 10
291. İsmail diğ̈er veled-i merkûm Sinn: 7
292. Mehmed diğ̈er veled-i merkûm Sinn: 1
293. Orta boylu ter bıyıklı **Alibeyođlu** Emin veled-i ma'nevî-i merkûm Sinn: 16
294. Hasan diğ̈er veled-i ma'nevî-i merkûm Sinn: 12 Hâne: 1

(s. 72)

295. Orta boylu kara bıyıklı **Katırođlu** Çiftçi Mustafa Sinn: 22
296. Orta boylu kara bıyıklı İbrahim karındâş-ı merkûm Sinn: 20 Hâne: 1
297. Orta boylu aksakallı Davud Koca Sinn: 70

Bilâ-hâne

298. Orta boylu kır sakallı **Kemalmazođlu** Çiftçi Abu Sinn: 43
299. Orta boylu kara bıyıklı Süleyman veled-i merkûm Sinn: 25
300. Orta boylu ter bıyıklı Mustafa diğ̈er veled-i merkûm Sinn: 17
301. Hasan diğ̈er veled-i merkûm Sinn: 12 Hâne: 1
302. Orta boylu kara sakallı **Mehdiođlu** Çiftçi Mehmed Sinn: 40
303. İbrahim veled-i merkûm Sinn: 10
304. Hûseyin diğ̈er veled-i merkûm Sinn: 8
305. Orta boylu kara sıyıklı Muharrem karındâş-ı merkûm Sinn: 30
306. Orta boylu ter bıyıklı Ahmed diğ̈er veled-i merkûm Sinn: 14
307. Receb diğ̈er karındâş-ı merkûm Sinn: 12 Hâne: 1
308. Orta boylu aksakallı **Mahbubođlu** çolak Süleyman Sinn: 55
309. Orta boylu ter bıyıklı Mehmed veled-i merkûm Sinn: 15 Hâne: 1
310. Orta boylu kara sakallı **Latifođlu** Mustafa Sinn: 32
311. Mehmed veled-i merkûm Sinn: 5 Hâne: 1
312. Orta boylu aksakallı Hasan Bey Sinn: 60
313. Orta boylu ter bıyıklı Hasan veled-i merkûm Sinn: 15
314. Mehmed diğ̈er veled-i merkûm Sinn: 5 Hâne: 1
315. Orta boylu aksakallı Alaybeyi sâbık Mehmed Emin bin Mustafa Sinn: 90
Tekâ'üd olmuşdur.
316. Orta boylu aksakallı Mustafa veled-i merkûm Sinn: 60
317. Orta boylu ter bıyıklı Ömer veled-i merkûm Mustafa Sinn: 17
318. Orta boylu aksakallı Sunullah veled-i merkûm Sinn: 47

319. Orta boylu ter bıyıklı Osman veled-i merkûm Sunullah Sinn: 15

320. Bekir diğ̈er veled-i merkûm Sinn: 12

321. Naim diğ̈er veled-i merkûm Sinn: 7

(s. 73)

322. Mehmed diğ̈er veled-i merkûm Sunullah Sinn: 3 Hâne: 1

Karye-i Eğ̈erci (Eğ̈erci Köyü)

1. Orta boylu kumral sakallı **İsaoğ̈lu** Çiftçi Bekir Muhtâr-ı evvel-i karye-i mezbûr Sinn: 40

2. Mehmed veled-i merkûm Sinn: 10

3. Musa diğ̈er veled-i merkûm Sinn: 5

4. Orta boylu ter bıyıklı Mehmed Said bin Ahmed amucazâde-i merkûm Sinn: 18

5. Mehmed Arif karındâş-ı merkûm Mehmed Said Sinn: 12 Hâne: 1

6. Orta boylu kumral sakallı **Hasanaliog̈lu** Çiftçi Hasan Ali Muhtâr-ı sâni-i karye-i mezbûr Sinn: 43

7. Hüseyin veled-i merkûm Sinn: 8

8. Orta boylu kumral sakallı Mehmed karındâş-ı merkûm Sinn: 40

9. Emirze veled-i merkûm Sinn: 4

10. Halil diğ̈er veled-i merkûm Sinn: 1

11. Orta boylu kumral sakallı Gâzi diğ̈er karındâş-ı muhtâr-ı sâni Sinn: 38 Hâne: 1

12. Orta boylu kır sakallı **Hotoğ̈lu** Çiftçi Veli Sinn: 40

13. Süleyman veled-i merkûm Sinn: 4

14. Orta boylu kara bıyıklı Ahmed karındâş-ı merkûm Veli Sinn: 35

15. Orta boylu kara bıyıklı Ömer diğ̈er karındâş-ı merkûm Veli Sinn: 25

16. Orta boylu ter bıyıklı talebeden Halil bin Mehmed birâderzâde-i merkûm Veli Sinn: 15

17. Orta boylu ter bıyıklı Bekir karındâş-ı merkûm Halil Sinn: 14

18. İbrahim diğ̈er karındâş-ı merkûm Halil Sinn: 11 Hâne: 1

(s. 74)

19. Uzun boylu kara sakallı **Şeyhoğ̈lu** Çiftçi Mustafa Sinn: 45

20. Orta boylu ter bıyıklı İbrahim veled-i merkûm Sinn: 14

21. Mehmed diğ̈er veled-i merkûm Sinn: 10

22. İsmail diğ̈er veled-i merkûm Sinn: 8

23. Bayezid diğ̈er veled-i merkûm Sinn: 4

24. Orta boylu kumral sakallı Monla Ömer karındâş-ı merkûm Mustafa Sinn: 35

25. Seyyid Mehmed veled-i merkûm Sinn: 1

26. Orta boylu kara bıyıklı Ahmed diğer karındâş-ı merkûm Mustafa Sinn: 26 Hâne: 1
27. Orta boylu kır sakallı **Mevlûdođlu** Çiftçi Halil Sinn: 60
28. Orta boylu ter bıyıklı Ömer veled-i merkûm Sinn: 17 Hâne: 1
29. Orta boylu kara sakallı **Ađcaođlu** Çiftçi İsrafil Sinn: 35
30. Mehmed veled-i merkûm Sinn: 3
31. Uzun boylu kara sakallı İsmail karındâş-ı merkûm İsrafil Sinn: 28 Hâne: 1
32. Orta boylu aksakallı **Kırıkođlu** Çiftçi Musa Sinn: 60
33. Orta boylu kara sakallı İbrahim veled-i merkûm Sinn: 34
34. Mustafa veled-i merkûm Sinn: 3
35. Orta boylu kumral sakallı Mehmed diğer veled-i merkûm Musa Sinn: 29 Hâne: 1
36. Orta boylu kara sakallı **Monlaveliođlu** Çiftçi Mehmed Sinn: 40

(s. 75)

37. Orta boylu kara sakallı Ömer karındâş-ı merkûm Mehmed Sinn: 32
38. Emin diğer karındâş-ı merkûm Mehmed Sinn: 4 Hâne: 1
39. Orta boylu aksakallı **Karamehmedođlu** Çiftçi İsmail Sinn: 65
40. Mustafa bin Mehmed hafîd-i merkûm Sinn: 3 Hâne: 1
41. Orta boylu kumral sakallı **Mevlûdođlu** Çiftçi Halil İbrahim bin Bekir Sinn: 35
42. Mehmed veled-i merkûm Sinn: 4 Hâne: 1
43. Orta boylu aksakallı **Kırıkođlu** Çiftçi Hüseyin Sinn: 69
44. Orta boylu kır sakallı Ömer karındâş-ı merkûm Sinn: 55
45. Orta boylu ter bıyıklı Süleyman veled-i merkûm Sinn: 14
46. Bekir diğer veled-i merkûm Sinn: 10
47. Mehmed diğer veled-i merkûm Sinn: 5 Hâne: 1
48. Orta boylu kumral sakallı **Kırıkođlu** Çiftçi Osman Sinn: 45
49. Orta boylu kara sakallı Mehmed Said veled-i merkûm Sinn: 25 Hâne: 1
50. Orta boylu aksakallı **Mevlûdođlu** a'mâ Hüseyin Sinn: 75
51. Orta boylu kumral sakallı Çiftçi Süleyman veled-i merkûm Sinn: 35 Hâne: 1
52. Orta boylu aksakallı **İbişođlu** Çiftçi Mehmed Sinn: 65
53. Orta boylu kara sakallı İbiş veled-i merkûm Sinn: 40
54. Orta boylu ter bıyıklı Mehmed diğer veled-i merkûm Sinn: 15 Hâne: 1
55. Orta boylu kır sakallı **İbişođlu** Çiftçi Ömer Sinn: 54
56. Orta boylu ter bıyıklı Ahmed veled-i merkûm Sinn: 14
57. Mehmed diğer veled-i merkûm Sinn: 7
58. Seyyid diğer veled-i merkûm Sinn: 5 Hâne: 1
59. Orta boylu köse sakallı **Küstabođlu** Çiftçi Mahmud Sinn: 35

60. Hüseyin veled-i merkûm Sinn: 9
61. Süleyman diğer veled-i merkûm Sinn: 7
62. Mehmed diğer veled-i merkûm Sinn: 4 Hâne: 1
63. Orta boylu kara sakallı **Mevlûdođlu** Çiftçi Ali Sinn: 35
64. Ahmed veled-i merkûm Sinn: 1
65. Uzun boylu kara bıyıklı Osman karındâş-ı merkûm Sinn: 25 Hâne: 1
66. Orta boylu kumral sakallı **Karaliođlu** Çiftçi Ali Sinn: 35
67. Uzun boylu kara bıyıklı Ömer karındâş-ı merkûm Ali Sinn: 22
- Nizâma gitmiştir.*
68. Orta boylu aksakallı **Beyliođlu** Çiftçi Beyli Mustafa Sinn: 69
69. Orta boylu kara sakallı Mustafa veled-i merkûm Sinn: 35
70. Halil veled-i merkûm Sinn: mâh 3
71. Orta boylu ter bıyıklı Mehmed diğer veled-i merkûm Sinn: 22 Hâne: 1
72. Orta boylu kara sakallı **Çathlođlu** Çiftçi Ali Sinn: 35
73. Mehmed veled-i merkûm Sinn: 4
74. Ömer diğer veled-i merkûm Sinn: 2
75. Orta boylu kara bıyıklı Mustafa karındâş-ı merkûm Sinn: 23 Hâne: 1
76. Orta boylu kumral sakallı **Horozođlu** Çiftçi Osman Sinn: 55
77. Orta boylu kara sakallı Halil veled-i merkûm Sinn: 35
78. Mehmed Ali veled-i merkûm Sinn: 1 Hâne: 1

(s. 76)

79. Uzun boylu aksakallı **Kapısızođlu** Çiftçi Mehmed Sinn: 70 Hâne: 1
80. Orta boylu kumral sakallı **Talakođlu** Ali Çiftçi Halil Sinn: 35
81. Uzun boylu kara bıyıklı Mehmed karındâş-ı merkûm Sinn: 25 Hâne: 1
- Nizâma gitmiştir.*
82. Orta boylu kır sakallı **Talakhhalilođlu** Çiftçi Hüseyin Sinn: 70
83. Orta boylu kara bıyıklı Süleyman veled-i merkûm Sinn: 29
84. Orta boylu kara bıyıklı Hasan diğer veled-i merkûm Sinn: 18
85. Orta boylu ter bıyıklı Mustafa diğer veled-i merkûm Sinn: 13
86. Mehmed diğer veled-i merkûm Sinn: 12
87. Mükremin diğer veled-i merkûm Sinn: 7 Hâne: 1
88. Uzun boylu kara sakallı **İbrahimođlu** Çiftçi Ali Sinn: 49
89. İbrahim veled-i merkûm Sinn: 12
90. Mükremin diğer veled-i merkûm Sinn: 9
91. Seyyid diğer veled-i merkûm Sinn: 5 Hâne: 1

92. Orta boylu kır sakallı **Osmankişioğlu** Çiftçi Mehmed Sinn: 50
93. Orta boylu ter bıyıklı Mehmed veled-i merkûm Sinn: 15 Hâne: 1
94. Orta boylu kumral sakallı **Hacıoğlu** Çiftçi Mehmed Sinn: 45
95. Mehmed veled-i merkûm Sinn: 3 Hâne: 1
96. Uzun boylu kumral sakallı **Eminoğlu** Çiftçi Bekir Sinn: 34
97. Mehmed veled-i merkûm Sinn: 10 Hâne: 1
98. Orta boylu kara sakallı **Mamalloğlu** Çiftçi Süleyman bin Ali Sinn: 35
99. Ali Osman veled-i merkûm Sinn: 7 Hâne: 1
100. **Mamalloğlu** Mehmed bin Ali Sinn: 12
101. Mustafa karındâş-ı merkûm Sinn: 9 Hâne: 1
102. Orta boylu kumral sakallı **Veyselöğlü** Çiftçi Musa Sinn: 30
103. Sıddık veled-i merkûm Sinn: 6
104. Veysel diğer veled-i merkûm Sinn: 2
105. Orta boylu sarı bıyıklı Ali karındâş-ı merkûm Musa Sinn: 28
106. Ömer diğer veled-i merkûm Musa Sinn: 12 Hâne: 1
107. Orta boylu aksakallı **Emir** İbrahim bin Mehmed Sinn: 69 Hâne: 1
108. Orta boylu kır sakallı yekçeşm **Bostancı** Hüseyin Sinn: 56
109. Orta boylu ter bıyıklı talebeden İbrahim veled-i merkûm Sinn: 23
110. Mehmed Ali diğer veled-i merkûm Sinn: 7
111. Hüseyin veled-i merkûm Sinn: mâh 4 Hâne: 1
112. Orta boylu ter bıyıklı **Batatoğlu** Hasan Ali Sinn: 15
- Bilâ-hâne*
113. Mehmed karındâş-ı merkûm Sinn: 8
- Bilâ-hâne*
114. Mustafa diğer veled-i merkûm Sinn: 5
- Bilâ-hâne*

Karye-i Gürpınar (Gürpınar Köyü)

1. Orta boylu kumral sakallı **Karahasanoğlu** Hüseyin Muhtâr-ı evvel-i karye-i mezbûr Sinn: 35
- Bucak Afşarı*
2. Orta boylu kara sakallı Ali karındâş-ı merkûm Sinn: 33 Hâne: 1
3. Orta boylu kır sakallı **Karahasanoğlu** Âşık Sinn: 49
4. Orta boylu kara bıyıklı Ali veled-i merkûm Esef Sinn: 23
5. Orta boylu ter bıyıklı Mehmed diğer veled-i merkûm Sinn: 18
6. Mustafa diğer veled-i merkûm Esef Sinn: 9 Hâne: 1

(s. 77)

7. Orta boylu aksakallı **Seyfođlu** Cuma Muhtâr-ı sâñî-i karye-i mezbûr Sinn: 70
8. Orta boylu kara bıyıklı Abdullah veled-i merkûm Sinn: 25
9. Kısa boylu ter bıyıklı Koca diđer veled-i merkûm Sinn: 18 Hâne: 1
10. Uzun boylu sarı sakallı **Karahasanođlu** Mustafa Sinn: 45
11. Orta boylu kara bıyıklı Mülhem veled-i merkûm Sinn: 25
12. Orta boylu ter bıyıklı Bektaş diđer veled-i merkûm Sinn: 15 Hâne: 1
13. Orta boylu sarı sakallı **Mülhemođlu** Arife Sinn: 35
14. Uzun boylu kır sakallı **Mülhemođlu** Ahmed amucazâde-i merkûm Sinn: 55 Hâne: 1
15. Orta boylu aksakallı **Arifeođlu** Çiftçi Yusuf Sinn: 60
16. Orta boylu kara sakallı Mehmed veled-i merkûm Sinn: 28 Hâne: 1
17. Orta boylu kumral sakallı **Hanefiođlu** Çiftçi Cuma Sinn: 35
18. Orta boylu ter bıyıklı Koca veled-i merkûm Sinn: 15
19. Hüseyin diđer veled-i merkûm Sinn: 6 Hâne: 1
20. Uzun boylu kumral sakallı **Karahmedođlu** Çiftçi Mürteza Sinn: 40
21. Orta boylu kara bıyıklı Ahmed karındâş-ı merkûm Sinn: 22 Hâne: 1
22. Orta boylu kara sakallı **Bektaşođlu** Çiftçi Mehmed Sinn: 28 Hâne: 1
23. Uzun boylu sarı sakallı **Ağzısariođlu** Çiftçi İsa Sinn: 30
24. Orta boylu kara bıyıklı Bilâl karındâş-ı merkûm Sinn: 24 Hâne: 1
25. Orta boylu kır sakallı **Arifođlu** Ali Sinn: 55
26. Orta boylu kara bıyıklı Bektaş veled-i merkûm Sinn: 15 Hâne: 1
27. Orta boylu kara sakallı **Karahasanođlu** Çiftçi Süleyman Sinn: 55
28. Orta boylu kara sakallı Halil veled-i merkûm Sinn: 25 Hâne: 1
29. Orta boylu sarı sakallı **Karahmedođlu** Çiftçi Çerkez Sinn: 25
30. Hüseyin veled-i merkûm Sinn: 6 Hâne: 1
31. Orta boylu kara sakallı Çiftçi **Âşık** Mehmed Sinn: 35 Hâne: 1
32. Orta boylu kara sakallı **Halilkocaođlu** İbrahim Sinn: 35 Hâne: 1
33. Uzun boylu kır sakallı **Karaaliođlu** Çiftçi Hüseyin Sinn: 55
34. Orta boylu ter bıyıklı Ali veled-i merkûm Sinn: 15
35. Hüseyin diđer veled-i merkûm Sinn: 9
36. Mustafa diđer veled-i merkûm Sinn: 7 Hâne: 1
37. Uzun boylu kara bıyıklı **Köseahmedođlu** Arif Sinn: 30
38. Orta boylu ter bıyıklı Ali karındâş-ı [merkûm] Sinn: 16 Hâne: 1
39. Orta boylu kara bıyıklı **Körcumaođlu** Çiftçi Halil Sinn: 22 Hâne: 1
40. Orta boylu kara sakallı **Elifbaođlu** Çiftçi Zeynel Sinn: 35
41. Orta boylu kara bıyıklı Ahmed veled-i merkûm Sinn: 15 Hâne: 1
42. Uzun boylu kır sakallı **Karaveliođlu** Çiftçi Arab Ali Sinn: 55

43. Uzun boylu kara bıyıklı Ali veled-i merkûm Sinn: 25 Hâne: 1

(s. 76)

44. Orta boylu kara bıyıklı **Karvelioğlu** Hüseyin bin Haydar Sinn: 25 Hâne: 1

45. Orta boylu kara sakallı **Abdhaliloğlu** Koca Sinn: 35

46. Orta boylu ter bıyıklı Musa birâderzâde-i merkûm Sinn: 14 Hâne: 1

47. Orta boylu kır sakallı **Musakocaoğlu** Çiftçi Veli Sinn: 55

48. Musa veled-i merkûm Sinn: 4 Hâne: 1

49. Orta boylu kumral sakallı **Karamahmudoğlu** Çiftçi Musa Sinn: 30

50. Orta boylu kara bıyıklı Süleyman karındâş-ı merkûm Sinn: 25 Hâne: 1

51. Uzun boylu kara sakallı **Hüdâverdioğlu** İbrahim Sinn: 35 Hâne: 1

52. Orta boylu kumral sakallı **Hüdâverdi** Mehmed Sinn: 30

53. Orta boylu kara bıyıklı **Mülhem** karındâş-ı merkûm Sinn: 25 Hâne: 1

54. Orta boylu kır sakallı **Mustafakethüdâoğlu** Mehmed Sinn: 52

55. Orta boylu ter bıyıklı Mustafa karındâş-ı merkûm Sinn: 20 Hâne: 1

56. Orta boylu kara sakallı **Hacıoğlu** Hacı Sinn: 35 Hâne: 1

57. Uzun boylu kumral sakallı **Hacıoğlu** Mahmud Sinn: 45

58. Orta boylu kara bıyıklı Süleyman veled-i merkûm Sinn: 18 Hâne: 1

59. Orta boylu kara sakallı **Fakıoğlu** Bekir Sinn: 55

60. Orta boylu kara bıyıklı Zeynel veled-i merkûm Sinn: 25

61. Orta boylu kara bıyıklı Halil diğer veled-i merkûm Sinn: 23 Hâne: 1

62. Orta boylu köse sakallı **Aliyazoğlu** Çiftçi Memiş Sinn: 30

63. Orta boylu kara bıyıklı Musa karındâş-ı merkûm Sinn: 25 Hâne: 1

Karye-i Karaözü (Karaözü Köyü)

1. Orta boylu kara sakallı **Süleymanoğlu** Murteza imâm-ı karye-i mezbûr Sinn: 32

2. Hüseyin veled-i merkûm Sinn: 5

3. **Himmetoğlu** Ali amucazâde-i merkûm imâm Sinn: 10 Hâne: 1

4. Orta boylu kara sakallı **Hamzaoğlu** Çiftçi Hamza Muhtâr-ı evvel-i karye-i mezbûr Sinn: 40

5. Ali veled-i merkûm Sinn: 8

6. Hasan diğer veled-i merkûm Sinn: 6

7. Orta boylu sarı sakallı Mehmed karındâş-ı merkûm Sinn: 30 Hâne: 1

8. Orta boylu kumral bıyıklı **Kürthüseyinoğlu** Çiftçi Ahmed Muhtâr-ı sâni-i karye-i mezbûr Sinn: 30

9. Orta boylu kumral sakallı Bekir karındâş-ı merkûm Sinn: 29

10. Orta boylu kır sakallı **Emiroğlu** Kel Ahmed peder-i ma'nevi-i Muhtâr-ı Sâni Sinn: 60

11. Ali veled-i merkûm Sinn: 6 Hâne: 1
12. Orta boylu kumral sakallı **Zülfikâröglü** Çiftçi Hüseyin Sinn: 35
13. Zülfikâr veled-i merkûm Sinn: 5 Hâne: 1
14. Orta boylu kumral sakallı **İbrahimöglü** Rençber Mehmed Sinn: 40 Hâne: 1
15. Orta boylu kır sakallı **Mazialioğlu** Çiftçi Mahmud Sinn: 60
16. Orta boylu ter bıyıklı Hasan veled-i merkûm Sinn: 15
17. Ali bin Yusuf veled-i ma'nevî-i merkûm Sinn: 6 Hâne: 1
18. Orta boylu aksakallı **Mazialioğlu** Çiftçi Veli Sinn: 65
19. Orta boylu kumral sakallı Ali veled-i merkûm Sinn: 40
20. Veli veled-i merkûm Sinn: 8
21. Bekir veled-i merkûm Sinn: 3 Hâne: 1
22. Orta boylu kır sakallı **Korkağanoğlu** Çiftçi Topal Ahmed Sinn: 65
23. Orta boylu kara bıyıklı **Salihöglü** Kadri veled-i ma'nevî-i merkûm Sinn: 18
24. Orta boylu ter bıyıklı Salih diğer veled-i ma'nevî-i merkûm Sinn: 16 Hâne: 1
25. Orta boylu kara sakallı **Hamzaöglü** Çiftçi İsmail Sinn: 45
26. Orta boylu ter bıyıklı Hamza veled-i merkûm Sinn: 22
27. Hasan diğer veled-i merkûm Sinn: 4
28. Uzun boylu kara sakallı Ali karındaş-ı merkûm Sinn: 35 Hâne: 1
29. Orta boylu aksakallı **Mahyanlıoğlu** Çiftçi Hamza Sinn: 65
30. Hüseyin hafid-i merkûm Sinn: 8 Hâne: 1
31. Uzun boylu kara sakallı **Süleymanoğlu** Çiftçi Mehmed Sinn: 35
32. Süleyman veled-i merkûm Sinn: 3 Hâne: 1
33. Orta boylu kır sakallı **Boyrazoğlu** Çiftçi Ali Sinn: 55
34. Musa veled-i merkûm Sinn: 8

(s. 78)

35. Mustafa diğer veled-i merkûm Sinn: 3 Hâne: 1
36. Orta boylu kara sakallı **Mehdioğlu** Çiftçi Hüseyin Sinn: 30
37. Mehmed bin Veli ma'nevî-i merkûm Sinn: 10
38. Haydar diğer veled-i ma'nevî-i merkûm Sinn: 5 Hâne: 1
39. Orta boylu kara sakallı **Gülüncöglü** Rençber Ali Sinn: 35 Hâne: 1
40. Orta boylu kara sakallı **Kerimoğlu** Çiftçi Haydar Sinn: 48
41. Orta boylu kara bıyıklı İsmail veled-i merkûm Sinn: 25
42. Orta boylu ter bıyıklı Mustafa diğer veled-i merkûm Sinn: 18
43. Orta boylu ter bıyıklı Abdülkerim diğer veled-i merkûm Sinn: 14
44. Ali veled-i merkûm Sinn: 10 Hâne: 1

45. Orta boylu kır sakallı **Kelalioğlu** Çiftçi Hacı İsmail Sinn: 60 Hâne: 1
46. **Halilibeyoğlu** Hamza Sinn: 12 Hâne: 1
47. Orta boylu kara bıyıklı **Zekeriyaoğlu** Çiftçi Veli Sinn: 30
48. Hamza veled-i merkûm Sinn: 3
49. Orta boylu ter bıyıklı Hüseyin karındâş-ı merkûm Sinn: 16
50. Halil diğer karındâş-ı merkûm Sinn: 8 Hâne: 1
51. Orta boylu kumral sakallı **Zekeriyaoğlu** Çiftçi Yusuf Sinn: 45 Hâne: 1
52. Orta boylu kumral sakallı **Velikethüdâoğlu** Çiftçi Hüseyin Sinn: 40
53. Hüseyin bin Mehmed veled-i ma'nevî-i merkûm Sinn: 8
54. İbrahim diğer veled-i ma'nevî-i merkûm Sinn: 6 Hâne: 1
55. Orta boylu kumral sakallı **Hasanoğlu** Çiftçi Deli Ali Sinn: 48
56. Orta boylu ter bıyıklı Hüseyin veled-i merkûm Sinn: 16
57. Veli diğer veled-i merkûm Sinn: 3
58. İbrahim diğer veled-i merkûm Sinn: 6 Hâne: 1
59. Orta boylu kara bıyıklı **Güdüköğlu** Çiftçi Mustafa Sinn: 25 Hâne: 1
60. Orta boylu sarı sakallı **Kabavelioğlu** Çiftçi Veli Sinn: 38
61. İbrahim veled-i merkûm Sinn: 10
62. Hızır diğer veled-i merkûm Sinn: 8
63. **Kabavelioğlu** Ali amucazâde-i merkûm Sinn: 8 Hâne: 1
64. Orta boylu aksakallı **Hamzaoğlu** Çiftçi Yan Ali Sinn: 68
65. Orta boylu ter bıyıklı Mustafa veled-i merkûm Sinn: 17 Hâne: 1
66. Orta boylu kumral sakallı **Köseahmedoğlu** Çiftçi Hüseyin Sinn: 40
67. Orta boylu kara bıyıklı Hasan veled-i merkûm Sinn: 25
68. Ahmed diğer veled-i merkûm Sinn: 12
69. Abdullah diğer veled-i merkûm Sinn: 7
- (s. 79)
70. Mahmud diğer veled-i merkûm Sinn: 4 Hâne: 1
71. Orta boylu kır sakallı **Monlamahmudoğlu** Çiftçi Mustafa Sinn: 58
72. Haydar veled-i merkûm Sinn: 12
73. Ali diğer veled-i merkûm Sinn: 6
74. Veli diğer veled-i merkûm Sinn: 5 Hâne: 1
75. Orta boylu kır sakallı **Dalakhoğlu** Çiftçi Ali Sinn: 48
76. Orta boylu ter bıyıklı Ahmed veled-i merkûm Sinn: 15
77. Hasan diğer veled-i merkûm Sinn: 10 Hâne: 1
78. Orta boylu köse sakallı **Dalakhoğlu** Çiftçi Mustafa Sinn: 40

79. Veli veled-i merkûm Sinn: 4 Hâne: 1
80. Orta boylu kara bıyıklı **İbişoğlu** Çiftçi İbrahim Sinn: 35
81. İbrahim veled-i merkûm Sinn: 2 Hâne: 1
82. Orta boylu kara bıyıklı **Tellivelioglu** Ahmed Sinn: 20
83. Mehmed karındâş-ı merkûm Sinn: 6 Hâne: 1
84. Orta boylu kır sakallı **Dervişalioğlu** Kavga Mehmed Sinn: 55
85. Hasan veled-i merkûm Sinn: 12 Hâne: 1
86. Orta boylu sarı sakallı **Monlaimailoğlu** Veli Sinn: 35
87. Mustafa veled-i merkûm Sinn: 4
88. Ahmed diğer veled-i merkûm Sinn: 1
89. Orta boylu ter bıyıklı Ali Osman karındâş-ı merkûm Sinn: 18
90. Orta boylu kumral sakallı **Dervişyoğlu** Hasan amucazâde-i merkûm Sinn: 40 Hâne: 1
91. Orta boylu kara sakallı **Zoralioğlu** Çiftçi Ahmed Sinn: 35
92. Orta boylu ter bıyıklı Ahmed veled-i merkûm Sinn: 14
93. Cuma diğer veled-i merkûm Sinn: 6 Hâne: 1
94. Orta boylu kara bıyıklı **Maraşlıoğlu** Mustafa Sinn: 26 Hâne: 1
95. Orta boylu kara bıyıklı **Köseoğlu** Hüseyin bin Bekir Sinn: 32 Hâne: 1
96. Orta boylu kır sakallı **Acrıhoğlu** Kizir Hasan Sinn: 55
97. Orta boylu kara bıyıklı Hasan veled-i merkûm Sinn: 24
98. Musa diğer veled-i merkûm Sinn: 10 Hâne: 1
99. Orta boylu kır sakallı **Canıklıoğlu** İsmail Sinn: 40
100. Mehmed veled-i merkûm Sinn: 3 Hâne: 1
101. Orta boylu kara sakallı **Ağcaoğlu** Monla Mahmud Sinn: 45
102. Orta boylu ter bıyıklı Mehmed veled-i merkûm Sinn: 17
103. Ağca diğer veled-i merkûm Sinn: 12
104. İbrahim diğer veled-i merkûm Sinn: 8 Hâne: 1
105. Orta boylu kara sakallı **Ağcaoğlu** Çiftçi Hasan Sinn: 40
106. Ahmed veled-i merkûm Sinn: 8
107. Yusuf diğer veled-i merkûm Sinn: 3 Hâne: 1
108. Orta boylu kara sakallı **Mansuroğlu** Çiftçi Mustafa Sinn: 30 Hâne: 1

(s. 80)

Karye-i Ağcaşar (Ağcaşar Köyü)

1. Orta boylu kumral sakallı **Yunusoğlu** Molla Abdullah imâm-ı karye-i mezbûr Sinn: 44
2. Orta boylu ter bıyıklı Kadri veled-i merkûm Sinn: 19
3. Mehmed diğer veled-i merkûm Sinn: 10

4. Osman diğ̈er veled-i merkûm Sinn: 8
5. Orta boylu sarı sakallı Mustafa amucazâde-i merkûm imâm Sinn: 30
6. Ömer veled-i merkûm Sinn: 2 Hâne: 1
7. Uzun boylu köse sakallı **Sarsaloğ̈lu** Çiftçi Halil Muhtâr-ı evvel karye-i mezbûr Sinn: 45
8. Orta boylu ter bıyıklı İbrahim veled-i merkûm Sinn: 18
9. Seyyid diğ̈er veled-i merkûm Sinn: 8
10. İsmail diğ̈er veled-i merkûm Sinn: 3
11. Orta boylu kara sakallı meflûc Mükremin karındâş-ı merkûm Sinn: 33
12. Orta boylu kara bıyıklı Ömer diğ̈er karındâş-ı merkûm Sinn: 30
13. Hüseyin veled-i merkûm Sinn: 2
14. Orta boylu ter bıyıklı Kahraman diğ̈er karındâş-ı merkûm Muhtâr Sinn: 22
15. Orta boylu ter bıyıklı Hanefi diğ̈er karındâş-ı merkûm muhtâr-ı evvel Sinn: 16 Hâne: 1
16. Uzun boylu kara sakallı **Mustafakethüdâoğ̈lu** Hüseyin Muhtâr-ı sâni-i karye-i mezbûr Sinn: 43
17. Orta boylu ter bıyıklı talebeden Monla Hasan veled-i merkûm Sinn: 18
18. Mehmed diğ̈er veled-i merkûm Sinn: 3 Hâne: 1
19. Orta boylu kumral sakallı **Demircioğ̈lu** yekçeşm Şaban Sinn: 38
20. Orta boylu kara bıyıklı Ahmed veled-i merkûm Sinn: 22
- Nizâma gitmiştir.*
21. Orta boylu ter bıyıklı Mustafa diğ̈er veled-i merkûm Sinn: 16
22. Mehmed diğ̈er veled-i merkûm Sinn: 11
23. Salih diğ̈er veled-i merkûm Sinn: 6
24. Ali diğ̈er veled-i merkûm Sinn: 2 Hâne: 1
25. Orta boylu kara sakallı **İslioğ̈lu** Çiftçi Mehmed Sinn: 35
26. Halil veled-i merkûm Sinn: 2
27. Mehmed Ali bin Halil kaynı merkûm Mehmed Sinn: 10
28. Orta boylu kara bıyıklı **İslialioğ̈lu** Osman Sinn: 25 Hâne: 1
29. Orta boylu kara sakallı **Hacikethüdâoğ̈lu** Mustafa veled-i merkûm Sinn: 35 Hâne: 1
30. Orta boylu kumral sakallı **Canbazoğ̈lu** Çiftçi Osman Sinn: 35
31. Bekir veled-i merkûm Sinn: 4
32. Ali diğ̈er veled-i merkûm Sinn: 2 Hâne: 1
33. Orta boylu kumral sakallı **Torunoğ̈lu** Çiftçi Mehmed Sinn: 35
34. Orta boylu ter bıyıklı Ömer karındâş-ı merkûm Sinn: 13 Hâne: 1
35. Orta boylu kır sakallı **Açalioğ̈lu** Rençber İbrahim Sinn: 55 Hâne: 1
36. Orta boylu kara sakallı **Karaosmanoğ̈lu** Çiftçi Himmet Sinn: 45
37. Orta boylu kara bıyıklı Mehmed karındâş-ı merkûm Sinn: 25 Hâne: 1

38. Uzun boylu kumral sakallı **Murtezaoğlu** Çiftçi Halil Sinn: 35

Zile Yörüğünden

39. Mustafa veled-i merkûm Sinn: 6

40. Orta boylu kara sakallı Ali amuca-i merkûm Sinn: 30 Hâne: 1

Mislühü

41. Orta boylu kara bıyıklı **Kasımhocaoğlu** İskender Sinn: 35 Hâne: 1

42. Kısa boylu aksakallı **Şamlioğlu** Rençber Ali Sinn: 65

43. İbrahim veled-i merkûm Sinn: 12

44. Hasan diğer veled-i merkûm Sinn: 8 Hâne: 1

45. Orta boylu kumral sakallı **Kürkçüoğlu** Rençber Ahmed Sinn: 45

46. Orta boylu ter bıyıklı Ömer veled-i merkûm Sinn: 16

(s. 81)

47. Orta boylu ter bıyıklı Potur diğer veled-i merkûm Sinn: 15

48. Orta boylu kumral bıyıklı Abdullah diğer veled-i merkûm Sinn: 30 Hâne: 1

49. Orta boylu kara sakallı **Demircioğlu** Çiftçi Mükremin bin Musa Sinn: 38 Hâne: 1

Karye-i Alpözü (Alpözü Köyü)

1. Orta boylu sarı sakallı **Yakubefendioğlu** Selim Efendi imâm-ı karye-i mezbûr Sinn: 40

2. Mehmed veled-i merkûm Sinn: 6

3. Reşid diğer veled-i merkûm Sinn: 2 Hâne: 1

4. Orta boylu kara sakallı **Tanburacioğlu** Çiftçi Siddık Muhtâr-ı evvel-i karye-i mezbûr Sinn: 35

5. Mustafa veled-i merkûm Sinn: 5

6. Orta boylu aksakallı Mustafa peder-i merkûm muhtâr-ı evvel Sinn: 80

7. Orta boylu kara sakallı Seyyid veled-i merkûm Sinn: 45

8. Orta boylu ter bıyıklı Ahmed veled-i merkûm Sinn: 13

9. Hasan diğer veled-i merkûm Seyyid Sinn: 8

10. Mehmed diğer veled-i merkûm Seyyid Sinn: 3 Hâne: 1

11. Orta boylu kır sakallı **Deliosmanoğlu** Çiftçi Memiş Muhtâr-ı sâni-i karye-i mezbûr Sinn: 50

12. Seyyid Mehmed veled-i merkûm Sinn: 1

13. Uzun boylu kara sakallı Ali karındâş-ı merkûm Sinn: 40

14. Osman veled-i merkûm Sinn: 6

15. Hasan diğer veled-i merkûm Sinn: 3 Hâne: 1

16. Orta boylu kara sakallı **Tanburacioğlu** Çiftçi Ali Sinn: 45 Hâne: 1

17. Uzun boylu kumral sakallı **Mikdadoğlu** Çiftçi Mustafa Sinn: 40

18. Orta boylu ter bıyıklı Yakub veled-i merkûm Sinn: 14
19. Hüseyin diğer veled-i merkûm Sinn: 8
20. Ali Rıza diğer veled-i merkûm Sinn: 1
21. Orta boylu aksakallı Mikdad peder-i merkûm mustafa Sinn: 70
22. Orta boylu kumral sakallı Salih veled-i merkûm Mikdad Sinn: 32
23. Seyyid veled-i merkûm Salih Sinn: 5 Hâne: 1
24. Orta boylu kır sakallı **Hüseyinsipahioğlu** Çiftçi Mehmed Sinn: 55
25. Orta boylu ter bıyıklı Hüseyin veled-i merkûm Sinn: 16
26. Orta boylu sarı bıyıklı Hamza karındâş-ı merkûm Sinn: 25 Hâne: 1
27. Orta boylu kır sakallı **Kanberoğlu** Çiftçi Ahmed Sinn: 55
28. Orta boylu ter bıyıklı Osman veled-i merkûm Sinn: 15
29. Ali veled-i merkûm Osman Sinn: 5
30. Orta boylu kara sakallı **Mahmudoğlu** Çiftçi Osman dâmâdı merkûm Ahmed Sinn: 30 Hâne: 1
31. Orta boylu kara sakallı **Memişoğlu** Çiftçi Osman Sinn: 40
32. Orta boylu kumral sakallı Hüseyin karındâş-ı merkûm Sinn: 38
33. Orta boylu kumral sakallı Ömer diğer karındâş-ı merkûm Sinn: 35
34. Mehmed veled-i merkûm Sinn: 6 Hâne: 1
35. Orta boylu kara sakallı **Kanberoğlu** Çiftçi Süleyman bin Süleyman Sinn: 35
36. Osman veled-i merkûm Sinn: 6
37. Mehmed diğer veled-i merkûm Sinn: 4 Hâne: 1

(s. 82)

38. Orta boylu kır sakallı **Yanalioğlu** Çiftçi İsa Sinn: 59
39. Orta boylu ter bıyıklı Salih veled-i merkûm Sinn: 15
40. Orta boylu kara sakallı **Sarsaloğlu** Çiftçi İbrahim dâmâdı merkûm İsa Sinn: 30 Hâne: 1
41. Orta boylu kara sakallı **Köralioğlu** Rençber Yusuf Sinn: 40
42. Osman veled-i merkûm Sinn: 12
43. Mehmed diğer veled-i merkûm Sinn: 3 Hâne: 1
44. Orta boylu kır sakallı **Kiziroğlu** Çiftçi Halil Sinn: 60
45. Halil veled-i merkûm Sinn: 3 Hâne: 1
46. Orta boylu aksakallı Kürd a‘mâ Hüseyin Sinn: 70
47. Orta boylu ter bıyıklı Çiftçi İsmail veled-i merkûm Sinn: 15 Hâne: 1

Karye-i İnkışla (İnkışla Köyü)

1. Uzun boylu kara sakallı **Ahmedoğlu** Osman Efendi imâm-ı karye-i mezbûr Sinn: 43

2. Mehmed Said veled-i merkûm Sinn: 5 Hâne: 1
3. Orta boylu kır sakallı **Yunusoğlu** Çiftçi İbrahim Muhtâr-ı evvel-i karye-i mezbûr Sinn: 65
4. Orta boylu kumral sakallı Osman veled-i merkûm Sinn: 44
5. Orta boylu ter bıyıklı Mustafa diğer veled-i merkûm Sinn: 18
6. Ahmed diğer veled-i merkûm Sinn: 11
7. Yunus diğer veled-i merkûm Sinn: 7
8. Mehmed diğer veled-i merkûm Osman Sinn: 1
9. Orta boylu kumral sakallı Musa diğer veled-i merkûm Muhtâr-ı evvel Sinn: 34
10. Mehmed veled-i merkûm Sinn: 3
11. Hasan diğer veled-i merkûm Sinn: 1 Hâne: 1
12. Orta boylu kır sakallı **Mükreminoğlu** Çiftçi Hasan Muhtâr-ı sâni-i karye-i mezbûr Sinn: 50
13. Orta boylu sarı sakallı Mükremin veled-i merkûm Sinn: 24
14. Mehmed veled-i merkûm Sinn: 2
15. Osman diğer veled-i merkûm Muhtâr Sinn: 10
16. Yusuf diğer veled-i merkûm Muhtâr-ı sâni Sinn: 6 Hâne: 1
17. Orta boylu köse sakallı **Yunusoğlu** Çiftçi Ömer Sinn: 25
18. Orta boylu ter bıyıklı Süleyman karındâş-ı merkûm Sinn: 18
19. Orta boylu ter bıyıklı İbrahim diğer veled-i merkûm Sinn: 16 Hâne: 1
20. Orta boylu kara sakallı **Mükreminoğlu** Çiftçi Veli Sinn: 45
21. Halil veled-i merkûm Sinn: 10 Hâne: 1
22. Orta boylu aksakallı Hacı Osman Hatîb-i câmi'-i karye-i mezbûr Sinn: 75
23. Orta boylu köse sakallı Mehmed veled-i merkûm Sinn: 30
24. Osman veled-i merkûm Mehmed Sinn: 9
25. Eyyüb diğer veled-i merkûm Sinn: 7
26. Ali diğer veled-i merkûm Sinn: 5 Hâne: 1
27. Orta boylu kumral sakallı **Afşaroğlu** Çiftçi Ali Sinn: 34

(s. 83)

28. Orta boylu ter bıyıklı Bekir karındâş-ı merkûm Sinn: 16 Hâne: 1
29. Orta boylu kara sakallı Topal Ahmed bin İbrahim Sinn: 34
30. Hüseyin veled-i merkûm Sinn: 5
31. Musa diğer veled-i merkûm Sinn: 3 Hâne: 1
32. Orta boylu kara sakallı **İbrahimoğlu** Gök Osman Sinn: 31
33. İbrahim veled-i merkûm Sinn: 8
34. Hasan diğer veled-i merkûm Sinn: 2 Hâne: 1
35. Orta boylu köse sakallı **İbrahimoğlu** Çiftçi Danabaş Mehmed Sinn: 28 Hâne: 1

36. Orta boylu kır sakallı **Çulhaoğlu** Çiftçi Osman Sinn: 70
37. Mehmed veled-i merkûm Sinn: 11
38. Ali diğer veled-i merkûm Sinn: 5 Hâne: 1
39. Orta boylu kumral sakallı **Çulhaoğlu** Çiftçi Mahmud Sinn: 35
40. Mustafa veled-i merkûm Sinn: 5 Hâne: 1
41. Orta boylu aksakallı **İbişoğlu** Çiftçi İbrahim Sinn: 65
42. Orta boylu kara sakallı Osman veled-i merkûm Sinn: 34
43. İbrahim veled-i merkûm Osman Sinn: 6
44. Mehmed diğer veled-i merkûm osman Sinn: 5
45. Sadık diğer veled-i merkûm Osman Sinn: 3 Hâne: 1
46. Orta boylu kır sakallı **İbişoğlu** Çiftçi Battal Sinn: 55
47. Orta boylu ter bıyıklı Halil veled-i merkûm Sinn: 19
48. Süleyman diğer veled-i merkûm Sinn: 13
49. Mustafa diğer veled-i merkûm Sinn: 7 Hâne: 1
50. Orta beder-iboylu kara bıyıklı **Sofuoğlu** Çiftçi Ahmed Sinn: 20
51. Orta boylu ter bıyıklı İbrahim karındâş-ı merkûm Sinn: 18
52. Musa diğer karındâş-ı merkûm Sinn: 16
53. Mahmud diğer karındâş-ı merkûm Sinn: 12 Hâne: 1
54. Orta boylu köse sakallı **Sofuoğlu** Çiftçi Bekir Sinn: 44
55. Mahmud veled-i merkûm Sinn: 4
56. Mehmed diğer veled-i merkûm Sinn: 2 Hâne: 1
57. Orta boylu kumral sakallı **Sofuoğlu** Çiftçi Osman Sinn: 34
58. Mustafa veled-i merkûm Sinn: 6
59. Halil diğer veled-i merkûm Sinn: 2 Hâne: 1
60. Kısa boylu köse sakallı **Sofuoğlu** Çiftçi Mehmed Sinn: 24
61. Seyyid veled-i merkûm Sinn: 2 Hâne: 1
62. Orta boylu aksakallı **Lütfullahoğlu** Çiftçi Abdullah Sinn: 70
63. Orta boylu ter bıyıklı İsmail veled-i merkûm Sinn: 20 Hâne: 1
64. Uzun boylu köse sakallı **Lütfullahoğlu** Çiftçi Ali Sinn: 24
65. Orta boylu ter bıyıklı Arif veled-i merkûm Sinn: 19 Hâne: 1
66. Uzun boylu kara sakallı **Selâmoğlu** Çiftçi Ömer Sinn: 34
67. Mehmed veled-i merkûm Sinn: 7
68. Seyyid diğer veled-i merkûm Sinn: 1
69. Orta boylu ter bıyıklı Osman karındâş-ı merkûm Sinn: 20 Hâne: 1
70. Uzun boylu kumral sakallı **Bekiroğlu** Kizir Hamza Sinn: 34 Hâne: 1

(s. 84)

71. Orta boylu kara sakallı **Çulhaoğlu** Abdi Sinn: 34
72. Ahmed veled-i merkûm Sinn: 2
73. Orta boylu ter bıyıklı Osman karındâş-ı merkûm Sinn: 17 Hâne: 1
74. Uzun boylu kumral sakallı **Hanefioğlu** Çiftçi Hasan Sinn: 34
75. Hüseyin veled-i merkûm Sinn: 6
76. Ömer diğer veled-i merkûm Sinn: 4
77. Uzun boylu kumral sakallı Ali karındâş-ı merkûm Hasan Sinn: 26
78. Mehmed veled-i merkûm Ali Sinn: 3 Hâne: 1
79. Uzun boylu kara sakallı **Hanefioğlu** Çiftçi Himmet Sinn: 25
80. Ömer veled-i merkûm Sinn: mâh 1
81. Orta boylu köse sakallı Osman karındâş-ı merkûm Sinn: 21 Hâne: 1
82. Orta boylu kır sakallı **Delihasanoglu** Çiftçi Osman Sinn: 54
83. Orta boylu ter bıyıklı Ahmed veled-i merkûm Sinn: 18 Hâne: 1
84. Orta boylu kumral sakallı **Hasanbeyoglu** Sarı Çoban Ömer Sinn: 44 Hâne: 1
85. Orta boylu kır sakallı **Ustamehmedoglu** Çiftçi Süleyman Sinn: 60 Hâne: 1
86. Orta boylu kır sakallı **Âşiroğlu** Çiftçi Hasan Sinn: 60
87. Orta boylu kara sakallı Veli veled-i merkûm Sinn: 24
88. Ömer veled-i merkûm Veli Sinn: 1
89. Hasan tâbi'-i merkûm Âşir Sinn: 12 Hâne: 1
90. Uzun boylu kara sakallı **İsmailoğlu** Çiftçi Ömer Sinn: 38
91. Seyyid veled-i merkûm Sinn: 3
92. Uzun boylu kara sakallı Mehmed karındâş-ı merkûm Sinn: 32
93. Bekir veled-i merkûm Mehmed Sinn: mâh 3
94. Uzun boylu ter bıyıklı Hasan diğer karındâş-ı merkûm Ömer Sinn: 24 Hâne: 1
95. Uzun boylu aksakallı **Kocaoğlu** Çiftçi Ali Sinn: 75
96. Uzun boylu kara sakallı Hüseyin veled-i merkûm Sinn: 44
97. Orta boylu kara bıyıklı Ali Osman veled-i merkûm Hüseyin Sinn: 19
98. Mehmed diğer veled-i merkûm Hüseyin Sinn: 12
99. Hasan diğer veled-i merkûm Hüseyin Sinn: 7 Hâne: 1
100. Orta boylu kumral sakallı **Kocaömeroğlu** Çiftçi Musa Sinn: 44
101. Ahmed veled-i merkûm Sinn: 12
102. Mehmed diğer veled-i merkûm Sinn: 2
103. Uzun boylu kumral sakallı Hasan karındâş-ı merkûm Musa Sinn: 34
104. Seyyid veled-i merkûm Sinn: 4 Hâne: 1
105. Orta boylu kara sakallı **Seyyidoğlu** Osman Sinn: 45
106. Mustafa veled-i merkûm Sinn: 5

107. Mehmed dięer veled-i merkûm Sinn: 2
108. Orta boylu sarı sakallı Ali karındâş-ı merkûm Osman Sinn: 28
109. Orta boylu ter bıyıklı Halil dięer karındâş-ı merkûm Sinn: 23 Hâne: 1
110. Orta boylu kumral sakallı **Memlioęlu** Yusuf Sinn: 47
111. Mehmed veled-i merkûm Sinn: 11
112. İsmail dięer veled-i merkûm Sinn: 4 Hâne: 1
113. Orta boylu kumral sakallı **Mahmudoęlu** Kel Hasan Sinn: 48
114. Mahmud veled-i merkûm Sinn: 13
115. Veli dięer veled-i merkûm Sinn: 7
116. Mustafa dięer veled-i merkûm Sinn: 6
117. Ömer dięer veled-i merkûm Sinn: 1 Hâne: 1
118. Orta boylu kumral sakallı **Küçükoęlu** Hüseyin Sinn: 34
119. Abdullah veled-i merkûm Sinn: 5

(s. 85)

120. Ahmed dięer veled-i merkûm Sinn: 2
121. Mustafa veled-i ma'nevî-i merkûm Hüseyin Sinn: 6 Hâne: 1
122. Orta boylu sarı sakallı **Sarioęlu** İbiş Sinn: 50
123. Süleyman veled-i merkûm Sinn: 10
124. Orta boylu köse sakallı Mehmed karındâş-ı merkûm Sinn: 30
125. Orta boylu ter bıyıklı Hasan veled-i merkûm Mehmed Sinn: 15 Hâne: 1
126. Orta boylu sarı sakallı **Sarioęlu** Mustafa Sinn: 34
127. Osman veled-i merkûm Sinn: 13
128. Ömer dięer veled-i merkûm Sinn: 8 Hâne: 1
129. Orta boylu köse sakallı **Eksiöęlu** Yusuf Sinn: 34
130. Mehmed veled-i merkûm Sinn: 7
131. Mustafa karındâş-ı merkûm Yusuf Sinn: 12 Hâne: 1
132. Uzun boylu köse sakallı **Kuşçuoęlu** Memik Sinn: 40
133. Ahmed veled-i merkûm Sinn: 8
134. Mustafa dięer veled-i merkûm Sinn: 5
135. Mehmed dięer veled-i merkûm Sinn: 3
136. Mehmed dięer veled-i merkûm Sinn: 3 Hâne: 1
137. Orta boylu kumral sakallı **Kızıloęlanoęlu** Çiftçi Ömer Sinn: 44
138. Mustafa veled-i merkûm Sinn: 11
139. Mehmed dięer veled-i merkûm Sinn: 2 Hâne: 1
140. Orta boylu kumral sakallı **Davudoęlu** Çiftçi Mustafa Sinn: 34

141. İsa veled-i merkûm Sinn: 2
142. Mustafa ve Mehmed tûvâneteyn veled-i merkûm Sinn: 1
143. Veli birâderzâde-i merkûm Mustafa Sinn: 8 Hâne: 1
144. Orta boylu kır sakallı Çiftçi Zehir Ali Sinn: 54
145. Orta boylu ter bıyıklı Yusuf veled-i merkûm Sinn: 17
146. Hasan diğer veled-i merkûm Sinn: 12
147. Mustafa diğer veled-i merkûm Sinn: 7
148. Ali diğer veled-i merkûm Sinn: 3 Hâne: 1
149. Orta boylu kır sakallı **Âşiroğlu** Çiftçi Mustafa Sinn: 50
150. Orta boylu ter bıyıklı Ahmed veled-i merkûm Sinn: 17
151. Hüseyin diğer veled-i merkûm Sinn: 9
152. İbrahim diğer veled-i merkûm Sinn: 3 Hâne: 1
153. Orta boylu kır sakallı Çiftçi Uzun Osman Sinn: 56
154. İbrahim veled-i merkûm Sinn: 7 Hâne: 1
155. Orta boylu ter bıyıklı **Kürtiboğlu** Yusuf Sinn: 20
156. İbrahim karındâş-ı merkûm Sinn: 13 Hâne: 1
157. Orta boylu aksakallı **Hükmanoğlu** Çiftçi Halil Sinn: 80
158. Orta boylu kara sakallı Hüseyin veled-i merkûm Sinn: 34
159. Ali veled-i merkûm Sinn: 3 Hâne: 1
160. Orta boylu kara sakallı **Hükmanoğlu** Rençber Bekir Sinn: 40
161. Hasan veled-i merkûm Sinn: 6

(s. 86)

162. Mehmed diğer veled-i merkûm Sinn: 2 Hâne: 1
 163. Orta boylu kara sakallı **Hükmanoğlu** Rençber Veli Sinn: 38
 164. Mehmed veled-i merkûm Sinn: 7
 165. Mustafa diğer veled-i merkûm Sinn: 5 Hâne: 1
 166. Orta boylu kara sakallı **Hükmanoğlu** Çiftçi İbrahim Sinn: 28
 167. Orta boylu ter bıyıklı Seyyid veled-i ma'nevî-i merkûm Sinn: 19
 168. Orta boylu ter bıyıklı Ahmed diğer veled-i ma'nevî-i merkûm Sinn: 18
- Nizâma gitmiştir.*
169. Halil diğer veled-i ma'nevî-i merkûm İbrahim Sinn: 12
 170. Mehmed diğer veled-i ma'nevî-i merkûm İbrahim Sinn: 7
 171. Osman diğer veled-i ma'nevî-i merkûm İbrahim Sinn: 5 Hâne: 1
 172. Orta boylu kara sakallı **Hükmanoğlu** Çiftçi Ömer Sinn: 27
 173. Mustafa veled-i merkûm Sinn: 4

174. Ömer Osman diğer veled-i merkûm Sinn: 2 Hâne: 1
175. Orta boylu kumral sakallı **Fakıoğlu** Çiftçi Halil İbrahim Sinn: 42
176. Orta boylu ter bıyıklı Veli veled-i merkûm Sinn: 15
177. Osman diğer veled-i merkûm Sinn: 13
178. Hüseyin diğer veled-i merkûm Sinn: 8
179. Ahmed diğer veled-i merkûm Sinn: 7 Hâne: 1
180. Orta boylu kır sakallı **Sarioğlu** Çiftçi Bekir Sinn: 48
181. Orta boylu ter bıyıklı Hasan veled-i merkûm Sinn: 15
182. Ebubekir diğer veled-i merkûm Sinn: 1 Hâne: 1
183. Orta boylu kara sakallı **Ekşi** Çiftçi Kara Mehmed Sinn: 42
184. Osman veled-i merkûm Sinn: 5
185. Mahmud diğer veled-i merkûm Sinn: 8
186. Mehmedali diğer veled-i merkûm Sinn: 2 Hâne: 1
187. Orta boylu kara sakallı **Tekeninoğlu** Çiftçi Ali Sinn: 38
188. Hüseyin veled-i merkûm Sinn: 10
189. Bekir diğer veled-i merkûm Sinn: 8 Hâne: 1
190. Orta boylu kumral sakallı **Sarioğlu** Çiftçi Halil Sinn: 45
191. Orta boylu ter bıyıklı Salih veled-i merkûm Sinn: 16
192. Orta boylu ter bıyıklı Mehmed diğer veled-i merkûm Sinn: 15 Hâne: 1
193. Orta boylu kır sakallı **Çarikoğlu** Çiftçi Aliyaz Sinn: 38 Hâne: 1
194. Orta boylu aksakallı **Sarioğlu** Çiftçi Hüseyin Sinn: 60
195. Orta boylu kara sakallı Ali veled-i merkûm Sinn: 32
196. Hüseyin veled-i merkûm Sinn: 6
197. Hasan veled-i merkûm Ali Sinn: 2 Hâne: 1
198. Orta boylu kara sakallı **Kürdoğlu** Çiftçi Hasan Sinn: 43
199. Hüseyin veled-i merkûm Sinn: 10
200. Halil veled-i merkûm Sinn: 8

(s. 87)

201. Bekir diğer veled-i merkûm Sinn: 6
202. Eyyüb diğer veled-i merkûm Sinn: 2
203. Mustafa diğer veled-i merkûm Sinn: 1
204. Orta boylu kır sakallı **Kürdoğlu** Çoban Mehmed amucazâde-i merkûm Sinn: 50
205. Mehmed veled-i merkûm Sinn: 6
206. Ali diğer veled-i merkûm Sinn: 1 Hâne: 1
207. Orta boylu köse sakallı **Tonusluoğlu** Rençber Hamza Sinn: 36

208. Mehmed veled-i merkûm Sinn: 4
209. Ömer karındâş-ı merkûm Hamza Sinn: 8 Hâne: 1
210. Orta boylu ter bıyıklı **Yahyaoğlu** Rençber Osman Sinn: 18 Hâne: 1
211. Uzun boylu kara sakallı **Müezzinoğlu** Çiftçi Ömer Sinn: 43
212. Orta boylu ter bıyıklı Himmet veled-i merkûm Sinn: 14
213. Osman diğer veled-i merkûm Sinn: 12 Hâne: 1
214. Uzun boylu kumral sakallı **Bıçakçı** Yusuf bin Deli Ahmed Sinn: 32
Afşar aşiretinden gelmiş.
215. Mehmed veled-i merkûm Sinn: 6 Hâne: 1

Karye-i Sızır (Sızır Köyü)

1. Orta boylu kara sakallı Mehmed Efendi bin Ahmed Dersi'âm ve imâm-ı karye-i mezbûr Sinn: 49
2. Mehmed Âlim veled-i merkûm Sinn: 5
3. Ahmed diğer veled-i merkûm Sinn: 4 Hâne: 1
4. Orta boylu kara sakallı **Kadıoğlu** Veli bin Ahmed muhtâr-ı evvel-i karye-i mezbûr Sinn: 26
5. Ahmed veled-i merkûm Sinn: 3

(s. 88)

6. Orta boylu ter bıyıklı Hüseyin karındâş-ı merkûm Sinn: 15
7. Halil diğer karındâş-ı merkûm Sinn: 10
8. Orta boylu kumral sakallı Ali diğer karındâş-ı merkûm Muhtâr Sinn: 35 Hâne: 1
9. Orta boylu kır sakallı **Pıralioğlu** Ömer Muhtâr-ı sâni-i karye-i mezbûr Sinn: 60
10. Orta boylu kır sakallı Abdullah karındâş-ı merkûm Sinn: 55
11. Orta boylu kara bıyıklı İbrahim veled-i merkûm Sinn: 25
12. Orta boylu ter bıyıklı **Topal** Musa Bekir veled-i merkûm Sinn: 22
13. Hüseyin diğer veled-i merkûm Sinn: 10 Hâne: 1
14. Orta boylu kara sakallı **Minnetoğlu** Çiftçi Ahmed Sinn: 35
15. Bekir veled-i merkûm Sinn: 7
16. Musa diğer veled-i merkûm Sinn: 5 Hâne: 1
17. Orta boylu kır sakallı **Demircioğlu** Halil Sinn: 60
18. Orta boylu kara sakallı Musa veled-i merkûm Sinn: 30
19. Orta boylu ter bıyıklı talebeden Osman diğer veled-i merkûm Sinn: 15 Hâne: 1
20. Uzun boylu kara sakallı **Gevheroğlu** Yunus Sinn: 45
21. Orta boylu ter bıyıklı talebeden Hanefi veled-i merkûm Sinn: 18
22. Orta boylu ter bıyıklı Salih diğer veled-i merkûm Sinn: 16

23. Mehmed diğ er veled-i merk m Sinn: 9 H ne: 1
24. Orta boylu kara sakallı **Gevherođlu** ifti Ahmed Sinn: 50
- (s. 89)
25. Halil veled-i merk m Sinn: 7
26. Ahmed diğ er veled-i merk m Sinn: 3 H ne: 1
27. Orta boylu kara sakallı **Karaođlanođlu** Yusuf Sinn: 35
28. Mustafa veled-i merk m Sinn: 7
29.  mer diğ er veled-i merk m Sinn: 3
30. Mehmed diğ er veled-i merk m Sinn: 1 H ne: 1
31. Orta boylu kır sakallı **Minnetođlu** Hasan Sinn: 60
32. Orta boylu kara sakallı Seyyid veled-i merk m Sinn: 26
33. Orta boylu ter bıyıklı Ali diğ er veled-i merk m Sinn: 15
34. İsmail diğ er veled-i merk m Sinn: 8
35. H seyin diğ er veled-i merk m Sinn: 5 H ne: 1
36. Orta boylu kara sakallı **Topaklıođlu**  mer Sinn: 40
37. Veli veled-i merk m Sinn: 5
38. Orta boylu kara sakallı H seyin karınd ş-ı merk m Sinn: 36 H ne: 1
39. Orta boylu kumral sakallı **Minnetođlu** ifti Ahmed Sinn: 40
40. Osman veled-i merk m Sinn: 5 H ne: 1
41. Orta boylu kara bıyıklı **Tabanođlu** Mustafa Sinn: 35
42. Orta boylu ter bıyıklı H seyin karınd ş-ı merk m Sinn: 25
43. Orta boylu kara bıyıklı Mahmud diğ er karınd ş-ı merk m Sinn: 22 H ne: 1
44. Uzun boylu sarı sakallı **Edeođlu** Musa bin Veli Sinn: 45
45. Veli veled-i merk m Sinn: 6 H ne: 1
46. Orta boylu kır sakallı **Topalıođlu** M kremin Sinn: 60
47. Uzun boylu ter bıyıklı Mustafa veled-i merk m Sinn: 13
48.  mer diğ er veled-i merk m Sinn: 8 H ne: 1
49. Orta boylu kumral sakallı **Bekirsipahiođlu** Bekir Sinn: 45
50.  mer veled-i merk m Sinn: 7
51. Orta boylu kara sakallı talebeden H seyin karınd şz de-i merk m Sinn: 28
52. Orta boylu kara sakallı Mehmed karınd ş-ı merk m Sinn: 25
53. Mustafa veled-i merk m Sinn: 3 H ne: 1
54. Orta boylu kır sakallı **Kabasakalođlu** S leyman Sinn: 58
55. Uzun boylu kara sakallı Bekir veled-i merk m Sinn: 25 H ne: 1
56. Uzun boylu kara sakallı **İm mođlu** Abdurrahman Sinn: 35

57. Osman veled-i merkûm Sinn: 10
58. Ali diğ̈er veled-i merkûm Sinn: 2 Hâne: 1
59. Orta boylu kumral sakallı **Topuzođlu** Rençber Hasan Sinn: 38
60. Orta boylu ter bıyıklı Hüseyn veled-i merkûm Sinn: 13
61. Süleyman diğ̈er veled-i merkûm Sinn: 9
62. Halil diğ̈er veled-i merkûm Sinn: 3 Hâne: 1
63. Orta boylu kumral sakallı **Kadıođlu** Halil bin Ahmed Sinn: 35
64. Orta boylu ter bıyıklı Mustafa veled-i merkûm Sinn: 15
65. Kasım diğ̈er veled-i merkûm Sinn: 12
66. Bekir diğ̈er veled-i merkûm Sinn: 10

(s. 90)

67. Süleyman diğ̈er veled-i merkûm Sinn: 8
68. Hasan diğ̈er veled-i merkûm Sinn: 6
69. Yusuf diğ̈er veled-i merkûm Sinn: 2
70. Orta boylu kumral sakallı Musa karındâş-ı merkûm Sinn: 35
71. Muharrem veled-i merkûm Sinn: 2 Hâne: 1
72. Orta boylu kumral sakallı **Karamusaođlu** Mehmed Sinn: 38
73. Seyyid Mehmed veled-i merkûm Sinn: 2 Hâne: 1
74. Orta boylu kumral sakallı **Maksudođlu** İbrahim Sinn: 32
75. Memiş veled-i merkûm Sinn: 2
76. Orta boylu kumral sakallı Hüseyn karındâş-ı merkûm Sinn: 31
77. Orta boylu ter bıyıklı Sadık diğ̈er karındâş-ı merkûm Sinn: 15 Hâne: 1
78. Orta boylu kumral sakallı **Maksudođlu** Salih Sinn: 30
79. Uzun boylu kara bıyıklı Emin karındâş-ı merkûm Sinn: 25
80. Orta boylu ter bıyıklı Seyyid diğ̈er karındâş-ı merkûm Sinn: 13
81. Osman diğ̈er karındâş-ı merkûm Sinn: 7 Hâne: 1
82. Orta boylu kara sakallı **Maksudođlu** Maksud Sinn: 35
83. Mustafa karındâş-ı merkûm Sinn: 10 Hâne: 1
A'mâ
84. Uzun boylu kumral sakallı **Abdülcelilođlu** Ömer Sinn: 40
85. Orta boylu ter bıyıklı Abdülcelil veled-i merkûm Sinn: 14
86. Halil diğ̈er veled-i merkûm Sinn: 10
87. Mahmud diğ̈er veled-i merkûm Sinn: 7
88. Seyyid bin Bekir birâderzâde-i merkûm Ömer Sinn: 7
89. Orta boylu kara sakallı Hasan karındâş-ı merkûm Ömer Sinn: 35 Hâne: 1

90. Orta boylu aksakallı **Karamusaoglu** Bekir Sinn: 70
91. Orta boylu kara sakallı Musa veled-i merkûm Sinn: 45
92. Salih veled-i merkûm Musa Sinn: 12
93. Mustafa diğ̈er veled-i merkûm Musa Sinn: 5
94. Himm̈et diğ̈er veled-i merkûm Musa Sinn: 2
95. Orta boylu kara sakallı Ömer karındâş-ı merkûm Sinn: 35
96. Seyyid veled-i merkûm Ömer Sinn: 2 Hâne: 1
97. Orta boylu kara sakallı **Karamusaoglu** Hasan Sinn: 45
98. Mehmed veled-i merkûm Sinn: 7 Hâne: 1
99. Orta boylu kara sakallı **Abdaloğlu** Yunus Sinn: 44
100. Orta boylu ter bıyıklı Mehmed veled-i merkûm Sinn: 13
101. Orta boylu kara sakallı Bekir karındâş-ı merkûm Sinn: 38
102. Orta boylu kumral sakallı Halil diğ̈er karındâş-ı merkûm Sinn: 35 Hâne: 1
103. Orta boylu köse sakallı **Abdaloğlu** Abdullah Sinn: 30 Hâne: 1
104. Orta boylu kumral sakallı **Gevheroğlu** İbrahim Sinn: 44

(s. 91)

105. Orta boylu ter bıyıklı Hasan veled-i merkûm Sinn: 15
106. Mehmed diğ̈er veled-i merkûm Sinn: 10 Hâne: 1
107. Orta boylu kır sakallı **Zabubekiroğlu** Osman Sinn: 65
108. Orta boylu ter bıyıklı Süleyman veled-i merkûm Sinn: 15
109. Orta boylu ter bıyıklı Bekir diğ̈er veled-i merkûm Sinn: 13
110. Orta boylu kara sakallı Ömer veled-i ma'nevî-i merkûm Sinn: 28 Hâne: 1
111. Orta boylu kır sakallı **Gevheroğlu** Çiftçi Çamur Ali Sinn: 65
112. Orta boylu kara sakallı Hüseyin veled-i merkûm Sinn: 28
113. Ömer veled-i merkûm Sinn: 2 Hâne: 1
114. Orta boylu kumral sakallı **Osmanoğlu** meflûc Mustafa Sinn: 45
115. Orta boylu kara bıyıklı Veli veled-i merkûm Sinn: 25
116. Osman diğ̈er veled-i merkûm Sinn: 7
117. Orta boylu kumral sakallı Ali karındâş-ı merkûm Sinn: 45
118. Orta boylu kumral sakallı Mehmed diğ̈er karındâş-ı merkûm Sinn: 35
119. Seyyid Mehmed veled-i merkûm Mehmed Sinn: 6
120. Hasan diğ̈er veled-i merkûm Mehmed Sinn: 2
121. Orta boylu kara sakallı Halil Efendi diğ̈er karındâş-ı merkûm Mustafa Sinn: 32 Hâne
122. Orta boylu sarı sakallı **Osmanoğlu** Çiftçi Musa bin Ahmed Sinn: 30
123. Orta boylu kara bıyıklı Bekir karındâş-ı merkûm Sinn: 28

124. Orta boylu kara bıyıklı Ömer diğer karındâş-ı merkûm Musa Sinn: 20 Hâne: 1
125. Orta boylu kır sakallı **Bozalıoğlu** Danacı İsmail Sinn: 53
126. Orta boylu kara sakallı Süleyman veled-i merkûm Sinn: 25
127. Orta boylu kara bıyıklı Hasan diğer veled-i merkûm Sinn: 23 Hâne: 1
128. Orta boylu kumral sakallı **Kelhüseynoğlu** Çiftçi İsmail Sinn: 45
129. Orta boylu kara bıyıklı Hüseyin veled-i merkûm Sinn: 19
130. Orta boylu ter bıyıklı Mehmed diğer veled-i merkûm Sinn: 16
131. Osman diğer veled-i merkûm Sinn: 8
132. Kasım diğer veled-i merkûm Sinn: 6 Hâne: 1
133. Orta boylu kara sakallı **Kelhüseynoğlu** Çiftçi Hasan Sinn: 40
134. Orta boylu ter bıyıklı Ali veled-i merkûm Sinn: 15
135. Halil diğer veled-i merkûm Sinn: 6 Hâne: 1
136. Orta boylu kara sakallı **Kelhüseynoğlu** Çiftçi Ahmed Sinn: 35
137. Orta boylu ter bıyıklı Ahmed veled-i merkûm Sinn: 15 Hâne: 1
138. Orta boylu kır sakallı **Kürtibrahimoğlu** Çiftçi Musa Sinn: 55
139. Orta boylu kumral sakallı Osman veled-i merkûm Sinn: 35
140. Orta boylu kumral sakallı Mehmed diğer veled-i merkûm Sinn: 32
141. Orta boylu kumral sakallı İbrahim diğer veled-i merkûm Sinn: 28 Hâne: 1
142. Orta boylu kara sakallı **Karahmedoğlu** Çiftçi Ali Sinn: 32
143. Osman veled-i merkûm Sinn: 7
144. Ömer diğer veled-i merkûm Sinn: 1 Hâne: 1
145. Orta boylu aksakallı **Hanefioğlu** Hanefi Koca Sinn: 70
146. Uzun boylu kumral sakallı Mustafa veled-i merkûm Sinn: 30 Hâne: 1
147. Orta boylu kır sakallı **Kürtibrahimoğlu** Çiftçi Ahmed Sinn: 50

(s. 92)

148. Veli veled-i merkûm Sinn: 13 Hâne: 1
149. Orta boylu kır sakallı **Karaoğlanoğlu** Çiftçi Süleyman Sinn: 65
150. Orta boylu kumral sakallı Seyyid veled-i merkûm Sinn: 35
151. Orta boylu ter bıyıklı Mehmed veled-i merkûm Sinn: 15
152. Mustafa diğer veled-i merkûm Sinn: 7
153. Musa diğer veled-i merkûm Sinn: 5
154. Halil diğer veled-i merkûm Sinn: 2
155. Orta boylu kara sakallı Ömer diğer veled-i merkûm Sinn: 33
156. İbrahim veled-i merkûm Ömer Sinn: mâh 2 Hâne: 1
157. Orta boylu kır sakallı **Tahiroğlu** Çiftçi Himmet Sinn: 65

158. Orta boylu kara sakallı Mustafa veled-i merkûm Sinn: 39
159. Ali veled-i merkûm Mustafa Sinn: 7
160. Halil diğ̈er veled-i merkûm Mustafa Sinn: 2
161. Uzun boylu kumral sakallı Hüseyn diğ̈er veled-i merkûm Sinn: 30
162. Orta boylu kumral bıyıklı Tahir diğ̈er veled-i merkûm Himmet Sinn: 25 Hâne: 1
163. Orta boylu kumral sakallı **Karaoğ̈lanoğ̈lu** Halil Sinn: 35
164. Ali veled-i merkûm Sinn: 6
165. Sadık diğ̈er veled-i merkûm Sinn: 3
166. Mustafa diğ̈er veled-i merkûm Sinn: 1 Hâne: 1
167. Orta boylu kumral sakallı **İmâm hüseynoğ̈lu** Rençber Emin Sinn: 40
168. İbrahim veled-i merkûm Sinn: 12
169. Mehmed diğ̈er veled-i merkûm Sinn: 2 Hâne: 1
170. Orta boylu kara sakallı **Minnetoğ̈lu** İsmail Sinn: 45
171. Orta boylu kara bıyıklı Ahmed veled-i merkûm Sinn: 25 Hâne: 1
172. Orta boylu kumral sakallı **Minnetoğ̈lu** Hüseyn Sinn: 35 Hâne: 1
173. Orta boylu kumral sakallı **Mahmudsipahioğ̈lu** Seyyid Sinn: 40
174. Orta boylu kara sakallı talebeden Osman karındâş-ı merkûm Sinn: 28 Hâne: 1
175. Orta boylu köse sakallı **Çavuşoğ̈lu** Ahmed Sinn: 39
176. Orta boylu ter bıyıklı Bekir veled-i merkûm Sinn: 15
177. Ali diğ̈er veled-i merkûm Sinn: 10
178. Orta boylu kumral sakallı Süleyman karındâş-ı merkûm Ahmed Sinn: 35
179. Ömer veled-i merkûm Sinn: 6
180. Orta boylu kara sakallı Memiş diğ̈er karındâş-ı merkûm Ahmed Sinn: 40
181. Ali veled-i merkûm Sinn: 1 Hâne: 1
182. Orta boylu kır sakallı **Gedikoğ̈lu** Osman Sinn: 62
183. Orta boylu kara sakallı Ömer veled-i merkûm Sinn: 32
184. Bekir diğ̈er veled-i merkûm Sinn: 13
185. Ali diğ̈er veled-i merkûm Osman Sinn: 10 Hâne: 1
186. Orta boylu aksakallı **Kethüdâoğ̈lu** Mustafa Sinn: 60
187. Orta boylu kara sakallı Mehmed veled-i merkûm Sinn: 35
188. Mustafa veled-i merkûm Mehmed Sinn: 10

(s. 93)

189. Osman diğ̈er veled-i merkûm Mehmed Sinn: 8
190. Ali diğ̈er veled-i merkûm Mehmed Sinn: 6
191. Süleyman diğ̈er veled-i merkûm Mehmed Sinn: 2

192. Orta boylu kara bıyıklı Ahmed diğer veled-i merkûm Mustafa Sinn: 20 Hâne: 1
193. Orta boylu kır sakallı **Rıdvanoğlu** Abdülgani Sinn: 55 Hâne: 1
194. Orta boylu kumral sakallı **Karabıçakoğlu** Çiftçi Mehmed Sinn: 35
195. Abdullah veled-i merkûm Sinn: 10
196. Osman diğer veled-i merkûm Sinn: 1 Hâne: 1
197. Orta boylu aksakallı **Karabıçakoğlu** a‘ mâ İbrahim Sinn: 75 Hâne: 1
198. Orta boylu kara sakallı **Abdioğlu** Çiftçi Musa Sinn: 40 Hâne: 1
199. Orta boylu kara sakallı **Çatalbaşoğlu** Mehmed Sinn: 30 Hâne: 1
200. Orta boylu kır sakallı **Murtezaoğlu** Rençber Ömer Sinn: 55 Hâne: 1
201. Orta boylu sakallı **Âşıkoğlu** Rençber İbrahim Sinn: 35
202. Mehmed veled-i merkûm Sinn: 1 Hâne: 1
203. Orta boylu kara sakallı **Tonusluoğlu** Rençber Musa Sinn: 45 Hâne: 1
- Mirkeş*
204. Orta boylu kara sakallı **Çoşkunoğlu** Osman Sinn: 35
205. Hasan veled-i merkûm Sinn: 7 Hâne: 1
206. Orta boylu kara sakallı **Çoşkunoğlu** Hüseyin Sinn: 15
207. Ömer karındâş-ı merkûm Sinn: 10 Hâne: 1
208. Orta boylu köse sakallı **Türkmenoğlu** Ali Sinn: 35
209. Orta boylu kara bıyıklı Süleyman karındâş-ı merkûm Sinn: 25 Hâne: 1
- Nizâma gitmiştir.*
210. Orta boylu kır sakallı **Araboğlu** Ali Sinn: 55
211. Orta boylu ter bıyıklı Yusuf birâderzâde-i merkûm Sinn: 20 Hâne: 1
212. Orta boylu kara sakallı **Sarımehmedoğlu** Çiftçi Himmeth Sinn: 30
213. Osman veled-i merkûm Sinn: 3
214. Mehmed diğer veled-i merkûm Sinn: 1 Hâne: 1
215. Orta boylu sarı sakallı **Sarımehmedoğlu** Mustafa Sinn: 45
216. Mehmed veled-i merkûm Sinn: 8
217. Hüseyin diğer veled-i merkûm Sinn: 5
218. İbrahim diğer veled-i merkûm Sinn: 2 Hâne: 1
219. Orta boylu kır sakallı **Kürdoğlu** Yusuf Sinn: 55
220. Ali diğer veled-i merkûm Sinn: 7 Hâne: 1
221. Orta boylu kumral sakallı **Didiroğlu** Hüseyin Sinn: 40
222. Bekir veled-i merkûm Sinn: 2
223. Orta boylu ter bıyıklı Ömer karındâş-ı merkûm Sinn: 17 Hâne: 1
224. Uzun boylu kumral sakallı **Yahyaoglu** Çiftçi Yahya Sinn: 34
225. Hasan veled-i merkûm Sinn: 10

226. Mustafa dięer veled-i merkûm Sinn: 9
227. Ali dięer veled-i merkûm Sinn: 7 Hâne: 1
228. Orta boylu kır sakallı **Kürdoęlu** Rençber Ali Sinn: 52
229. Orta boylu kumral sakallı Mehmed veled-i merkûm Sinn: 28
- Nizâma gitmiştir.*
230. Osman dięer veled-i merkûm Sinn: 10 Hâne: 1
231. Orta boylu kır sakallı **Hanefioęlu** Çiftçi Halil Sinn: 57
232. Orta boylu ter bıyıklı İbrahim veled-i merkûm Sinn: 17 Hâne: 1
233. Orta boylu kara sakallı **Karaoęlanoęlu** Hüseyin Sinn: 30
234. Mustafa karındâş-ı merkûm Sinn: 11 Hâne: 1
235. Orta boylu ter bıyıklı **Kırkoęlu** Rençber İsa Sinn: 15
236. Hasan karındâş-ı merkûm Sinn: 6 Hâne: 1

(s. 94)

DİZİN

- Abaoğlu**, 117, 118
Abdalhaliloğlu, 166
Abdaloğlu, 182
Abdioğlu, 156, 185
Abdullahoğlu, 147
Abdurrahmanoğlu, 65
Abdülazizoğlu, 94
Abdülceliloğlu, 181
Abdülcemiloğlu, 67
Abdülgaffaroğlu, 112, 113
Abdülganioğlu, 137
Abdülkerimoğlu, 151
Abuzeroğlu, 137
Acemoğlu, 73
Acırlıoğlu, 169
Acıroğlu, 72, 150
Açalıoğlu, 170
Afşar, 158
Afşar Aşireti, 179
Afşaroğlu, 173
Ağcakethüdâoğlu, 88
Ağcakışla, 54
AĞCAKIŞLA, 86
Ağcaoğlu, 72, 100, 103, 162, 169
Ağcasu, 54
Ağcaşar, 55
AĞCAŞAR, 169, 171
Ağzısarioğlu, 165
Ahmedçelebioğlu, 156
Ahmedkethüdaoğlu, 82
Ahmedoğlu, 172
Ahmedsipahioğlu, 73
Ahoğlu, 135
Akkaşoğlu, 62
Akoğlanoğlu, 85
Alaçayır, 55
Alakilisa, 55
Alaman, 54
Alaybeyioğlu, 151
Alefoğlu, 119
Alemdâroğlu, 117
Alhasoğlu, 142
Alibeşeoğlu, 145
Alibeyoğlu, 153, 160
Aliefendioğlu, 120
Alikethüdâoğlu, 101, 127, 150
Alioğlu, 72, 76, 81
Alişeyhoğlu, 95
Aliyazoğlu, 166
Altıkarişoğlu, 145
Altunoğlu, 128
Arabalioğlu, 120
Araboğlu, 136, 138, 185
Arabosmanoğlu, 141
Arapgirliioğlu, 63
Arifeoğlu, 165
Arifoğlu, 165
Arpaözü, 55
ARPAÖZÜ, 171
Âşık, 165
Aşıkçioğlu, 147
Aşık Mahmudoğlu, 129
Âşikoğlu, 185
Aşirmehmedoğlu, 125
Aşıroğlu, 84, 98, 115
Âşıroğlu, 175, 177

Ateşoğlu, 86
A‘yan Hüseyinoğlu, 65
Aydinoğlu, 104
Azabhasanoğlu, 146
Azkunbektasoğlu, 144
Babasiölmezoğlu, 114
Bâkıoğlu, 108
Balıkyemezoğlu, 75
Balioğlu, 97, 117
Balkızıoğlu, 74, 75
Batatoğlu, 164
Bayrakdaroğlu, 101
Bayramoğlu, 74, 86, 104, 116, 118,
119, 137
Beceroğlu, 126
Behrenklioğlu, 96
Bekirağaoğlu, 69
Bekirkişioğlu, 90
Bekiroğlu, 146, 174
Bekirsipahioğlu, 180
Bektaşçelebioğlu, 109
Bektaşoğlu, 106, 130
Bektaşsipahioğlu, 75
Belâlı, 69
Beyli Hasan, 54
BEYLİ HASAN, 104
Beylioğlu, 163
Beyyurdu, 54
BEYYURDU, 99, 102, 103, 104, 106,
107, 108, 111, 113, 115, 117, 119,
120, 135, 140, 141, 142, 143, 147,
148, 150, 151, 161, 164, 166, 169,
171
Bıçakçı, 179
Bıçakvelioğlu, 62
Bıyıkoğlu, 72, 80, 157

Bıçareoğlu, 125
Bodurmehmedoğlu, 144
Boladoğlu, 82
Bolkaroğlu, 133
Bostancı, 164
Bostancıoğlu, 68, 69, 71
Boynueğrioğlu, 78
Boyrazoğlu, 77, 167
Bozalioğlu, 85, 183
Bölükbaşioğlu, 64
Bucak Afşarı, 164
Budakoğlu, 139
Budalaoğlu, 68, 96, 126
Bulhasan, 55
Burçaloğlu, 141
Burnubüyükoğlu, 111
Burukoğlu, 139
Büyümezoğlu, 110
Cabbaroğlu, 111
Caferoğlu, 132
Can Abdal, 54
Canbazoğlu, 94, 170
Canikli, 159
Caniklioğlu, 81, 82, 139, 169
Celeboğlu, 87, 88, 89
Cinosmanoğlu, 63
Civelekoğlu, 90
Cobboymurtezaoğlu, 133
Corlumehmedoğlu, 117
Cüceoğlu, 93, 94
Çafuloğlu, 78
Çakal, 55
Çakıroğlu, 86
Çakmakoğlu, 137
Çalıkoğlu, 64
Çanakçı, 54, 55

ÇANAKÇI, 72, 73, 141
Çarıkoğlu, 178
Çatalbaşoğlu, 185
Çathoğlu, 163
Çavuşoğlu, 64, 184
Çedikoğlu, 136
Çelebioğlu, 87
Çepni, 55, 152
Çerçioğlu, 83
Çeribaşoğlu, 70
Çılğınoğlu, 71, 72, 154
Çilhaliloğlu, 142
Çilhasanoğlu, 142
Çilmemikoğlu, 101
Çiloğlu, 142
Çobanahmedoğlu, 81, 90
Çoçooğlu, 79, 86
Çolakoğlu, 96, 107
Çoşkunoğlu, 185
Çöğüloğlu, 102
Çöphüseyinoğlu, 100
Çörekçialioğlu, 135
Çulhaoğlu, 139, 174, 175
Çükçükoğlu, 154, 156
Çürükoğlu, 93
Dalakhoğlu, 168
Dalalioğlu, 142
Dalhasanoğlu, 154, 156
Danacialioğlu, 74
Danacibişoğlu, 70
Danacioğlu, 90, 92
Danışmanhoğlu, 74
Davidoğlu, 123
Davudoğlu, 129, 176
Davulcu, 83
Davulcualioğlu, 137
Deliahmedoğlu, 159
Delibaşoğlu, 158
Delibekiroğlu, 88, 123, 133
Delicumaoğlu, 86
Delihaliloğlu, 91
Delihasanoglu, 117, 175
Delihüseyinoğlu, 90, 122, 146
Delibraimoğlu, 116
Delioğlanoğlu, 107
Deliosmanoğlu, 91, 171
Delisüleymanoğlu, 149
Delivelioğlu, 83
Demetlimusaoğlu, 132
Demircihüseyinoğlu, 63
Demircioğlu, 70, 105, 170, 171, 179
Dengiyokoğlu, 113
Dervişağaoğlu, 155
Dervişalioğlu, 169
Dervişoğlu, 76
Dervişyoğlu, 169
Didiroğlu, 185
Dmircioğlu, 106
Döndüoğlu, 117
Düşenoğlu, 88
Edeoğlu, 180
Eğerci, 55
EĞERCİ, 161, 164, 166, 169, 171
Ekşi, 178
Ekşioğlu, 176
Elbendoğlu, 130
Elifbaoğlu, 165
Eminağaoğlu, 84
Eminoğlu, 92, 164
Emir, 164
Emirlioğlu, 119, 120, 157
Emirmehmedoğlu, 135

Emirođlu, 78, 166
EMLÂK, 62
Erikođlu, 144
Esefođlu, 112
Etmekçiođlu, 82
Eyyübođlu, 155
Fakiođlu, 166, 178
Fatmaođlu, 66, 142
Fazlıođlu, 110
Fettahođlu, 136
Fındıkođlu, 127, 129, 131
Gaffarođlu, 111
Gedikismailođlu, 138
Gedikođlu, 184
Gerdigenliođlu, 135
Gevandođlu, 74
Gevherođlu, 179, 180, 182
Gök, 124
Gökaliöđlu, 83
Gökbekirođlu, 104, 153, 154
Gökibişođlu, 110
Güdükođlu, 168
Güdül Kavak, 54
Gül, 124
Gülekođlu, 102
Gülünçođlu, 167
GÜRPINAR, 164, 166, 169, 171
Gürpınar Bucak Afşarı, 55
Hacaliođlu, 151
Hacihalilođlu, 93
Hacihanođlu, 66
Hacikethüdâođlu, 170
Haciođlu, 101, 109, 164, 166
Hacibođlu, 120
Halılađaođlu, 94
Halilbeyođlu, 168
Halilkocaođlu, 165
Halilođlu, 78, 102, 142, 146
Halimođlu, 158
Hammalođlu, 103
Hamzaođlu, 70, 108, 111, 113, 114, 134, 166, 167, 168
Hanefiođlu, 112, 165, 175, 183, 186
Harbendođlu, 147
Hardal, 54, 62
Haremeynliođlu, 97, 100, 104
Harunođlu, 84
Hasanaliöđlu, 161
Hasanbeşođlu, 145
Hasanbeyođlu, 121, 153, 175
Hasancaođlu, 69
Hasankethüdâođlu, 65
Hasankişiođlu, 74, 86
Hasanođlu, 81, 133, 157, 168
Havvaöđlu, 71
Haydarođlu, 67, 97, 136, 149
Hazînedârođlu, 151
Hıdırođlu, 120, 131
Hızır, 55
Hızırođlu, 75, 95, 119
Himmetođlu, 111, 132, 166
Hocabey, 54
Hodanođlu, 66
Hondiođlu, 64
Horozođlu, 163
Hotamanođlu, 66
Hotođlu, 161
Hüdâverdi, 166
Hüdâverdiođlu, 166
Hükmanođlu, 177
Hüseyinkişiođlu, 90
Hüseyinođlu, 79, 96, 135

Hüseyinpaşaoğlu, 74
Hüseyinsipahioğlu, 172
İbişoğlu, 77, 96, 101, 141, 162, 169,
174
İbrahimbeşeoğlu, 140
İbrahimoğlu, 104, 143, 163, 167, 173
İbşiroğlu, 138, 139
İçağasioğlu, 91
İçoğlu, 82
İdriskocaoğlu, 150
İdrisoğlu, 95, 109
İğdecik, 54
İğdiş, 54
İĞDİŞ, 108, 111, 113, 115, 117, 119,
120, 135, 140, 141, 142, 143, 147,
148, 150, 151, 161, 164, 166, 169,
171
İlyas Hacilü, 55
İmâmhüseyinoğlu, 184
İmâmoğlu, 62, 63, 68, 71, 79, 85, 95,
108, 116, 137, 159, 180
İmiroğlu, 152
İmirzealioğlu, 128
İncehaliloğlu, 73
İnkışla, 55
İNKIŞLA, 172
İpekoğlu, 111
İsaoğlu, 73, 111, 116, 161
İshakoğlu, 137
İslialioğlu, 170
İslioğlu, 170
İsmailağaoğlu, 92
İsmailoğlu, 134, 156, 157, 175
Kabamahmudoğlu, 87
Kabasakaloğlu, 180
Kabavelioğlu, 168
Kadı, 54
KADI, 79
Kadıbekiroğlu, 152
Kadioğlu, 152, 179, 181
Kadiroğlu, 75, 77
Kadrifakioğlu, 103
Kadrioğlu, 76, 97, 108, 110
Kaffaroğlu, 98
Kahveciahmedoğlu, 67
Kahvecioğlu, 134
Kahvecivelioglu, 65, 68
Kakaroğlu, 109
Kaleağasioğlu, 99
Kalenderoğlu, 82, 83
Kanberoğlu, 82, 83, 125, 131, 137, 140,
146, 172
Kapıcıoğlu, 158
Kapıdillioğlu, 84
Kapısızoğlu, 163
Karahamedoğlu, 144, 148, 165, 183
Karaalioğlu, 63, 82, 106, 116, 165
Karabekiroğlu, 108
Karabıçakoğlu, 185
Karacaferoğlu, 129
Karacaviran, 54, 69
Karacevdetoğlu, 85
Karadöşoğlu, 160
Karagerdiğioğlu, 134
Karahaliloğlu, 140
Karahamzaoğlu, 133
Karahasanoğlu, 79, 80, 136, 164, 165
Karahimmetoğlu, 93
Karahüseyinoğlu, 96, 104
Karaismailoğlu, 146
Karakelleoğlu, 131
Karakızoğlu, 78, 79

Karaliođlu, 163
Karamahmudođlu, 98, 119, 128, 166
Karamehmedođlu, 144, 150, 158, 162
Karamemiřođlu, 66, 95
Karamusaođlu, 181, 182
Karamustafaođlu, 96, 105, 142, 154,
159
Karaođlanođlu, 97, 100, 113, 141, 150,
180, 183, 184, 186
Karaođlu, 113
Karaosmanođlu, 104, 170
Karaözü, 55
KARAÖZÜ, 166, 169, 171
Karasalihođlu, 111
Karařeyhođlu, 126
Karaveliođlu, 73, 98, 104, 134, 142,
165
Karayusufođlu, 93, 101
Karibođlu, 130
Karlođlu, 67
Karılı, 70
Karılıođlu, 85, 114, 115, 118, 134, 137
Karveliođlu, 166
Kasımhocaođlu, 171
Kasımođlu, 120
Katırođlu, 158, 160
Kavak, 54
KAVAK, 107, 108, 111, 113, 115, 117,
119, 120, 135, 140, 141, 142, 143,
147, 148, 150, 151, 161, 164, 166,
169, 171
Kavasođlu, 68
Kaydanođlu, 138, 139
Kayıřciođlu, 136
Keçe, 121
Keçeniniođlu, 143
Kefensizođlu, 138
Kekeçahmedođlu, 132
Kekeçođlu, 155, 157
Keklücek, 55
Kelaliođlu, 168
Kelcumaođlu, 100
Keleřođlu, 138
Kelhaciođlu, 155
Kelhasanođlu, 100, 126
Kelhaydarođlu, 131
Kelhüseyinođlu, 183
Kelibrahimođlu, 152
Kelmehmedođlu, 101
Kelođlu, 136
Kelsüleymanođlu, 136
Kelyusufođlu, 98
Kelzülfikârođlu, 125
Kemalmazođlu, 160
Kemalođlu, 127, 128
Kemtereođlu, 99
Kenanođlu, 102
Kendirveliođlu, 139
Kerimođlu, 147, 148, 167
Keřlikođlu, 150
Ketenciođlu, 140
Kethüdâođlu, 86, 184
Keto, 148
Ketoömerođlu, 159
Kıçıkırıkiođlu, 141
Kıkođlu, 132
Kılıçođlu, 149
Kırıkiođlu, 129, 162, 186
Kırıřođlu, 141
Kısacıkođlu, 115
Kıyırıl, 54
Kızılaliođlu, 139

Kızilhimmetoğlu, 75
Kızıođlanođlu, 176
Kibarodđlu, 123
KiriŒci Hasanođlu, 65
Kirizođlu, 105
Kizirođlu, 172
KocakiŒiođlu, 72
Kocamahmudođlu, 80
Kocamanođlu, 141
Kocaođlu, 142, 175
Kocaömerođlu, 175
Kocasipahiođlu, 84
Korkađanođlu, 167
Korkmazođlu, 118
Koyulhisarlı, 65, 146
Koyulhisarođlu, 65
Kölemahmudođlu, 86
Kömükhhalilođlu, 123
Körahmedođlu, 65
Köraliođlu, 172
Körbekirođlu, 63
Körcumaođlu, 165
Körhamzaođlu, 154
KöribiŒođlu, 76
Körmustafaođlu, 159
Körođlanođlu, 96
Körođlu, 76, 85, 93
Körömerođlu, 110
Körsüleymanođlu, 119
Köryusufođlu, 116
Köseahmedođlu, 165, 168
Kösecumaođlu, 127
Kösehamzaođlu, 121
Kösehasanođlu, 125
Kösehüseyinođlu, 99
Kösemustafaođlu, 106, 107, 151
Köseođlu, 106, 169
Köseveliođlu, 92
Köyađasiođlu, 153
Kubad, 120
Kudazođlu, 94, 99
Kulođlu, 140
Kurdođlu, 117
KuŒaliođlu, 145
KuŒcuođlu, 176
Kuzucu, 90
Kuzucuođlu, 91
KuzudiŒliođlu, 139
Küçükliöđlu, 131
Küçükođlu, 145, 176
Künbet, 54
Kürd Arab Osman, 55
Kürdaliöđlu, 145, 148
Kürdhalilođlu, 149
Kürdhamzaođlu, 142
Kürdmustafaođlu, 149
Kürdođlu, 67, 68, 93, 94, 102, 111, 178, 185, 186
Kürkçüođlu, 86, 102, 114, 115, 171
Kürthüseyinođlu, 166
Kürtiboođlu, 177
Kürtibrahimođlu, 66, 183
Kürtmehmedođlu, 104, 135
Küstabođlu, 162
Kütmenođlu, 137
Lafçiosmanođlu, 90
Laleođlu, 150
Latifođlu, 130, 156, 160
Lefkirođlu, 145
Lostarođlu, 78
Lütfullahođlu, 174
Madenöđlu, 126, 133

Mahbuboğlu, 160
Mahlioğlu, 152
Mahmudoğlu, 78, 86, 87, 91, 92, 107,
120, 124, 172, 176
Mahmudsipahioğlu, 184
Mahyanlioğlu, 167
Maksudoğlu, 181
Mamallaoğlu, 164
Mamallioğlu, 164
Mamaluoğlu, 75
Mansuroğlu, 169
Maraşhoğlu, 169
Matiloğlu, 143
Mavicioğlu, 62, 78
Mazbıyikoğlu, 66
Mazialioğlu, 167
Mecukoğlu, 67
Mehazimoğlu, 123
Mehdioğlu, 73, 113, 153, 160, 167
Mehmedağaoğlu, 93
Mehmedbeşeoğlu, 134
Mehmedbeyoğlu, 154
Mekikoğlu, 110
Melekoğlu, 116, 125
Melikoğlu, 75
Memikoğlu, 141
Memişoğlu, 81, 99, 116, 117, 119, 172
Memlioğlu, 176
Mercankadioğlu, 128
Merdanatioğlu, 62
Mescidli, 55
MESCİDLİ, 142
Mevlúdoğlu, 162, 163
Mezraa, 54
Mırsaloğlu, 129
Midioğlu, 96
Mikdadoğlu, 171
Millimusaoğlu, 132
Minnetoğlu, 179, 180, 184
Mırkeş, 56
Monlaalioğlu, 97
Monlahaliloğlu, 122
Monlahıdıroğlu, 145, 147
Monlahüseyinoğlu, 159
Monlaismailoğlu, 169
Monlamahmudoğlu, 168
Monlaoğlu, 101
Monlavelioğlu, 144, 162
Muradoğlu, 65, 112
Murtezaoğlu, 101, 103, 171, 185
Musabaşoğlu, 144
Musakocaoğlu, 166
Muslifakioğlu, 89
Mustafakethüdâoğlu, 166, 170
Mustafakişioğlu, 100
Mustafaoğlu, 81
Müezzinoğlu, 81, 179
Mükreminoğlu, 173
Mülhem, 166
Mülhemoğlu, 165
Nabioğlu, 82, 99
Nalhoğlu, 73
Nasuhioğlu, 94, 127, 130
Nazaroğlu, 146
Odabaşoğlu, 63, 64
Oğlakçioğlu, 119
Orta, 55
ORTA, 120
Ortakçioğlu, 89
Oruçoğlu, 88, 89, 91
Osmanağaoğlu, 83, 153
Osmanfakioğlu, 88, 147, 148

Osmankethüdâoğlu, 76, 87
Osmankişioğlu, 164
Osmanoğlu, 84, 109, 110, 112, 182
Otluk, 55
OTLUK, 119, 120, 135, 140, 141, 142,
143, 147, 148, 150, 151, 161, 164,
166, 169, 171
Ovacıkhosmanoğlu, 91
Öğüşteoğlu, 71
Öksüzalioğlu, 91
Öksüzoğlu, 95, 114
Öküzalioğlu, 133
Ömerkişioğlu, 88
Ömerkocaoğlu, 141
Ömeroğlu, 120, 157
Örtülü, 54
Öyük, 55
ÖYÜK, 135
Özüroğlanoğlu, 89
Panteroğlu, 63
Paparoğlu, 102, 103
Patır, 139
Pehlüvan, 140
Pelidoğlu, 71
Penbeoğlu, 150
Pîralioğlu, 179
Pirlioğlu, 110
Pirnikoğlu, 75
Postaloğlu, 101
Poşolu, 159
Ramazanoğlu, 137
Receboğlu, 151, 157, 159
Resüloğlu, 89, 115, 142, 148
Rıdvanoğlu, 135, 185
Rumalioğlu, 150, 151
Sadioğlu, 155
Salihoğlu, 167
Saraçoğlu, 77, 78, 104
Sarı Tekye, 54
Sarığbüyüköğlu, 83
Sarıhüseyinoğlu, 107, 108
Sarıkızıoğlu, 150
Sarıkürdoğlu, 141
Sarımehmedoğlu, 99, 185
Sarıoğlanoğlu, 89
Sarıoğlu, 176, 178
Sarıöküz, 54
Sarsaloğlu, 170, 172
Sebebalioglu, 149
Seferoğlu, 109
Selâmoğlu, 174
Selmanoğlu, 155
Senâkçioğlu, 76
Seyfoğlu, 165
Seyyidoğlu, 175
Sıddıkoğlu, 133
Sığircı, 96
Sığircıhasanoğlu, 134
SIZIR, 179
Sivashoğlu, 72
Sivrialan, 55
Sofuoğlu, 174
Sofuoğlu, 174
Sofuoğlu, 174
Sofuoğlu, 174
Solakoğlu, 84
Soytarioğlu, 95
Söylemezoğlu, 138
Süleymankethüdâoğlu, 69
Süleymanoğlu, 63, 118, 137, 138, 166,
167
Süleymaoğlu, 148

Sülükoğlu, 68
Sündoğlu, 71
Şahbazoğlu, 71
Şambayadı Aşîreti, 79
Şamlioğlu, 171
Şamoğlu, 146
Şarkhoğlu, 67
Şatıroğlu, 77, 143, 145
Şeyhoğlu, 92, 161
Tabakalioğlu, 157
Tabanhoğlu, 154
Tabanoğlu, 180
Taburoğlu, 97
Tacirli, 54
TACİRLİ, 111, 113, 115, 117, 119,
120, 135, 140, 141, 142, 143, 147,
148, 150, 151, 161, 164, 166, 169,
171
Tahiroğlu, 183
Tahtalioğlu, 159
Tahtaoğlu, 156
Talakhhaliloğlu, 163
Talakoğlu, 163
Tanburacioğlu, 171
Taraklı, 54
Tataroğlu, 158
Tekeninoğlu, 178
Tekeoğlu, 122, 124
Telli, 122
Telliibrahimoğlu, 122
Tellivelioglu, 169
Teslimeoğlu, 142
Tireoğlu, 64
Tobaşoğlu, 72
Tokmakoğlu, 142
Tombakoğlu, 156
Tonusluoğlu, 178, 185
Topaçlıoğlu, 180
Topaklıoğlu, 180
Topal, 179
Topaleminoğlu, 84
Topalhüseyinoğlu, 109, 140
Topalibrahimoğlu, 118
Topalismailoğlu, 140
Topaloğlu, 85, 151
Topalvelioğlu, 84
Topuzoğlu, 181
Torunoğlu, 112, 170
Tuzcuoğlu, 107
Tüfekçioğlu, 71
Tülek Aşîreti, 141
Türkmenoğlu, 79, 85, 90, 138, 185
Uçukoğlu, 71
Uğurluoğlu, 139
Uluoğlu, 129
Ustamehmedoğlu, 148, 175
Uzunhaliloğlu, 139
Uzunhasanoğlu, 69, 128
Uzunmustafaoğlu, 121, 124
Uzunoglu, 107, 116
Velibeyoğlu, 153
Velikethüdâoğlu, 168
Velioğlu, 74, 99, 100, 145
Veyselioğlu, 164
Veysoğlu, 98
Viranyurt, 55
Yahyalı, 54
Yahyaoğlu, 157, 179, 185
Yakubefendioğlu, 171
Yakuboğlu, 109
Yalanı, 54
Yanalioglu, 172

Yazıcıođlu, 64
Yeni, 150
Yođurtçuibişođlu, 96
Yörükođlu, 73
Yörüksüleymanođlu, 72
Yunusođlu, 169, 173
Yusufađaođlu, 152, 156
Yusufođlu, 76, 158

Zaba, 70
Zabubekirođlu, 182
Zabuhüseynođlu, 113
Zebirdekođlu, 122
Zekeriyođlu, 168
Zonburođlu, 100
Zoraliođlu, 169
Zülfikârođlu, 167

Gemerek İlçesinin Fiziki Haritası

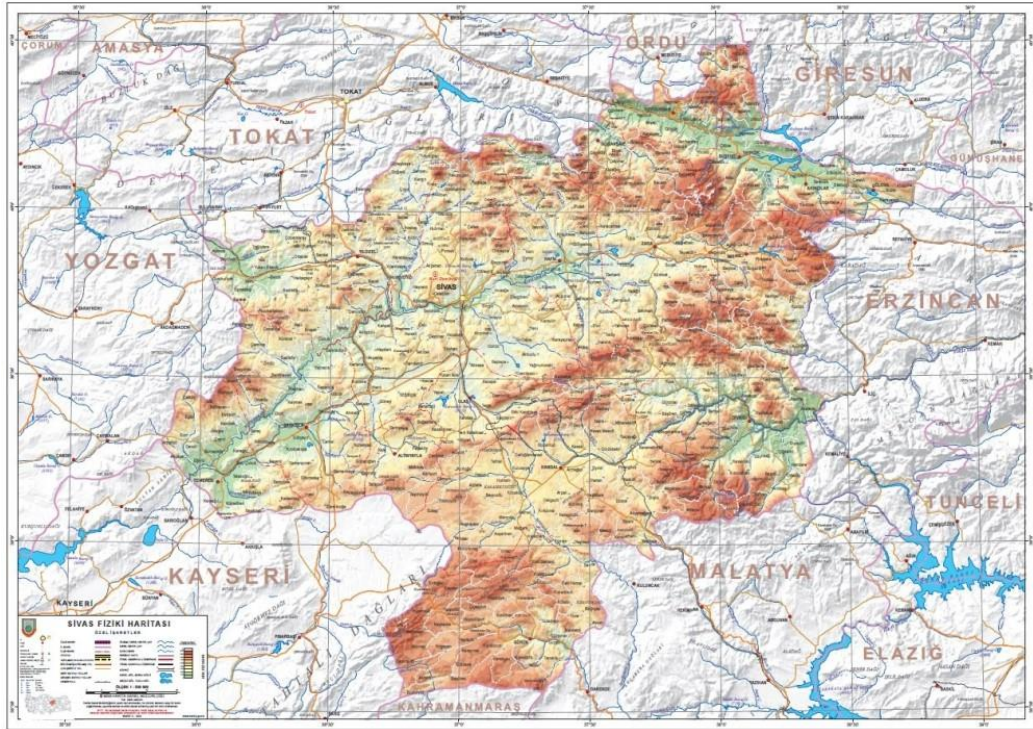
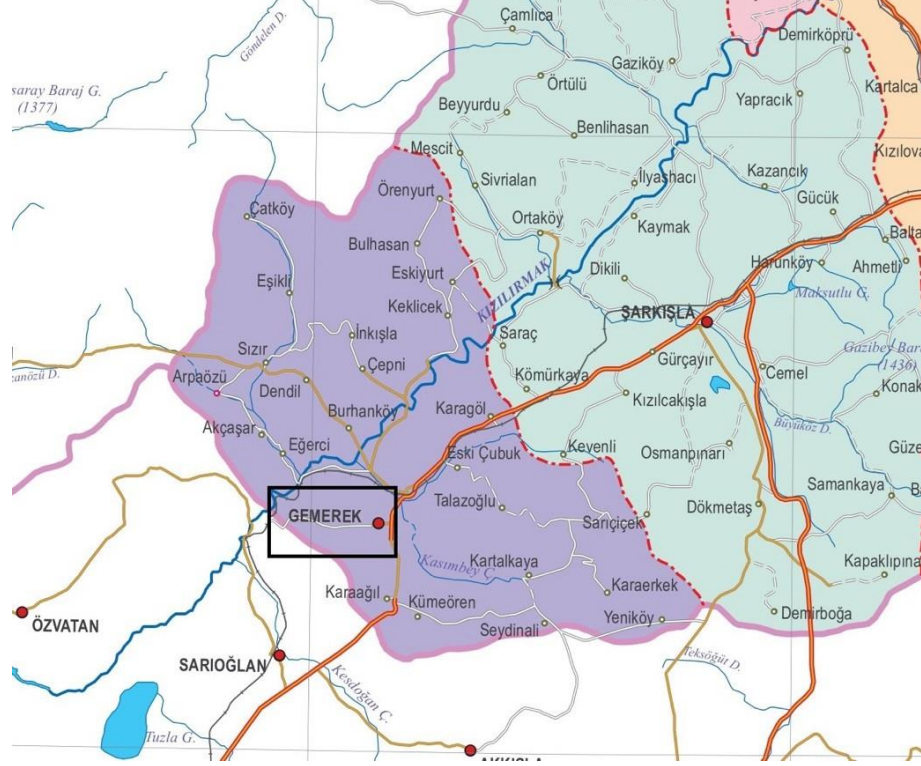

2075 Numaralı Nüfus Defterinin Arşiv Görüntüsü

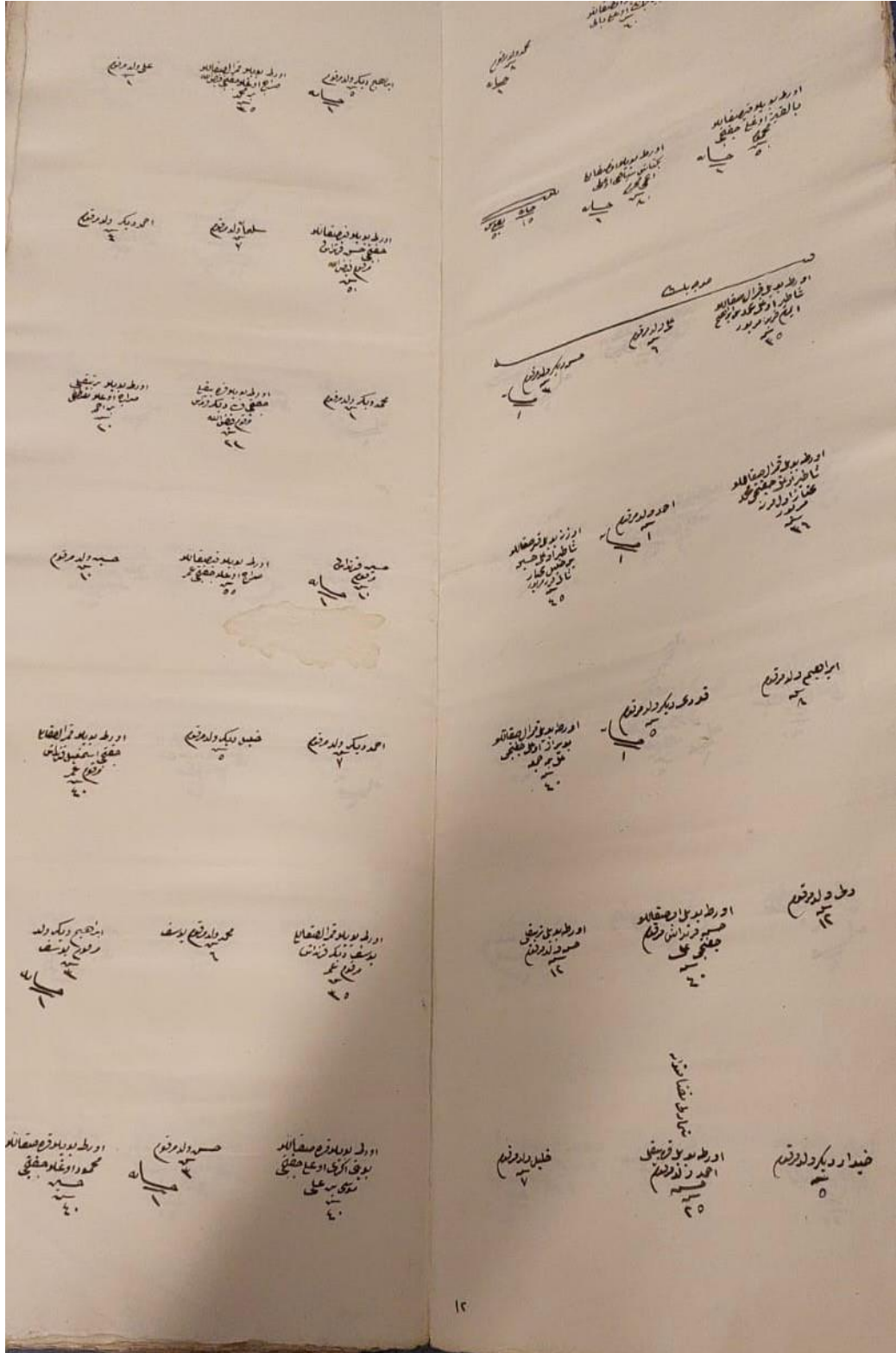

T. C.
BASVELALET
نظام اصلاح دولتی و معارف
6

OSMANLI ARSIVI
NFS 2075

ضدال

اورط بو بولو دهنقانلی
اصح او عاقلون کیم خار
اول قیز بولور
۶

اورط بو بولو دهنقانلی
اصح او عاقلون کیم خار
اول قیز بولور
۶

اورط بو بولو دهنقانلی
اصح او عاقلون کیم خار
اول قیز بولور
۶

اورط بو بولو دهنقانلی
اصح او عاقلون کیم خار
اول قیز بولور
۶

اورط بو بولو دهنقانلی
اصح او عاقلون کیم خار
اول قیز بولور
۶

اورط بو بولو دهنقانلی
اصح او عاقلون کیم خار
اول قیز بولور
۶

اورط بو بولو دهنقانلی
اصح او عاقلون کیم خار
اول قیز بولور
۶

اورط بو بولو دهنقانلی
اصح او عاقلون کیم خار
اول قیز بولور
۶

اورط بو بولو دهنقانلی
اصح او عاقلون کیم خار
اول قیز بولور
۶

اورط بو بولو دهنقانلی
اصح او عاقلون کیم خار
اول قیز بولور
۶

اورط بو بولو دهنقانلی
اصح او عاقلون کیم خار
اول قیز بولور
۶

اورط بو بولو دهنقانلی
اصح او عاقلون کیم خار
اول قیز بولور
۶

OS
NFS

اسد

NFS

002075

NFS

002075

اسد

ÖZ GEÇMİŞ

Adı Soyadı	Nurten Kelebekli
Yabancı Dili	İngilizce, Arapça
Orcid Numarası	0009-0005-5573-4049
Ulusal Tez Merkezi Referans Numarası	10651043
Lise	Çarşamba Lisesi
Lisans	Ondokuz Mayıs Üniversitesi
Yüksek Lisans	Ordu Üniversitesi
Mesleki Deneyim	Altınordu Halk Eğitim Merkezi Usta Öğretici
Akademik Çalışmalar	

